DELÅRSRAPPORT JANUARI - SEPTEMBER 1998

SVEDALA

Mkr	Januari - september		
	1998	1997	Förändring
Orderingång	**11 302**	11 217	+1%
Fakturering	**10 315**	9 895	+ 4%
Rörelseresultat		865	
exkl reavinst	**651**	565	**+15%**
Resultat efter finansnetto		719	
exkl reavinst	**484**	419	**+16%**
Resultat efter skatt		552	
exkl reavinst	**340**	302	**+13%**
Vinst per aktie			
exkl reavinst	**7,10**	6,30	**+13%**

KONCERNCHEFEN KOMMENTERAR:

För de första nio månaderna 1998 ökade resultatet med 16 procent till 484 Mkr, vilket innebär att vinsten per aktie för de senaste 12 månaderna uppgår till 12,60 kr. Resultatförbättringen beror främst på en högre bruttomarginal som en följd av ökad försäljning av service och delar genom Svedala Hus.

Service, som tillsammans med slit- och reservdelar utgör eftermarknaden, är den snabbast växande delen. Den utgör nu 44 procent av vår totala försäljning och är vår mest lönsamma verksamhet med de högsta bruttomarginalerna.

forts.

forts. från föreg. sida

Eftermarknaden är dessutom mindre känslig för nedgångar i konjunkturen; även om stora projekt tillfälligt skjuts upp måste våra kunder köpa slitdelar och service åt den befintliga utrustning, som är i drift. Vi fortsätter att satsa på denna eftermarknad. Ett logiskt steg i strategin blir att vi också i allt större utsträckning kommer att erbjuda kunderna service även för den del av deras utrustning, som är levererad från andra tillverkare än Svedala.

Eftermarknaden är sålunda på väg att utvecklas till en dominerande del av Svedalas verksamhet, vid sidan av utrustning/maskiner samt system, där vi med hjälp av vårt processkunnande och avancerade teknologi bygger hela kedjan av maskinell utrustning för mineralbearbetning. Den stora försäljningsuppgången på eftermarknaden har fått till följd att vår produktionsapparat och logistik inte fullt ut har hunnit med att svara upp mot efterfrågan. Detta har begränsat resultatförbättringen. Kapacitets- och effektivitetshöjande investeringar om 100 Mkr har nu gjorts i Sverige och Brasilien. Detta kommer att höja kapaciteten i tillfredsställande omfattning och ger oss möjlighet att fortsätta expansionen inom service och delar.

Lindemann, som förvärvades ifjol visar ett minus på 60 Mkr pga en ogynnsam utveckling inom återvinningsindustrin. Genom att strukturera om och satsa på kärnverksamheten metallåtervinning, räknar vi med att redan under fjärde kvartalet och framöver generera vinst. Componenta (gjuterier), som avyttrades 1997, bidrog i fjol med 25 Mkr.

Orderingången har totalt sett legat på samma nivå som i fjol. Den ekonomiska krisen i framförallt Asien har lett till lägre råvarupriser. Dessa i sin tur bromsar upp investeringsviljan hos våra kunder när det gäller nya projekt. Volymen projektorder har därför minskat medan order som avser delar och service har ökat.

Med tanke på den globala finansiella osäkerheten och de tvära kasten i krisländernas ekonomier och dess inverkan på världsekonomin är det självfallet svårt att bedöma framtiden. Vi bedömer dock en positiv utveckling för anläggningsindustrin i Europa och Nordamerika medan mineralbearbetning totalt sett kommer att ligga kvar kring nuvarande låga nivåer. Totalt sett ser det fortsatt ljust ut för service och delar. Andra positiva inslag är lyckosamma lanseringar av nya produkter, lovande företagsförvärv och en fortsatt snabb utbyggnad av Svedala Hus.

Dessutom har vi etablerat Svedala Finance för att bättre tillmötesgå våra kunders behov av finansiering i samband med deras köp av våra produkter. Därtill kommer den nya organisationen, som vi inför i slutet av oktober och som syftar till att öka närheten till kunderna och ta tillvara synergierna och vår unika kompetens inom våra basverksamheter eftermarknad, utrustning och system. Genom att i högre grad fokusera Svedalas organisation på våra tre kärnområden kommer vi att vinna inte bara en ökad riskspridning utan också en förbättrad lönsamhet.

Malmö den 29 oktober 1998
Thomas Oldér
Verkställande direktör

JANUARI - SEPTEMBER 1998

ORDERINGÅNG

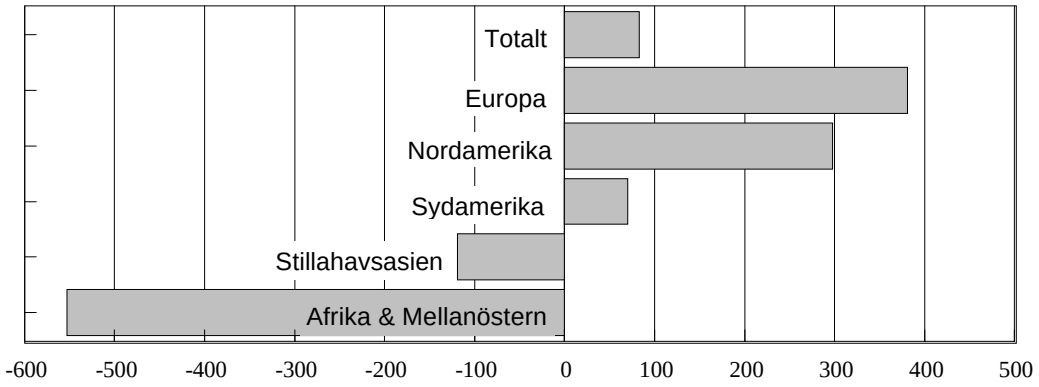

Diagrammet visar förändring av orderingången jan-sept 1998 mot jan-sept 1997.

Den *totala orderingången* under årets första nio månader är i stort på samma nivå som under motsvarande period 1997. Nettot från förvärv/avyttringar ökar orderingången med 4 procent medan valutaförändringar ej haft någon påverkan. Den ökande försäljningen av produkter för eftermarknaden har kompenserat en viss nedgång vad gäller större projekt.

I Europa har orderingången ökat med 381 Mkr. Det är framför allt länderna i Syd- och Östeuropa och Sverige som uppvisar de största ökningarna.

I Nordamerika har orderingången ökat med 298 Mkr. Större projektorder minskar medan försäljningen av service och delar ökar tack vare den fortsatta uppbyggnaden av Svedala Hus.

Även i Sydamerika, där orderingången ökat med 71 Mkr, är det eftermarknaden som växer medan större projektorder från gruvindustrin minskat. Brasilien är den marknad som svarat för den största ökningen i regionen.

Afrika/Mellanöstern uppvisar en nedgång med 553 Mkr. Under januari-september 1997 bokades projektorder för 1,3 miljarder. Under årets första månader bokades ytterligare 0,7 miljarder.

I Stillahavsasien har orderingången minskat med 119 Mkr.

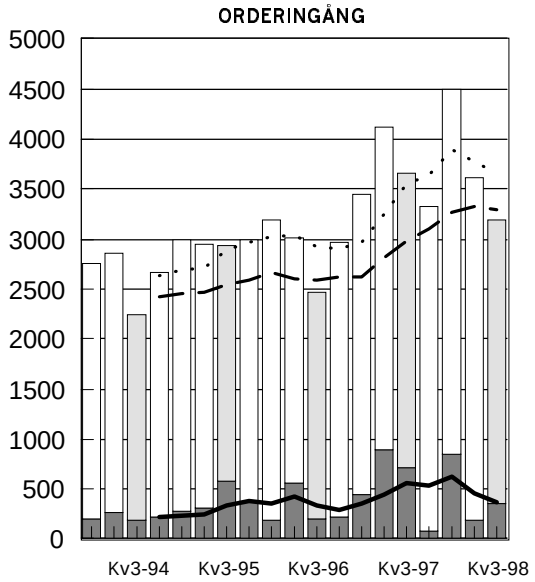

Diagrammet visar att orderingången av större projekt varierar kraftigt mellan kvartalen.
En analys över en längre tidsperiod ger därför den mest rättvisande bilden av koncernens verksamhet.

Stora projekt
Utrustn,delar,service
Stora projekt;rullande
Totalt;rullande
Utrustn,delar,service;rullande

FAKTURERING

Den *totala faktureringen* uppgår till 10,3 miljarder, vilket är en ökning med drygt 400 Mkr jämfört med motsvarande period föregående år. För jämförbara enheter är faktureringen oförändrad medan valutaförändringar ej haft någon påverkan.

Faktureringen av *service och delar* uppgår till 4 546 Mkr, vilket är en ökning med 17 procent jämfört med motsvarande period föregående år. Service och delar fortsätter att växa på samtliga regioner och svarar nu för 44 procent av den totala faktureringen. Nord- och Sydamerika och Afrika/Mellanöstern är de marknader som uppvisar de största ökningarna.

I Europa och Nordamerika har faktureringen ökat med 368 respektive 128 Mkr.

I Sydamerika har faktureringen minskat med 87 Mkr, främst beroende på minskad efterfrågan av stora projekt i Chile.

I Afrika/Mellanöstern har faktureringen ökat med 232 Mkr. Sydafrika, Ghana och Turkiet är de länder som uppvisar de största ökningarna.

I Stillahavsasien har faktureringen minskat med 188 Mkr.

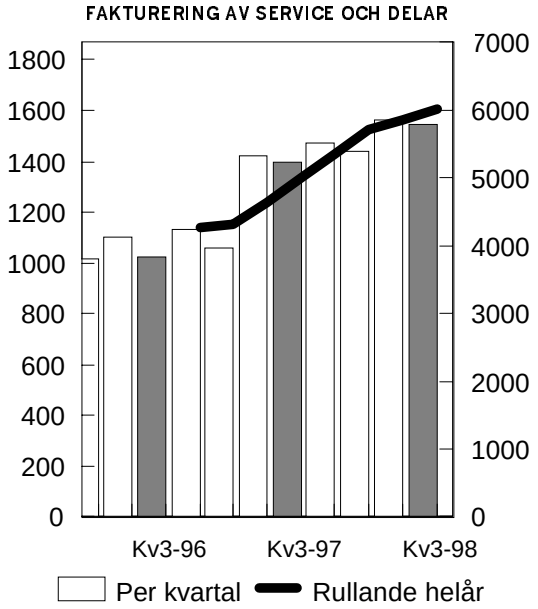

FAKTURERING PER PRODUKTOMRÅDE

Mkr	Jan-sept 1998	Jan-sept 1997
Rock Handling	3905	3185
Process	2465	2710
Kompaktering	2416	2123
Bulk	1176	1171
Övriga	353	706
Totalt	10315	9895

RESULTAT

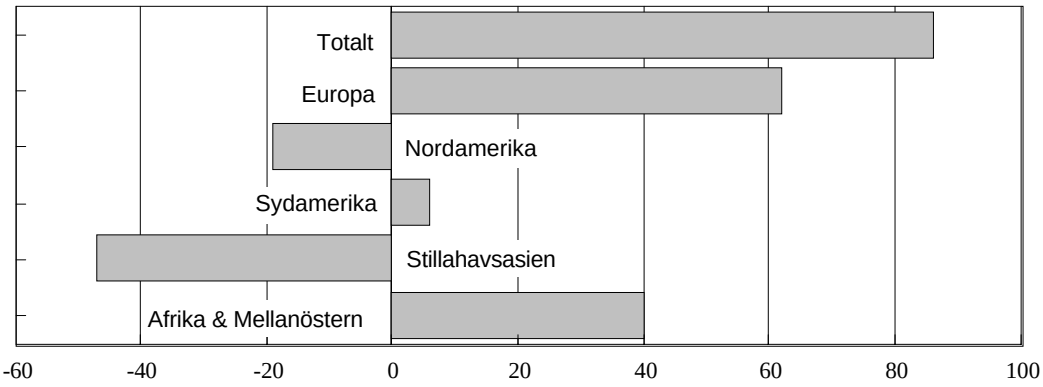

Diagrammet visar förändring av rörelseresultatet jan-sept 1998 mot jan-sept 1997.

Resultatet efter skatt uppgick under årets första nio månader till 340 Mkr, vilket motsvarar 7,10 kr per aktie.

Under 1997 var motsvarande resultat 302 Mkr (6,30 kr per aktie) eller om reavinsten vid försäljningen av Componenta räknas in 552 Mkr (11,50 per aktie). I den fortsatta redogörelsen anges jämförelsetalen för 1997 exklusive denna reavinst som uppgick till 300 Mkr före skatt och 250 Mkr efter skatt.

Resultatet efter finansnetto ökade från 419 Mkr till 484 Mkr eller med 16 procent. Förbättringen kan huvudsakligen förklaras av att bruttomarginalen ökat från 24,4 till 27,0 procent. Finansnettot uppgick till -167 Mkr jämfört med -146 Mkr för samma period 1997. Förändringen beror främst på ökad upplåning till följd av bolagsförvärven.

Valutakursförändringar har under årets första nio månader påverkat rörelseresultatet positivt med 67 Mkr.

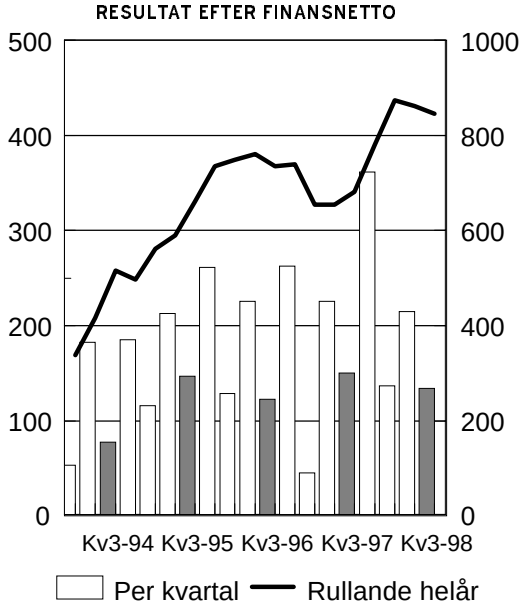

VALUTAEFFEKTER PÅ RÖRELSERESULTAT

Mkr	1-9/98	1-9/97
Omräkning av flöden	-12	
Omräkning av resultat	0	
Terminskontrakt, förlust	-6	-85
Totalt	-18	-85

FÖRVÄRV

Som tidigare rapporterats förvärvades under första halvåret företag med en sammanlagd årsomsättning på 425 Mkr för en total köpeskilling på drygt 100 Mkr (inklusive övertagna lån):

Loro & Parisini-gruppen, italienskt kross- och sorteringsföretag med dotterbolag i Frankrike och Spanien och med en årsomsättning på 250 Mkr.

Jost, tidigare representant för Svedalas produkter i Schweiz. Årsomsättning 25 Mkr.

O.R.T., Oberländer Recycling Technik i Tyskland. Tillverkar och marknadsför utrustning för metallåtervinning. Årsomsättning 90 Mkr.

Eastern Engineering and Sales Corp, tidigare återförsäljare av Svedalas kross- och sorteringsutrustning i USA. Omsättning 60 Mkr.

Efter rapporttidens utgång förvärvades det amerikanska sälj- och servicebolaget Polk Equipment Inc. i Florida. Polk som har en årsomsättning på 50 Mkr kommer att omorganiseras enligt Svedala Hus-konceptet för marknaden i Florida.

INVESTERINGAR OCH AVSKRIVNINGAR

Koncernens investeringar i anläggningar, exklusive befintliga anläggningar i förvärvade bolag uppgick under årets första tre kvartal till 321 Mkr (328). Avskrivningarna uppgick under samma period till 299 Mkr (255).

KASSAFLÖDE OCH FINANSIERING

Kassaflödet före investeringar uppgick under de första nio månaderna till 239 Mkr (-89). Av ökningen beror 80 Mkr på högre nettoresultat och avskrivningar medan resten, 248 Mkr, kan hänföras till rörelsekapitalförändringen. Vid september månads slut var nettoupplåningen 3 699 Mkr jämfört med 3 263 Mkr vid årets början och 3 731 Mkr vid samma tidpunkt föregående år.

PERSONAL

Koncernen hade cirka 11 200 anställda per den 30 september 1998 jämfört med cirka 11 000 vid årets början.

3:E KVARTALET

Den totala orderingången under 3:e kvartalet uppgick till 3 183 Mkr (3 657) och faktureringen till 3 416 Mkr (3 432). Orderingången i Europa var i stort oförändrad. Exklusive Ryssland har orderingången ökat med fyra procent. Nordamerika har minskat med 115 Mkr, främst beroende på lägre försäljning av utrustning till gruvindustrin. I Sydamerika har orderingången minskat med 70 Mkr och i Afrika/Mellanöstern med 532 Mkr. Under motsvarande period 1997 erhöll Svedala stora projektorder från både Iran och Ghana. Försäljningen av utrustning, delar och service har ökat med 29 procent i Afrika/Mellanöstern. Orderingången i Stillahavsasien, som uppvisar en ökning med 248 Mkr, har påverkats av stora projektorder från Kina och Vietnam.

Den totala faktureringen av service och delar har under perioden ökat med 10 procent och uppgår nu till 44 procent av hela faktureringen.

Resultatet efter finansnetto uppgick under tredje kvartalet till 133 Mkr mot 149 Mkr för samma period 1997. Den redovisade bruttomarginalen är fortfarande högre än under fjoåret medan den relativt låga utfaktureringsvolymen medfört att omkostnaderna som andel av faktureringen ökat något.

Europa

MSEK	1998 9 mån	1997 9 mån	1997 12 mån	Okt 97-Sept-98
Orderingång	4630	4249	5609	5990
Fakturering	4288	3920	5458	5826
Rörelseresult.	294	232	394	456
ROA %	14	13	16	17

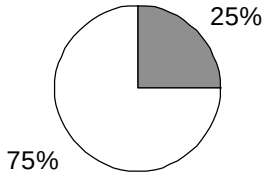

Mineralbearbetning
Anläggning

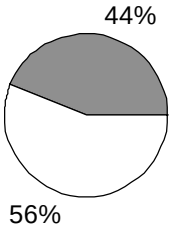

Service och delar
Utrustning

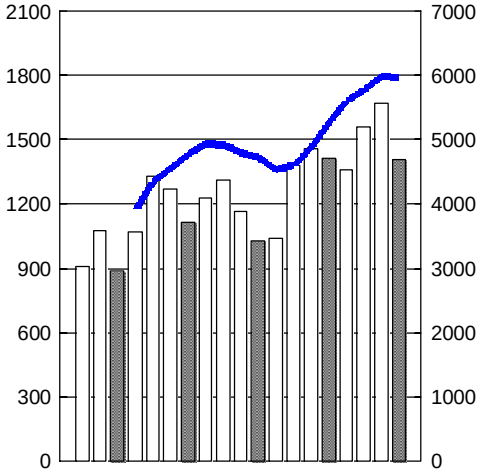

Orderingång/kvartal Rullande helår

Nordamerika

MSEK	1998 9 mån	1997 9 mån	1997 12 mån	Okt 97-Sept-98
Orderingång	2967	2669	3805	4103
Fakturering	3166	3038	4012	4140
Rörelseresult.	214	233	335	316
ROA %	13	17	18	14

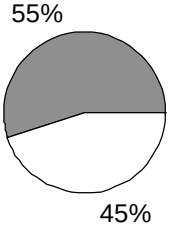

Mineralbearbetning
Anläggning

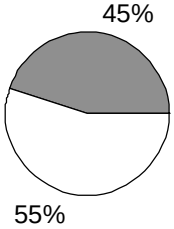

Service och delar
Utrustning

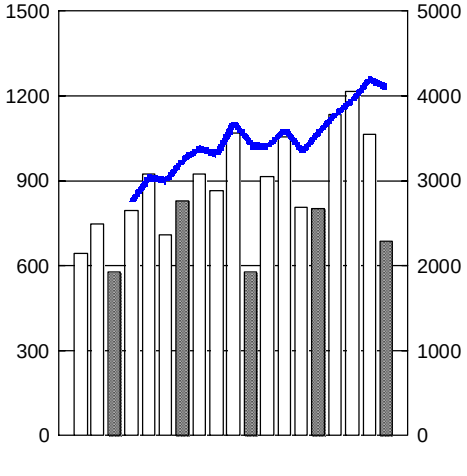

Orderingång/kvartal Rullande helår

Sydamerika

MSEK	1998 9 mån	1997 9 mån	1997 12 mån	Okt 97-Sept-98
Orderingång	1065	994	1265	1336
Fakturering	1054	1141	1484	1397
Rörelseresult.	120	114	162	168
ROA %	>20	>20	>20	>20

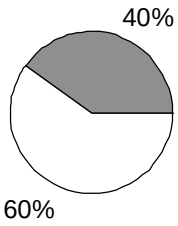

Mineralbearbetning
Anläggning

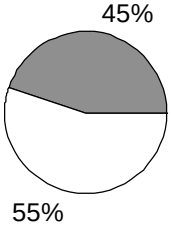

Service och delar
Utrustning

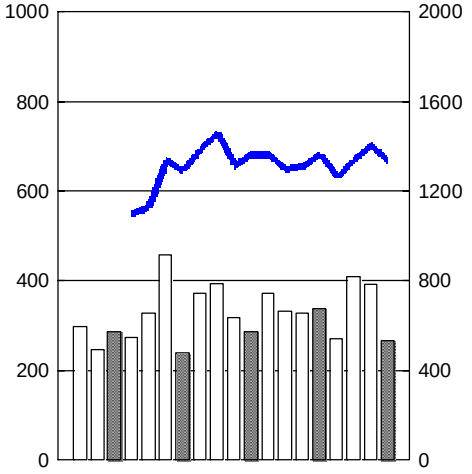

Orderingång/kvartal Rullande helår

Stillahavsasien

MSEK	1998 9 mån	1997 9 mån	1997 12 mån	Okt 97-Sept-98
Orderingång	1090	1209	1537	1418
Fakturering	984	1172	1732	1544
Rörelseresult.	37	84	140	93
ROA %	5	12	15	10

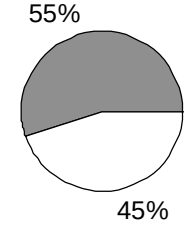

Mineralbearbetning
Anläggning

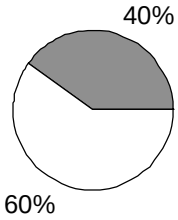

Service och delar
Utrustning

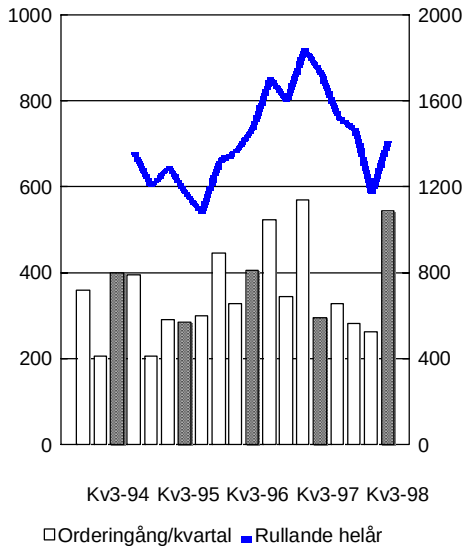

Afrika och Mellanöstern

MSEK	1998 9 mån	1997 9 mån	1997 12 mån	Okt 97-Sept-98
Orderingång	1545	2098	2330	1777
Fakturering	831	599	906	1138
Rörelseresult.	86	46	107	147
ROA %	>20	17	>20	>20

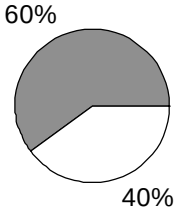

Mineralbearbetning
Anläggning

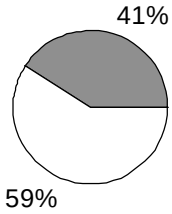

Service och delar
Utrustning

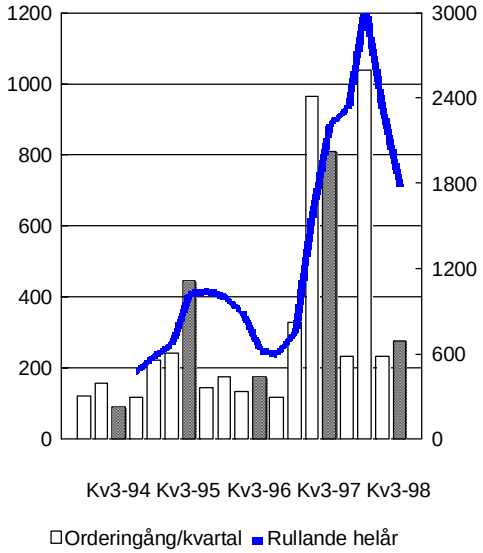

Totalt koncernen

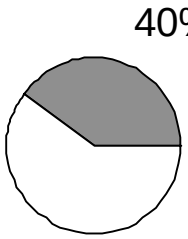

Mineralbearbetning
Anläggning

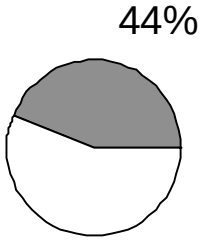

Service och delar
Utrustning

NYCKELTAL

	1998 9 mån	1997 9 mån	1997 12 mån	Okt-1997-- Sept-1998
Räntabilitet på arbetande kapital (ROA), %	**11**	17	16	11
exkl jämförelsestörande poster	**11**	11	14	14
Vinst efter skatt, kr/aktie	**7,10**	11,50	14,10	9,70
exkl jämförelsestörande poster	**7,10**	6,30	11,80	12,60
Räntabilitet på eget kapital efter skatt, %	**12**	21	19	12
exkl jämförelsestörande poster	**12**	12	16	16
Eget kapital, kr/aktie	**82**	78	81	82
Soliditet, %	**32**	32	33	32
Skuldsättningsgrad	**0,9**	1,0	0,8	0,9

RESULTATRÄKNING

KONCERNEN	1998 9 mån	1997 9 mån	1997 12 mån	Okt-1997-- Sept-1998
Nettoomsättning	10 315	9 895	13 592	14 012
Kostnad för sålda varor	-7 530	-7 482	-10 175	-10 223
Bruttoresultat	**2 785**	**2 413**	**3 417**	**3 789**
Försäljn-, administr-, och FOU-kostnader	-2 149	-1 869	-2 499	-2 779
Jämförelsestörande poster	0	300	101	-199
Övriga kostnader och intäkter	12	21	64	55
Andelar i intresseföretags resultat	3	0	0	3
Rörelseresultat	**651**	**865**	**1 083**	**869**
Räntenetto	-164	-141	-196	-219
Övriga finansiella poster	-3	-5	-5	-3
Resultat efter finansiella poster	**484**	**719**	**882**	**647**
Skatter	-144	-168	-206	-182
Minoritetsandelar i periodens resultat	0	1	0	-1
PERIODENS RESULTAT	**340**	**552**	**676**	**464**

BALANSRÄKNING

KONCERNEN	98-09-30	97-09-30	97-12-31
Tillgångar			
Immateriella anläggningstillgångar	1 286	1 101	1 312
Materiella anläggningstillgångar	2 056	1 856	1 952
Långfristiga räntebärande fordringar	378	342	350
Övriga finansiella anläggningstillgångar	520	593	415
Varulager	4 101	3 493	3 491
Kortfristiga fordringar	3 497	4 058	3 682
Likvida medel	262	288	462
Summa tillgångar	**12 100**	**11 731**	**11 664**
Eget kapital och skulder			
Eget kapital	3 915	3 724	3 874
Minoritetsintressen	1	4	2
Räntebärande skulder	4 339	4 361	4 075
Ej räntebärande skulder	3 845	3 642	3 713
Summa eget kapital och skulder	**12 100**	**11 731**	**11 664**

Siffrorna i denna rapport har ej varit föremål för granskning av företagets revisorer.

KASSAFLÖDESANALYS

KONCERNEN	1998 9 mån	1997 9 mån	1997 12 mån	okt-1997– sept-1998
Rörelseresultat	651	865	1083	869
Tillkommer: Avskrivningar	299	255	347	391
Avgår: Reavinster och omstruktureringsreservation		-300	-101	199
Andelar i intressebolags resultat	-3	0	0	-3
Finansiella poster	-167	-146	-201	-222
Betald skatt	-144	-118	-163	-189
Kassaflöde före förändringar i rörelsekapital och investeringar	636	556	965	1045
Förändring av rörelsekapital:				
Varulager	-538	-303	-270	-505
Ej räntebärande fordringar	182	-280	-135	327
Ej räntebärande skulder	-41	-62	-397	-376
Kassaflöde före investeringar	239	-89	163	491
Bruttoinvesteringar i anläggningar	-330	-328	-421	-423
Utförsäljningar av anläggningar	38	29	76	85
Kassaflöde efter investeringar	-53	-388	-182	153
Utdelning	-240	-192	-192	-240
Förändring av minoritetsandel	0	4	2	-2
Förändring av nettoupplåning före förvärv/avyttringar och valutaomräkning	-293	-576	-372	-89
Förvärv av bolag	-103	-1010	-1010	-103
Avyttring av bolag		115	429	314
Valutaomräkning av nettoupplåningen	-40	-56	-106	-90
Förändring av nettoupplåning	-436	-1527	-1059	32
Förändring av långfristiga räntebärande fordringar	-28	-12	-20	-36
Förändring av räntebärande skulder	264	1528	1242	-22
Förändring av likvida medel	-200	-11	163	-26

Bokslutskommuniké för 1998 lämnas den 11 februari 1999. Årsredovisningen för 1998 distribueras i månadsskiftet februari/mars 1999.
Bolagsstämma äger rum den 25 mars 1999.

Svedala Industri AB (publ), Informationsavdelningen, Box 4004, 203 11 Malmö
Tel 040-24 58 00. Fax 040-24 58 78