



2010



Årsberättelser för fonder
Länsförsäkringar Fondförvaltning



Innehåll

Vd har ordet	3
Så läser du årsberättelsen	4
LÄNSFÖRSÄKRINGARS AKTIEFONDER	
Asienfonden	6
Europafonden	10
Europa Index	13
Fastighetsfonden	19
Globalfonden	22
Japanfonden	26
Nordamerikafonden	31
Småbolagsfonden	34
Sverigefonden	38
Sverige Index	41
Teknologifonden	44
Tillväxtmarknadsfonden	47
Totalfonden	50
USA Index	54
LÄNSFÖRSÄKRINGARS BLANDFONDER	
Trygghetsfonden	60
LÄNSFÖRSÄKRINGARS RÄNTEFONDER	
Euroobligationsfonden	65
Obligationsfonden	69
Penningmarknadsfonden	72
Statsobligationsfonden	75
LÄNSFÖRSÄKRINGARS FOND-I-FONDER	
Fond-i-fond Forsiktig	78
Fond-i-fond Normal	81
Fond-i-fond Offensiv	84
LÄNSFÖRSÄKRINGARS GENERATIONSFONDER	
Pension 2010	87
Pension 2015	92
Pension 2020	97
Pension 2025	101
Pension 2030	105
Pension 2035	109
Pension 2040	113
Pension 2045	117
ÖVRIGT	
Ordlista	121
Skatteregler och Redovisningsprinciper	122
Engångsinsättning till ditt sparande	123
Styrelse, revisorer och ledande befattningshavare	123
Adresser	124

Dessa årsberättelser är utgiven av Länsförsäkringar Fondförvaltning AB (publ) organisationsnummer 556364-2783. Årsberättelser, faktablad och informationsbroschyrer kan hämtas på lansforsakringar.se

Länsförsäkringar Fondförvaltning AB (publ) följer "Svensk kod för fondbolag" som antagits av Fondbolagens Förening.

Sparande i fonder innebär alltid en risk. Fonder kan såväl öka som minska i värde. Det beror bland annat på utvecklingen på världens börser, ränteutvecklingen och på förändringar i valutakurser. Det är inte säkert att du får tillbaka hela det insatta kapitalet.

Vd har ordet



Positivare tongångar under 2010

I mitt VD-ord för 2009 var grundscenariot att börserna skulle fortsätta utvecklas positivt under 2010, men att det fanns risk för tillfälliga bakslag. Visst blev det ett börsår som gick både i dur och i moll, men den övergripande bilden är att det var positivare tongångar på världens börser under 2010.

Många aktiemarknader utvecklades väl under 2010, bland annat den svenska som med en uppgång på drygt 25 procent hörde till en av de bästa aktiemarknaderna i världen. Men precis som många hade förutsett kom det bakslag.

Situationen för de så kallade PIIGS-länderna - Portugal, Irland, Italien, Grekland och Spanien - blev allt mer akut under våren. I efterdyningarna av finanskrisen brottas dessa länder med stora budgetunderskott och ökande statsskulder. De börsfall som skedde under våren och försommaren kan till stor del förklaras av osäkerheten kring utvecklingen i dessa länder. Även framöver är utmaningarna stora för PIIGS eftersom de måste fortsätta att minska budgetunderskotten, finansiera statsskulderna och genomföra nödvändiga reformer. Lämnar vi Europa så kan jag konstatera att även om det ser ljusare ut för USA:s ekonomi så har inte landets bostads- och arbetsmarknad

återhämtat sig. Vänder vi blicken mot Asien så råder det även här en viss osäkerhet om Kinas höga ekonomiska tillväxt kan leda till bakslag.

Riskspridning är A och O

Bra kapitalförvaltning handlar till stora delar om att hantera risker. Den bästa strategin för detta är att sprida riskerna mellan olika tillgångslag, marknader och branscher. Riskspridningen förbättras ytterligare om köp och försäljningar av fondandelar sprids ut över tiden, till exempel genom ett regelbundet månadssparande.

Förändringar i startelvan under 2010

En grundbult i vår strategi är att vi kompletterar fonder under egen förvaltning med externt förvaltade fonder. Det gör vi för att kunna ge våra fondsparare en bra förvaltning. Under 2010 bytte vi förvaltare för vår Europafond till Danske Capital, ett bolag som har visat bra resultat när det gäller förvaltning av europeiska aktier. Nordamerikafonden fick en tydligare inriktning mot högkvalitativa tillväxtbolag.

Från och med 1 juli 2011 gäller EU:s nya regler för fonder i Sverige. Jag ser positivt på förändringarna eftersom dessa kommer att

gynna fondspararna. Bland annat kommer kraven på bättre och tydligare information att göra det enklare för sparare att jämföra fonder från hela EU. Dessutom är ambitionen att administrationen ska minska vilket sannolikt resulterar i lägre kostnader. Dessutom är målet att det ska bli enklare att ändra och utveckla en fonds placeringsriktning, förutsatt att andelsägarna får tydlig och bra information.

Stockholm i mars 2011

*Eva Gottfridsdotter-Nilsson,
Vd Länsförsäkringar Fondförvaltning AB*

Så läser du årsberättelserna

I årsberättelserna kan du hitta utförlig information om Länsförsäkringars fonder. Först står fondens utveckling under året. Därefter följer mer detaljerade uppgifter om till exempel avkastning och risk tillsammans med en förteckning över varje fonds samtliga

värdepappersinnehav vid helårsskiftet. Här finner du också resultat- och balansräkningar. På sid 121 finns en ordlista med förklaringar till olika facktermer och uttryck.

AVKASTNING 2010
Staplarna visar avkastningen för fonden och fondens jämförelseindex. Risktermometern visar risknivån i fonden.

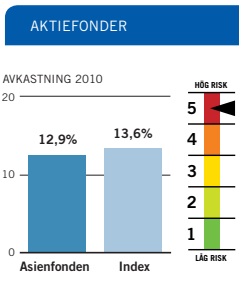

FONDFAKTA
Här hittar du vissa grunduppgifter om fonden, bland annat redovisas avgifter och eventuell utdelning ur fonden. TER står för Total Expense Ratio och är ett mått som visar vilka totala kostnader som fonden haft exklusive transaktionsbaserade avgifter vid köp och försäljning av värdepapper. Posten Omsättning via närstående institut visar hur stor andel av fondens handel som skett hos respektive förvaltare.

FONDFAKTA

Startdatum	1993-10-01
Startkurs	100 kr
Utdelning kr/andel	0,58 kr
Utdelningsdatum	2010-03-05
Förvaltningsavgift*	1,50% - 1,60%
Inköpsavgift	0%
Försäljningsavgift	0%
Omsättningshastighet, ggr	0,98
Transaktionskostnad	0,30%
	14 281 kSEK
TER	1,60%
Förvaltningsavgift i kr vid: 10 000 kr engångsinräkning	156,59 kr
100 kr löpande sparande	10,31 kr
Omsättning via närstående institut i %	0,00%
PPM-nr	585 401
Bankgiro	5885-0199

ANSVARIG FÖRVALTARE
Namnet på den som är fondens ansvarige förvaltare.

Ansvarig förvaltare
Rick Loo, Goldman Sachs

PLACERINGSINRIKTNING
Här kan du se vilken typ av värdepapper som fonden placerar i och vilket index som fondens avkastning jämförs med.

Placeringsinriktning
Asienfonden placerar i aktier i företag noterade på de asiatiska börserna. Tyngdpunkten ligger på stora bolag på de större börserna. Jämförelseindex är MSCI AC Asia Free Ex Japan.

HANDEL MED OPTIONER, TERMINER OCH VÄRDEPAPERSLÅN
Har fonden handlat med optioner och terminer och värdepapperslån redovisas det här.

Handel med optioner, terminer och värdepapperslån
Fonden har tillstånd att handla med optioner, terminer och swappaval. Fonden har i begränsad omfattning under året placerat i terminer i syfte att effektivisera förvaltningen. Fonden har enligt fondestämmelsorna möjlighet att lämna värdepapperslån. Fonden har inte nyttjat denna möjlighet under 2010.

FONDENS TIO STÖRSTA INNEHAV
Du kan se hur stort belopp som fonden placerat i sina tio största innehav och hur stor del vart och ett av innehaven utgör av fonden.

FONDENS TIO STÖRSTA INNEHAV 2010-12-31

Största innehav	(kSEK)	% av fonden
Samsung Electronics Com Stock	88 342	3,5
Taiwan Semiconductor	76 001	3,0
CNOOC Ltd	58 478	2,3
Ind & Comm BK-H	55 521	2,2
Bank of China Ltd - H	50 526	2,0
Hon Hai Precision Industry	48 405	1,9
KIA Motors Corp	47 046	1,8
China Life Insurance	42 716	1,7
China Construction Bank Corp	42 588	1,7
China Mobile	42 422	1,7

Länsförsäkringar Asienfond

De asiatiska ländernas ekonomiska tillväxt fortsatte att utvecklas väl. Under första halvåret var det dock turbulent på aktiemarknaderna. Under andra halvåret återkom optimismen vilket resulterade i stigande aktiemarknader.

FÖRVALTNINGSBERÄTTELSE
Sammantaget blev 2010 ett bra år för de asiatiska aktiemarknaderna, trots den turbulens som präglade första halvåret. Året inleddes med fallande aktiemarknader, en utveckling som bröts i mars. Fram till maj steg marknaden, men den statsfinansiella krisen i södra Europa samt USAs planer på ett nytt regelverk för finansbranschen, var faktorer som även påverkade de asiatiska börserna negativt. En period med stigande börser höll i sig till slutet av juni, då börserna åter föll.

mest positivt till fondens utveckling. Kia Motors aktiekurs steg som en följd av att bolagets försäljning ökade såväl i Sydkorea som utomlands. Eva Airways är Taiwans näst största flygbolag. Bolaget gynnades av att efterfrågan på fraktflyg ökade samt av att Taiwans förbindelser med Kina förbättrades.

Om första halvåret präglades av oro och turbulens utmärktes årets andra hälft av ökad optimism. Starka kvartalsrapporter från många företag och USAs kvantitativa lättnader bidrog till ökad optimism och stigande aktiemarknader. Mot slutet av året fokuserade marknaden på Kinas inflation, vilket bidrog till att uppgången på aktiemarknaderna mattades av. Asienfonden slutade året med en uppgång på 12,9 procent.

Under året steg fondens jämförelseindex med 13,6 procent. Fonden missgynnades bland annat av placeringen i det kinesiska mejeribolaget China Mengniu Dairy. Aktiekursen föll som en följd av att marknaden räknade med försämrad lönsamhet för bolaget som en följd av högre inflation och råvarupriser.

Under 2010 genomfördes en omorganisation inom Länsförsäkringar Fondförvaltning. Bland annat inrättades det en funktion för Middle Office.

Strategi
Förvaltaren anser att skillnaden i avkastning mellan olika bolag kommer att öka framöver. Dessutom kommer allt fler bolag att fokusera på stabila företag med bra affärsmodeller. I den miljön blir det allt viktigare att göra ett korrekt aktieval.

Kia Motors bidrog positivt
Fonden gynnades av placeringar i Kina, Singapore och Hongkong. Bland enskilda aktieinnehav var Kia Motors, Eva Airways och Gudang Garam de aktier som bidrog

Förvaltaren anser även att det finns en stor avkastningspotential i små och medelstora företag som utvecklas till stora bolag, vilket är den kategori av bolag som fonden placerar i. Generellt är förvaltaren mer positivt inställd till länder som har relativt stor inhemsk efterfrågan. Fonden har en övertvikt mot nordasiatiska länder och är underviktad i de sydostasiatiska länderna.

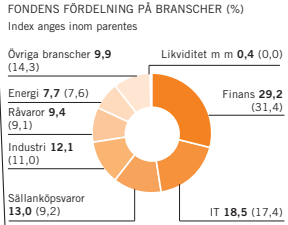
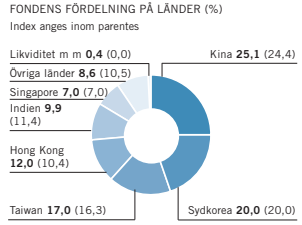

FONDENS FÖRDELNING
Cirkeldiagrammen visar hur fondens innehav är fördelat till exempelvis olika branscher och marknader. Inom parentes anges motsvarande uppgifter för jämförelseindex.

FÖRVALTARENS KOMMENTAR
Förvaltaren berättar om förvaltningen och förklarar varför fondens avkastning avvikit från index. De viktigaste faktorerna som påverkat avkastningen redovisas också tillsammans med en beskrivning av vilka förändringar förvaltaren gjort av fondens innehav.

LÄNSFÖRSÄKRINGAR ASIENFOND

AVKASTNING OCH RISK

ÅRLIG AVKASTNING 5 ÅR (%)

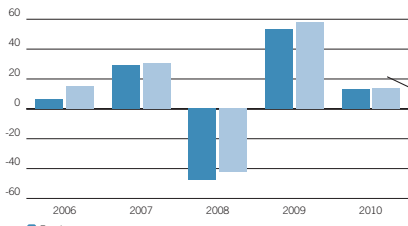

TOTAL RISK 3 ÅR (%)

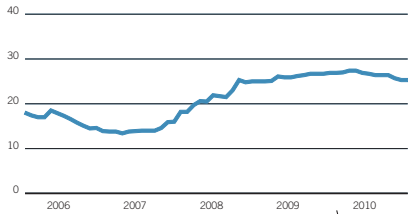

AVKASTNING & RISK (%)

	1 år	3 år	5 år
Avkastning fond	12.9	-9.2	24.7
Avkastning index	19.6	3.8	55.4
Volatilitet fond	11.2	25.3	22.0
Volatilitet index	10.5	22.7	19.9
Mått risk	2.7	4.8	4.2

STÖRSTA BRUTTOKÖP SENASTE 12 MÅNADERNA

	Antal	Belopp (KSEK)	% av totala köp
Coal India	907 173	41 844	1.8
Ind & Comm BK-H	7 283 000	39 285	1.7
Woon Finance Holdings	413 040	39 122	1.7
Doosan Corporation	40 870	31 762	1.4
Pohang Iron & Steel	9 760	30 830	1.3
Neowiz Games Corp	125 465	30 257	1.3
Samsung Electronics Common Stock	5 708	29 595	1.3
KB Financial Group	80 102	27 740	1.2
Poche Chemical Co	32 396	26 688	1.1
Bank of China Ltd - H	6 774 000	26 455	1.1

STÖRSTA BRUTTOFÖRSÄLJNINGAR SENASTE 12 MÅNADERNA

	Antal	Belopp (KSEK)	% av totala försälj.
Korea Exchange Bank	571 230	45 139	1.9
Samsung Electronics Common Stock	9 311	45 144	1.9
Neowiz Games Corp	125 465	35 560	1.5
China Merchant Bank H	1 872 320	35 259	1.5
Ind & Comm BK-H	6 246 000	33 951	1.4
CKH Hospital Trust	3 023 000	32 795	1.4
SK Energy Co Ltd	140 732	32 547	1.4
Pohang Iron & Steel	10 268	29 531	1.2
Jardine Cycle & Carriage Ltd	149 000	29 520	1.2
NIA Motors Corp	134 850	29 283	1.2

HISTORIK SENASTE 5 ÅREN

	2006-12-31	2007-12-31	2008-12-31	2009-12-31	2010-12-31
Utdelning kr/andel	0.92	0.81	0.52	1.95	0.58
Utdelningsdatum	2006-03-17	2007-03-23	2008-03-14	2009-03-27	2010-03-05
Andelsvärde	84.86	108.61	56.59	84.02	94.20
Antal utdelande andelar	25 102 288	24 932 907	25 912 742	27 427 209	27 100 844
Fondförmögenhet mkr	2 130	2 708	1 466	2 305	2 553
Avkastning %	6.4	29.2	-47.6	53.3	12.9
Avkastning index %	14.8	30.3	-42.2	58.2	13.6

RESULTAT- OCH BALANSRÄKNING

I denna redovisning redovisas alla belopp i KSEK varför avrundningsdifferenser kan förekomma.

RESULTATRÄKNING (KSEK)

	2010	2009
Värdetförändring på aktier m m (not 3)	300 382	775 175
Ränteinlöster	67	143
Utdelningar	51 086	38 474
Valutavinsten och -förluster, netto	-6 336	-4 394
Summa intäkter	395 199	809 398
Ersättning till fondbolaget	-35 962	-27 833
Ersättning till förvaringsinstitutet	-1 247	-945
Courtago m m	-15 270	-10 640
Övriga kostnader (not 4)	-430	-420
Summa kostnader	-52 908	-39 819
Resultat före skatt	292 291	769 479
Skatt	-	-
Resultat efter skatt	292 291	769 479

BALANSRÄKNING (KSEK)

	2010-12-31	2009-12-10
Värdepapper (not 1) (not 5)	2 534 948	2 275 351
Bank och övriga likvida medel	24 097	35 628
Upplösta intäkter	-	-
Övriga fordringar	41 890	5 145
Summa tillgångar	2 600 935	2 316 125
Upplösen ersättning till fondbolag och förvaringsinstitut	-3 193	-2 826
Övriga skulder	-44 772	-8 780
Summa skulder	-47 965	-11 606
Fondförmögenhet (not 2)	2 552 970	2 304 519

Poster inom linjen

Ställda säkerheter för derivat	-	-
Erhållna säkerheter för derivat	-	-

FONDENS INNEHAV, 2010-12-31

INNEHAV (KSEK)

Not 1	Värdepapper	Bransch	Antal	Kurs Valuta	Marknadsvärde (KSEK)	Anskaffningsvärde (KSEK)	Fond-vikt %	Index-vikt %
CAYMAN ISLANDS					7 758	4 667	0.3	0.0
Golden Eagle Retail Gr Ltd	Sällanköpsvaror	467 000	19.14	HKD	7 758	4 667	0.3	0.0
HONG KONG					307 631	272 516	12.0	10.4
BOC HK Holdings	Finans	958 500	26.25	HKD	21 838	10 069	0.9	0.9
Cheung Kong Holdings	Finans	241 000	121.00	HKD	25 310	19 165	1.0	1.0
Cheung Kong Infrastructure	Rävaror	286 000	35.80	HKD	8 887	7 407	0.3	0.3
China BlueChemical H	Rävaror	2 212 000	5.56	HKD	10 674	9 730	0.4	0.4
China Pacific Ins Grp H	Finans	873 200	32.10	HKD	24 328	25 005	1.0	1.0
Esprit Holding	Sällanköpsvaror	169 497	37.15	HKD	6 465	7 731	0.2	0.2
Far East Consortium	Finans	1 986 456	2.00	HKD	3 948	3 866	0.1	0.1
Hang Lung Properties	Finans	139 000	36.50	HKD	4 403	2 500	0.2	0.2
Hang Seng Bank	Finans	60 500	129.60	HKD	6 805	6 306	0.3	0.3
Henderson Land Development	Finans	288 943	52.60	HKD	13 191	13 763	0.5	0.5
Wong Kong Electric	Kraft	188 500	49.26	HKD	8 074	8 079	0.3	0.3
Hong Kong Exp and Clearing	Finans	132 000	177.20	HKD	20 901	14 140	0.8	0.8
Hutchison Whampoa	Industri	256 000	80.95	HKD	17 986	12 003	0.7	0.7
K Wah International Hld Ltd	Finans	1 990 000	2.91	HKD	5 026	5 136	0.2	0.2
Kelly Properties	Finans	294 000	41.20	HKD	10 512	10 488	0.4	0.4
Kowloon Properties Interm	Sällanköpsvaror	550 106	1.91	HKD	1 023	1 260	0.0	0.0
Li & Fung	Sällanköpsvaror	464 000	45.85	HKD	18 465	9 071	0.7	0.7
Lifetech Intl Holdings	Sällanköpsvaror	455 000	19.36	HKD	8 318	5 735	0.3	0.3
MTR Corp Ltd	Industri	259 500	28.60	HKD	6 442	5 274	0.3	0.3
Peace Walk Holdings	Sällanköpsvaror	4 052 000	1.50	HKD	5 275	39 904	0.2	0.2
Sam Hung Kai Properties	Finans	247 534	128.50	HKD	27 607	23 598	1.1	1.1
Swire Pacific A	Finans	112 500	127.70	HKD	12 469	9 325	0.5	0.5
United Laboratories Interm	Hälsövård	426 000	16.02	HKD	5 923	2 099	0.2	0.2
Wharf Holdings	Finans	323 000	59.35	HKD	16 638	7 355	0.7	0.7

LÄNSFÖRSÄKRINGAR FOND-FÖRVALTNING HELÅRET 2010 7

HISTORIK

Här hittar du uppgifter om vilken utdelning fonden lämnat under de senaste fem åren och hur andelsvärde och fondförmögenhet förändrats under samma period.

RESULTAT- OCH BALANSRÄKNING

Resultaträkningen visar fondens intäkter och kostnader under perioden jämfört med föregående år. I balansräkningen redovisas fondens samtliga tillgångar och skulder.

ÅRLIG AVKASTNING 5 ÅR

Det översta diagrammet visar avkastningen för fonden och jämförelseindex för vart och ett av de senaste åren.

INNEHAV

Här finns en komplett förteckning över alla de värdepapper som fonden ägde vid helårsskiftet.

KÖP OCH FÖRSÄLJNINGAR

Tabellerna visar i vilka värdepapper som fonden gjort de största köpen respektive försäljningarna under perioden. Uppgiften redovisas som antal, värde i kronor och som procent av fonden.

TOTAL RISK 3 ÅR

Av diagrammet framgår hur den totala risken i fonden har förändrats genom åren. Den totala risken beräknas som standardavvikelsen under de senaste tre åren omräknat till årstakt. Standardavvikelse är ett statistiskt mått som visar hur mycket avkastningen har varierat under en viss period. Du kan använda uppgiften och risktermometern för att jämföra risknivån i olika fonder.

AVKASTNING 2010

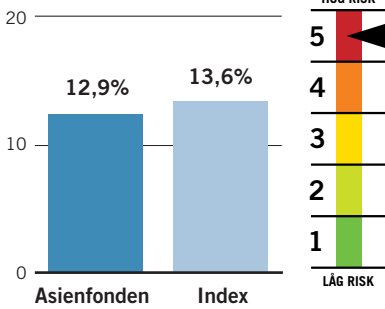

FONDFAKTA

Startdatum	1993-10-01
Startkurs	100 kr
Utdelning kr/andel	0,58 kr
Utdelningsdatum	2010-03-05
Förvaltningsavgift*	1,50% - 1,60%
Inköpsavgift	0%
Försäljningsavgift	0%
Omsättningshastighet, ggr	0,98
Transaktionskostnad	0,30%
	14 281 kSEK
TER	1,60%
Förvaltningsavgift i kr vid:	
10 000 kr engångsinsättning	156,59 kr
100 kr löpande sparande	10,31 kr
Omsättning via	
närstående institut i %	0,00%
PPM-nr	385 401
Bankgiro	5885-0199

* Kostnaden för förvaring medräknas i förvaltningsavgiften. Förvaringskostnaden kan inte anges på förhand av fondbolaget utan kan endast uppskattas. Fondens förvaltningsavgift redovisas därför inom ett uppskattat intervall.

Ansvarig förvaltare

Rick Loo, Goldman Sachs

Placeringsinriktning

Asienfonden placerar i aktier i företag noterade på de asiatiska börserna. Tyngdpunkten ligger på stora bolag på de större börserna. Jämförelseindex är MSCI AC Asia Free Ex Japan.

Handel med optioner, terminer och värdepapperslån

Fonden har tillstånd att handla med optioner, terminer och swapavtal. Fonden har i begränsad omfattning under året placerat i terminer i syfte att effektivisera förvaltningen. Fonden har enligt fondbestämmelserna möjlighet att lämna värdepapperslån. Fonden har inte nyttjat denna möjlighet under 2010.

FONDENS TIO STÖRSTA INNEHAV 2010-12-31

Största innehav	(kSEK)	% av fonden
Samsung Electronics Com Stock	88 342	3,5
Taiwan Semiconductor	76 001	3,0
CNOOC Ltd	58 478	2,3
Ind & Comm BK-H	55 521	2,2
Bank of China Ltd - H	50 526	2,0
Hon Hai Precision Industry	48 405	1,9
KIA Motors Corp	47 046	1,8
China Life Insurance	42 716	1,7
China Construction Bank Corp	42 588	1,7
China Mobile	42 422	1,7

Länsförsäkringar Asienfond

De asiatiska ländernas ekonomiska tillväxt fortsatte att utvecklas väl. Under första halvåret var det dock turbulent på aktiemarknaderna. Under andra halvåret återkom optimismen vilket resulterade i stigande aktiemarknader.

FÖRVALTNINGSBERÄTTELSE

Sammantaget blev 2010 ett bra år för de asiatiska aktiemarknaderna, trots den turbulens som präglade första halvåret. Året inleddes med fallande aktiemarknader, en utveckling som bröts i mars. Fram till maj steg marknaden, men den statsfinansiella krisen i södra Europa samt USAs planer på ett nytt regelverk för finansbranschen, var faktorer som även påverkade de asiatiska börserna negativt. En period med stigande börser höll i sig till slutet av juni, då börserna åter föll.

Om första halvåret präglades av oro och turbulens utmärktes årets andra hälft av ökad optimism. Starka kvartalsrapporter från många företag och USAs kvantitativa lättnader bidrog till ökad optimism och stigande aktiemarknader. Mot slutet av året fokuserade marknaden på Kinas inflation, vilket bidrog till att uppgången på aktiemarknaderna mattades av. Asienfonden slutade året med en uppgång på 12,9 procent.

Under 2010 genomfördes en omorganisation inom Länsförsäkringar Fondförvaltning. Bland annat inrättades det en funktion för Middle Office.

Kia Motors bidrog positivt

Fonden gynnades av placeringar i Kina, Singapore och Hongkong. Bland enskilda aktieinnehav var Kia Motors, Eva Airways och Gudang Garam de aktier som bidrog

mest positivt till fondens utveckling. Kia Motors aktiekurs steg som en följd av att bolagets försäljning ökade såväl i Sydkorea som utomlands. Eva Airways är Taiwans näst största flygbolag. Bolaget gynnades av att efterfrågan på fraktflyg ökade samt av att Taiwans förbindelser med Kina förbättrades.

Under året steg fondens jämförelseindex med 13,6 procent. Fonden missgynnades bland annat av placeringen i det kinesiska mejeribolaget China Mengniu Dairy. Aktiekursen föll som en följd av att marknaden räknade med försämrad lönsamhet för bolaget som en följd av högre inflation och råvarupriser.

Strategi

Förvaltaren anser att skillnaden i avkastning mellan olika bolag kommer att öka framöver. Dessutom kommer allt fler bolag att fokusera på stabila företag med bra affärsmodeller. I den miljön blir det allt viktigare att göra ett korrekt aktieval.

Förvaltaren anser även att det finns en stor avkastningspotential i små och medelstora företag som utvecklas till stora bolag, vilket är den kategori av bolag som fonden placerar i. Generellt är förvaltaren mer positivt inställd till länder som har relativt stor inhemsk efterfrågan. Fonden har en övertikt mot nordasiatiska länder och är underviktad i de sydostasiatiska länderna.

FONDENS FÖRDELNING PÅ LÄNDER (%)

Index anges inom parentes

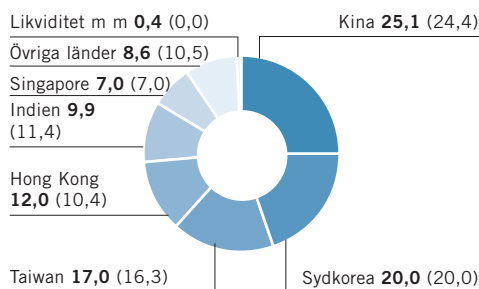

FONDENS FÖRDELNING PÅ BRANSCHER (%)

Index anges inom parentes

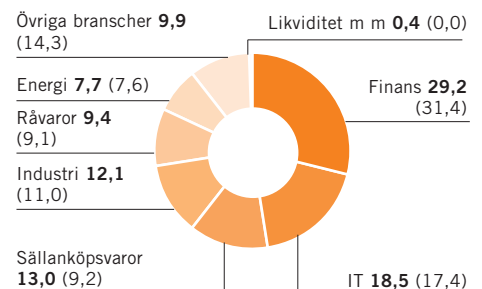

AVKASTNING OCH RISK

ÅRLIG AVKASTNING 5 ÅR (%)

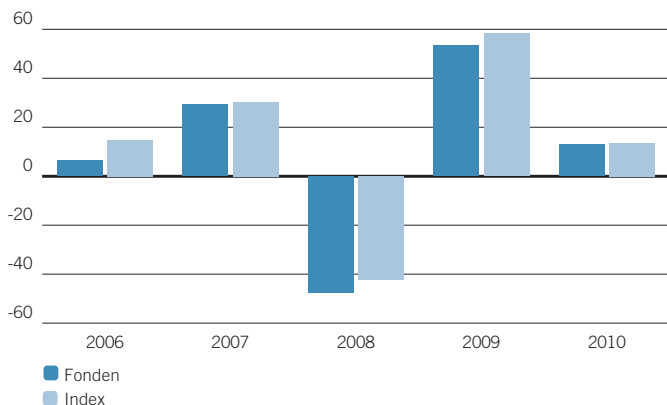

TOTAL RISK 3 ÅR (%)

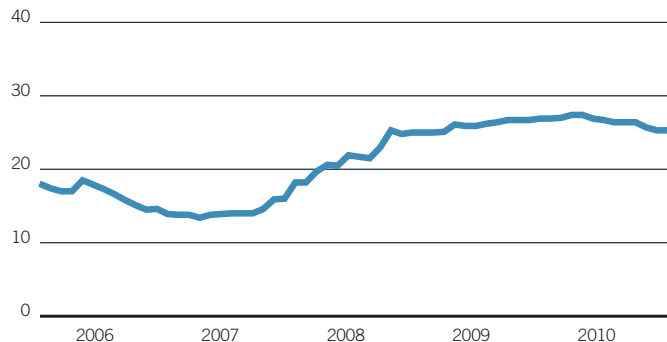

AVKASTNING & RISK (%)

	1 år	3 år	5 år
Avkastning fond	12,9	-9,2	24,7
Avkastning index	13,6	3,8	55,4
Volatilitet fond	11,2	25,3	22,0
Volatilitet index	10,5	22,7	19,9
Aktiv risk	2,7	4,8	4,2

STÖRSTA BRUTTOKÖP SENASTE 12 MÅNADERNA

	Antal	Belopp (kSEK)	% av totala köp
Coal India	907 173	41 844	1,8
Ind & Comm BK-H	7 283 000	39 285	1,7
Woori Finance Holdings	413 040	39 122	1,7
Doosan Corporation	40 870	31 762	1,3
Pohang Iron & Steel	9 760	30 830	1,3
Neowiz Games Corp	125 465	30 257	1,3
Samsung Electronics Common Stock	5 708	29 596	1,3
KB Financial Group	80 102	27 740	1,2
Posco Chemtech Co	32 396	26 688	1,1
Bank of China Ltd - H	6 774 000	26 455	1,1

STÖRSTA BRUTTOFÖRSÄLJNINGAR SENASTE 12 MÅNADERNA

	Antal	Belopp (kSEK)	% av totala försälj.
Korea Exchange Bank	571 230	45 199	1,9
Samsung Electronics Common Stock	9 311	45 144	1,9
Neowiz Games Corp	125 465	35 560	1,5
China Merchant Bank H	1 872 320	35 259	1,5
Ind & Comm BK-H	6 246 000	33 951	1,4
CDL Hospitality Trust	3 023 000	32 795	1,4
SK Energy Co Ltd	40 732	32 547	1,4
Pohang Iron & Steel	10 268	29 531	1,2
Jardine Cycle & Carriage Ltd	149 000	29 520	1,2
KIA Motors Corp	154 850	29 283	1,2

HISTORIK SENASTE 5 ÅREN

	2006-12-31	2007-12-31	2008-12-31	2009-12-31	2010-12-31
Utdelning kr/andel	0,92	0,81	0,52	1,95	0,58
Utdelningsdatum	2006-03-17	2007-03-23	2008-03-14	2009-03-27	2010-03-05
Andelsvärde	84,86	108,61	56,59	84,02	94,20
Antal utelöpande andelar	25 102 288	24 932 907	25 912 742	27 427 209	27 100 844
Fondförmögenhet mkr	2 130	2 708	1 466	2 305	2 553
Avkastning %	6,4	29,2	-47,6	53,3	12,9
Avkastning index %	14,8	30,3	-42,2	58,2	13,6

RESULTAT- OCH BALANSRÄKNING

I denna årsberättelse redovisas alla belopp i kSEK varför avrundningsdifferenser kan förekomma.

RESULTATRÄKNING (kSEK)

	2010	2009
Värdetförändring på aktier m m (not 3)	300 382	775 175
Ränteintäkter	67	143
Utdelningar	51 086	38 474
Valutavinster och -förluster, netto	-6 336	-4 394
Summa intäkter	345 199	809 398
Ersättning till fondbolaget	-35 962	-27 833
Ersättning till förvaringsinstitutet	-1 247	-945
Courtago m m	-15 270	-10 640
Övriga kostnader (not 4)	-430	-501
Summa kostnader	-52 908	-39 919
Resultat före skatt	292 291	769 479
Skatt	-	-
Resultat efter skatt	292 291	769 479

BALANSRÄKNING (kSEK)

	2010-12-31	2009-12-10
Värdepapper (not 1) (not 5)	2 534 948	2 275 351
Bank och övriga likvida medel	24 097	35 628
Upplöpna intäkter	-	-
Övriga fordringar	41 890	5 145
Summa tillgångar	2 600 935	2 316 125
Upplöpen ersättning till fondbolag och förvaringsinstitut	- 3 193	- 2 826
Övriga skulder	- 44 772	- 8 780
Summa skulder	- 47 965	- 11 606
Fondförmögenhet (not 2)	2 552 970	2 304 519
Poster inom linjen	-	-
Ställda säkerheter för derivat	-	-
Erhållna säkerheter för derivat	-	-

FONDENS INNEHAV, 2010-12-31

INNEHAV (kSEK)

Not 1 Värdepapper	Bransch	Antal	Kurs Valuta	Marknadsvärde (kSEK)	Anskaffningsvärde (kSEK)	Fondvikt %	Indexvikt %
CAYMAN ISLANDS				7 758	4 667	0,3	0,0
Golden Eagle Retail Gr Ltd	Sällanköpsvaror	467 000	19,14 HKD	7 758	4 667	0,3	
HONG KONG				307 631	272 516	12,0	10,4
BOC HK Holdings	Finans	958 500	26,25 HKD	21 838	10 069	0,9	
Cheung Kong Holdings	Finans	241 000	121,00 HKD	25 310	19 165	1,0	
Cheung Kong Infrastructure	Råvaror	286 000	35,80 HKD	8 887	7 407	0,3	
China BlueChemical H	Råvaror	2 212 000	5,56 HKD	10 674	9 730	0,4	
China Pacific Ins Grp H	Finans	873 200	32,10 HKD	24 328	25 005	1,0	
Esprit Holding	Sällanköpsvaror	169 497	37,15 HKD	5 465	7 731	0,2	
Far East Consortium	Finans	1 986 456	2,00 HKD	3 448	3 996	0,1	
Hang Lung Properties	Finans	139 000	36,50 HKD	4 403	2 500	0,2	
Hang Seng Bank	Finans	60 500	129,60 HKD	6 805	6 306	0,3	
Henderson Land Development	Finans	288 943	52,60 HKD	13 191	13 763	0,5	
Hong Kong Electric	Kraft	188 500	49,35 HKD	8 074	8 079	0,3	
Hong Kong Exc and Clearing	Finans	132 000	177,20 HKD	20 301	14 140	0,8	
Hutchison Whampoa	Industri	256 000	80,95 HKD	17 986	12 003	0,7	
K Wah International Hold Ltd	Finans	1 990 000	2,91 HKD	5 026	5 136	0,2	
Kerry Properties	Finans	294 000	41,20 HKD	10 513	10 488	0,4	
Kosmopolito Hotels Intern	Sällanköpsvaror	650 106	1,81 HKD	1 021	1 260	0,0	
Li & Fung	Sällanköpsvaror	464 000	45,85 HKD	18 465	8 071	0,7	
Lifestyle Intl Holdings	Sällanköpsvaror	495 000	19,36 HKD	8 318	5 735	0,3	
MTR Corp Ltd	Industri	259 500	28,60 HKD	6 442	5 274	0,3	
Peace Mark Holdings	Sällanköpsvaror	4 052 000	1,50 HKD	5 275	39 904	0,2	
Sun Hung Kai Properties	Finans	247 534	128,50 HKD	27 607	21 598	1,1	
Swire Pacific, A	Finans	112 500	127,70 HKD	12 469	9 325	0,5	
United Laboratories Intern	Hälsovård	426 000	16,02 HKD	5 923	2 099	0,2	
Wharf Holdings	Finans	323 000	59,35 HKD	16 638	7 335	0,7	

forts nästa sida

forts Asienfond

Not 2 Förändring av fondförmögenhet (kSEK)	2010-12-31	2009-12-31
Fondförm vid årets början	2 304 519	1 466 434
Andelsutgivning	198 561	386 677
Andelsinlösen	- 226 573	- 269 172
Resultat efter skatt	292 291	769 479
Utdelat till andelsägarna	- 15 828	- 48 899
Fondförmögenhet	2 552 970	2 304 519

Not 3 Värdeförändring på aktier m m (kSEK)	2010	2009
Realisationsvinst	469 270	288 943
Realisationsförlust	- 140 355	- 236 968
Orealiserade värdeförändringar	- 28 533	723 200
Värdeförändring på aktier m m	300 382	775 175

Not 4 Övriga kostnader (kSEK)	2010	2009
Reaskatt	- 381	- 282
Bankkostnader	- 49	- 220
Övriga kostnader	0	0
Övriga kostnader	- 430	- 501

Not 5 Indexterminer - Exponering 2010-12-31 (kSEK)

Valuta	Namn	Köpt/Sålt	Antal Nominellt	Marknadsvärde underliggande (kSEK)	% av fondförmögenhet
SGD	MSCI Singapore Index Dec10	Köpt	12 000	23 930	0,9
SGD	MSCI Singapore Index Dec10	Sålt	12 000	23 930	0,9
SGD	MSCI Singapore Index Jan11	Köpt	4 000	7 993	0,3

Styrelsen och Verkställande direktören för Länsförsäkringar Fondförvaltning AB (publ), org nr 556364-2783 avlämnar årsberättelse för Länsförsäkringar Asienfond, org nr 504400-4652 för räkenskapsåret 2010.

Stockholm 18 mars 2011

Ulif W Eriksson
Ordförande

Anders Borgcrantz Birger Lövgren Madis Üürike

Lars Rosén Lena Wahlgren Beatrice Kämpe-Nikolausson

Eva Gottfridsdotter-Nilsson
Verkställande direktör

Arbetsgarnledarmöter

Ulif Hamrén

Bitte Franzén Molander

REVISIONSBERÄTTELSE

I egenskap av revisor i Länsförsäkringar Fondförvaltning AB (publ) 556364-2783, har jag granskat årsberättelsen och bokföringen samt fondbolagets förvaltning av Länsförsäkringar Asienfond, organisationsnummer 504400-4652 för räkenskapsåret 2010. Det är fondbolaget som har ansvaret för räkenskapshandlingarna och förvaltningen och för att lagen om investeringsfonder och Finansinspektions föreskrifter om investeringsfonder tillämpas vid upprättandet av årsberättelsen. Mitt ansvar är att uttala mig om årsberättelsen och förvaltningen på grundval av min revision.

Revisionen har utförts i enlighet med god revisionssed i Sverige. Det innebär att jag planerat och genomfört revisionen för att med hög men inte absolut säkerhet försäkra mig om att årsberättelsen inte innehåller väsentliga felaktigheter. En revision innefattar att granska ett urval av underlagen för belopp och annan information i räkenskapsförhandlingarna. I en revision ingår också att pröva redovisningsprinciperna och fondbolagets tillämpning av dem samt att bedöma de betydelsefulla uppskattningarna som fondbolaget gjort när det upprättat årsberättelsen samt att utvärdera den samlade informationen i årsberättelsen. Jag har granskat väsentliga beslut, åtgärder och förhållanden i fonden för att kunna bedöma om fondbolaget handlat i strid med lagen om investeringsfonder eller fondbestämmelserna. Jag anser att min revision ger mig rimlig grund för mina uttalanden nedan.

Årsberättelsen har upprättats i enlighet med lagen om investeringsfonder och Finansinspektionens föreskrifter om investeringsfonder.

Fondbolaget har enligt min bedömning inte handlat i strid med lagen om investeringsfonder eller fondbestämmelserna.

Stockholm 18 mars 2011

Johan Bäckström
Auktoriserad revisor

AVKASTNING 2010

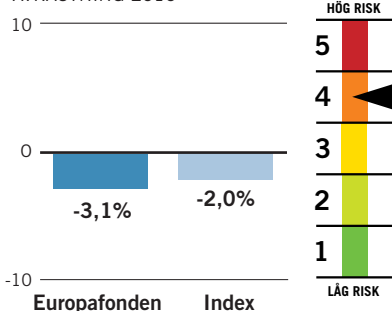

FONDFAKTA

Startdatum	1990-12-10
Startkurs	100 kr
Utdelning kr/andel	12,95 kr
Utdelningsdatum	2010-03-05
Förvaltningsavgift*	1,50% - 1,53%
Inköpsavgift	0%
Försäljningsavgift	0%
Omsättningshastighet, ggr	1,18
Transaktionskostnad	0,12%
	7 733 kSEK
TER	1,53%
Förvaltningsavgift i kr vid:	
10 000 kr engångsinsättning	136,24 kr
100 kr löpande sparande	9,61 kr
Omsättning via	
närstående institut i %	0,14%
PPM-nr	492 306
Bankgiro	5885-0108

* Kostnaden för förvaring medräknas i förvaltningsavgiften. Förvaringskostnaden kan inte anges på förhand av fondbolaget utan kan endast uppskattas. Fondens förvaltningsavgift redovisas därför inom ett uppskattat intervall.

Ansvarig förvaltare

Peter Nielsen, Danske Capital

Placeringsinriktning

Europafonden placerar i företag som är noterade på börserna i Europa. Fonden har en koncentrerad portfölj med tyngdpunkt på bolag som har en låg värdering och som förväntas ge en hög utdelning. Jämförelseindex är Morgan Stanley Europaindex (MSCI Europe).

Handel med optioner, terminer och värdepapperslån

Fonden har tillstånd att handla med optioner, terminer och swapavtal. Fonden har under året i begränsad omfattning placerat i aktieindexterminer i syfte att effektivisera förvaltningen. Fonden har enligt fondbestämmelserna möjlighet att lämna värdepapperslån. Fonden har inte nyttjat denna möjlighet under 2010.

FONDENS TIO STÖRSTA INNEHAV 2010-12-31

Största innehav	(kSEK)	% av fonden
British American Tobacco	107 368	4,1
Den Norske Bank	106 383	4,0
BASF Ordinary Registerd SHS	105 694	4,0
Snam Rete Gas	105 652	4,0
Royal Dutch Shell B	105 351	4,0
Scott & South Energy Plc	103 330	3,9
Fugro Cert	102 542	3,9
Metso	100 619	3,8
SKF, B	100 155	3,8
Sampo Insurance Co, A	98 436	3,7

Länsförsäkringar Europafond

De statsfinansiella kriserna i södra Europa kombinerat med de sparåtgärder som många länder införde, pressade aktiemarknaderna runt om i Europa under våren och sommaren. Under hösten repade marknaderna åter mod.

FÖRVALTNINGSBERÄTTELSE

Under första halvåret bytte Länsförsäkringar Europafond förvaltare från Goldman Sachs till Danske Capital. Goldman Sachs ansvarade för förvaltningen fram till mitten av februari. Under denna tid minskade fonden i värde, vilket speglade utvecklingen på de europeiska aktiemarknaderna.

Från mars till mitten av april steg aktiemarknaderna som en följd av bra rapporter för årets första kvartal. Men de statsfinansiella problemen för vissa länder i södra Europa kombinerat med de sparåtgärder som många länder hade infört, eller planerade att införa, bidrog till att osäkerheten om den ekonomiska utvecklingen tilltog. Det resulterade i att de europeiska aktiemarknaderna minskade i värde.

Från september och fram till årsskiftet utvecklades aktiemarknaderna, och därmed även fonden, relativt väl. Att bolagen ökade sin försäljning bidrog till den positiva börsutvecklingen. Under året har den svenska kronan stärkts mot många andra valutor, vilket påverkat fondens avkastning i kronor negativt. Under 2010 minskade Europafonden i värde med 3,1 procent.

Under 2010 genomfördes en omorganisation inom Länsförsäkringar Fondförvaltning. Bland annat inrättades det en funktion för Middle Office.

SKF steg

Aktiemarknaderna i Grekland, Spanien och Italien hörde till de sämsta i Europa under 2010. Under året har förvaltaren minskat fondens exponering mot Grekland och Spanien genom att bland annat sälja aktierna i National Bank of Greece och i spanska Banco Santander. Fonden gynnades däremot av placeringar i industriföretag. Finska Metso och svenska SKF steg med 74 respektive 73 procent under året och bidrog positivt till fondens avkastning. Båda bolagen har byggt upp en stark position i tillväxtländer och har en betydande eftermarknad av mervärden till sina tjänster i form av underhåll och service som är en relativt stabil verksamhet. Under året minskade fondens jämförelseindex i värde med 2,0 procent.

Strategi

Vid årsskiftet hade fonden sina största innehav i British American Tobacco, Den Norske Bank och i BASF. Fondens största övervikt var i italienska Snam Rete Gas. Förvaltaren har en tyngdpunkt mot sektorerna telekom, kraftförsörjning, energi- och oljebolag och mot dagligvaruhandeln. Förvaltaren har relativt lite placerat i finans- och läkemedelsbolag. Förvaltaren bedömer att den globala ekonomin fortsätter sin positiva utveckling och att aktiemarknaderna stiger något i värde.

FONDENS FÖRDELNING PÅ LÄNDER (%)

Index anges inom parentes

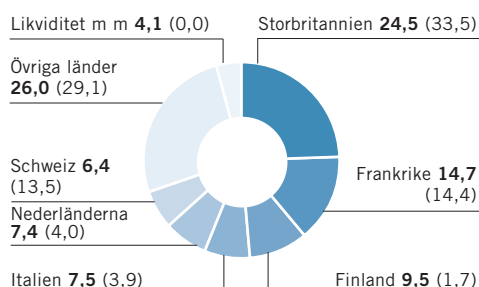

FONDENS FÖRDELNING PÅ BRANSCHER (%)

Index anges inom parentes

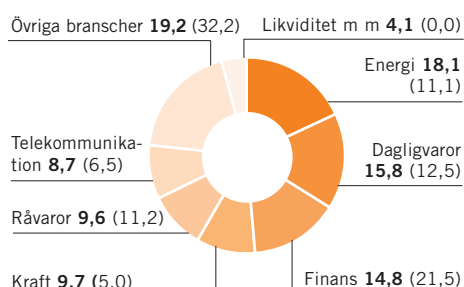

AVKASTNING OCH RISK

ÅRLIG AVKASTNING 5 ÅR (%)

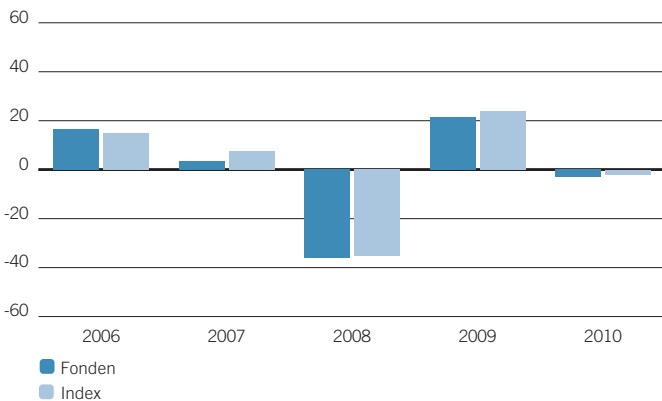

TOTAL RISK 3 ÅR (%)

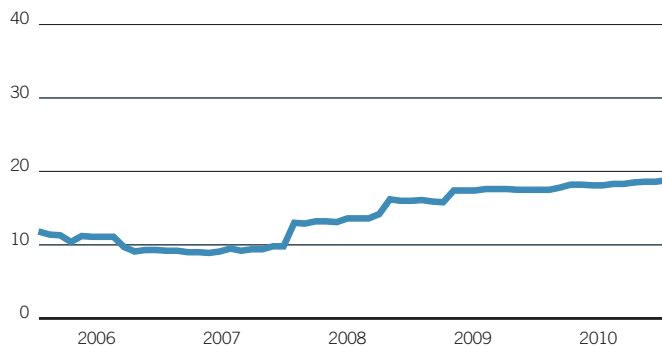

AVKASTNING & RISK (%)

	1 år	3 år	5 år
Avkastning fond	-3,1	-24,9	-9,6
Avkastning index	-2,0	-21,3	-2,7
Volatilitet fond	15,8	18,8	15,9
Volatilitet index	14,1	17,8	15,0
Aktiv risk	3,5	3,2	2,7

STÖRSTA BRUTTOKÖP SENASTE 12 MÅNADERNA

	Antal	Belopp (kSEK)	% av totala köp
British American Tobacco	471 920	115 558	3,7
Sampo Insurance Co, A	658 130	113 869	3,6
Snam Rete Gas	3 140 207	106 044	3,4
BASF Ordinary Registered SHS	259 160	103 454	3,3
Scott & South Energy Plc	773 500	103 453	3,3
ENI	597 920	99 139	3,2
Fugro Cert	230 010	97 305	3,1
Gaz De France	363 503	96 635	3,1
GlaxoSmithkline	684 211	95 617	3,0
Den Norske Bank	1 150 000	94 604	3,0

STÖRSTA BRUTTOFÖRSÄLJNINGAR SENASTE 12 MÅNADERNA

	Antal	Belopp (kSEK)	% av totala försälj.
BP Amoco ADR	319 578	127 534	3,8
AstraZeneca	295 624	94 050	2,8
Vallourec	116 400	93 393	2,8
BSCH Banco Santander	1 103 805	84 663	2,5
E ON AG	294 451	75 942	2,3
Novartis	171 780	66 786	2,0
BASF Ordinary Registered SHS	150 336	65 666	2,0
William Morrison Supermarkets	1 894 794	62 732	1,9
Nestle	175 783	59 476	1,8
Terna Trasmissione Elettrica Rete Nazionale SpA	1 963 470	57 372	1,7

HISTORIK SENASTE 5 ÅREN

	2006-12-31	2007-12-31	2008-12-31	2009-12-31	2010-12-31
Utdelning kr/andel	7,91	9,68	10,60	13,56	12,95
Utdelningsdatum	2006-03-17	2007-03-23	2008-03-14	2009-03-27	2010-03-05
Andelsvärde	424,33	429,22	265,87	304,77	282,02
Antal utelöpande andelar	12 390 924	12 751 376	13 859 455	9 663 256	9 387 084
Fondförmögenhet mkr	5 258	5 473	3 685	2 945	2 647
Avkastning %	16,4	3,4	-36,2	21,5	-3,1
Avkastning index %	15,0	7,5	-35,2	23,9	-2,0

RESULTAT- OCH BALANSRÄKNING

I denna årsberättelse redovisas alla belopp i kSEK varför avrundningsdifferenser kan förekomma.

RESULTATRÄKNING (kSEK)

	2010	2009
Värdetförändring på aktier m m (not 3)	- 161 905	467 336
Räntetäckter	47	463
Utdelningar	114 452	125 759
Valutavinst och -förluster, netto	- 1 835	1 073
Summa intäkter	- 49 240	594 631
Ersättning till fondbolaget	- 39 979	- 45 759
Ersättning till förvaringsinstitutet	- 646	- 664
Courtago m m	- 7 922	- 8 901
Övriga kostnader (not 4)	0	- 256
Summa kostnader	- 48 546	- 55 580
Resultat före skatt	- 97 787	539 051
Skatt	-	-
Resultat efter skatt	- 97 787	539 051

BALANSRÄKNING (kSEK)

	2010-12-31	2009-12-31
Värdepapper (not 1)	2 540 073	2 872 775
Bank och övriga likvida medel	109 253	72 862
Upplupna intäkter	0	0
Övriga fordringar	1 303	3 009
Summa tillgångar	2 650 629	2 948 646
Upplupen ersättning till fondbolag och förvaringsinstitut	- 3 280	- 3 615
Övriga skulder	- 1	- 1
Summa skulder	- 3 281	- 3 615
Fondförmögenhet (not 2)	2 647 348	2 945 031
Poster inom linjen		
Ställda säkerheter för derivat	-	-
Erhållna säkerheter för derivat	-	-

FONDENS INNEHAV, 2010-12-31

INNEHAV (kSEK)

Not 1 Värdepapper	Antal	Kurs	Valuta	Marknadsvärde (kSEK)	Anskaffningsvärde (kSEK)	Fondvikt %	Indexvikt %
DAGLIGVAROR				419 472	417 964	15,8	12,5
British American Tobacco	412 920	2 493,00	GBP	107 368	100 598	4,1	
Delhaize Group	122 893	55,95	EUR	61 731	69 222	2,3	
Diageo	650 576	1 200,00	GBP	81 426	75 967	3,1	
Tesco	1 690 692	430,60	GBP	75 932	79 542	2,9	
Unilever NV Cert	440 020	23,55	EUR	93 014	92 636	3,5	
ENERGI				478 438	480 309	18,1	11,1
ENI	632 221	16,36	EUR	92 860	105 579	3,5	
Fugro Cert	185 084	61,71	EUR	102 542	77 940	3,9	
Gaz De France	345 503	27,34	EUR	84 806	91 813	3,2	
Royal Dutch Shell B	472 326	2 138,50	GBP	105 351	90 013	4,0	
Total	258 307	40,05	EUR	92 879	114 964	3,5	
FINANS				392 538	392 107	14,8	21,5
Baloise Holding -R	125 433	91,25	CHF	82 360	75 471	3,1	
Den Norske Bank	1 130 000	82,00	NOK	106 383	92 864	4,0	
HSBC Holdings	1 055 220	658,50	GBP	72 474	84 595	2,7	
Sampo Insurance Co, A	544 130	20,15	EUR	98 436	94 135	3,7	
Trygvesta	105 510	258,80	DKK	32 884	45 042	1,2	
HÄLSOVÄRD				155 790	173 440	5,9	8,8
GlaxoSmithkline	684 211	1 260,50	GBP	89 954	94 978	3,4	
Sanofi-Aventis	150 950	48,58	EUR	65 837	78 462	2,5	
INDUSTRI				212 217	127 814	8,0	11,0
Davis Service Group	254 860	430,50	GBP	11 444	11 334	0,4	
Metso	268 053	41,81	EUR	100 619	59 502	3,8	
SKF, B	522 729	191,60	SEK	100 155	56 977	3,8	

forts nästa sida

forts Europafond

Not 1 Värdepapper	Antal	Kurs Valuta	Marknads- värde (kSEK)	Anskaffnings- värde (kSEK)	Fond- vikt %	Index- vikt %
IT			51 529	71 230	1,9	3,2
Nokia	742 982	7,73 EUR	51 529	71 230	1,9	
KRAFT			255 803	262 942	9,7	5,0
Belgacom SA	205 280	25,41 EUR	46 821	52 306	1,8	
Scott & South Energy Plc	788 770	1 256,00 GBP	103 330	104 786	3,9	
Snam Rete Gas	3 140 207	3,75 EUR	105 652	105 850	4,0	
RÅVAROR			254 826	217 545	9,6	11,2
BASF Ordinary Registered SHS	197 197	59,70 EUR	105 694	78 203	4,0	
Lafarge (France)	133 847	47,37 EUR	56 923	65 283	2,2	
Voestalpine	283 676	36,21 EUR	92 208	74 059	3,5	
SÄLLANKÖPSVAROR			89 459	86 924	3,4	9,2
Vivendi	486 180	20,50 EUR	89 459	86 924	3,4	
TELEKOMMUNIKATION			230 001	237 593	8,7	6,5
Gestevison Tele Communication	693 491	8,21 EUR	51 117	58 403	1,9	
Swisscom	29 480	412,40 CHF	87 482	77 286	3,3	
Telefonica de Espana	599 045	17,00 EUR	91 403	101 904	3,5	
SUMMA REGLERAD MARKNAD			2 540 073	2 467 870	95,9	100,0
VÄRDEPAPPER			2 540 073	2 467 870	95,9	100,0
Övrigt enligt balansräkning			107 275		4,1	
FONDFÖRMÖGENHET			2 647 348		100,0	100,0

Not 2 Förändring av fondförmögenhet (kSEK)	2010-12-31	2009-12-31
Fondförm vid årets början	2 945 031	3 684 815
Andelsutgivning	316 159	785 522
Andelsinlösen	- 390 528	- 1 868 434
Resultat efter skatt	- 97 787	539 051
Utdelat till andelsägarna	- 125 527	- 195 923
Fondförmögenhet	2 647 348	2 945 031

Not 3 Värdeförändring på aktier m m (kSEK)	2010	2009
Realisationsvinst	336 585	994 293
Realisationsförlust	- 438 825	- 1 481 825
Realiserade värdeförändringar	- 59 665	954 867
Värdeförändring på aktier m m	- 161 905	467 336

Not 4 Övriga kostnader (kSEK)	2010	2009
Reaskatt	-	- 64
Bankkostnader	0	- 192
Övriga kostnader	0	0
Övriga kostnader	0	- 256

Styrelsen och Verkställande direktören för Länsförsäkringar Fondförvaltning AB (publ), org nr 556364-2783 avlämnar årsberättelse för Länsförsäkringar Europafond, org nr 504400-4470 för räkenskapsåret 2010.

Stockholm 18 mars 2011

Ulf W Eriksson
Ordförande

Anders Borgcrantz Birger Lövgren Madis Üürike

Lars Rosén Lena Wahlgren Beatrice Kämpe-Nikolausson

Eva Gottfridsdotter-Nilsson
Verkställande direktör

Arbetsstagarledarmöter

Ulf Hamrén Bitte Franzén Molander

REVISIONSBERÄTTELSE

I egenskap av revisor i Länsförsäkringar Fondförvaltning AB (publ) 556364-2783, har jag granskat årsberättelsen och bokföringen samt fondbolagets förvaltning av Länsförsäkringar Europafond, organisationsnummer 504400-4470 för räkenskapsåret 2010. Det är fondbolaget som har ansvaret för räkenskapshandlingarna och förvaltningen och för att lagen om investeringsfonder och Finansinspektions föreskrifter om investeringsfonder tillämpas vid upprättandet av årsberättelsen. Mitt ansvar är att uttala mig om årsberättelsen och förvaltningen på grundval av min revision.

Revisionen har utförts i enlighet med god revisionssed i Sverige. Det innebär att jag planerat och genomfört revisionen för att med hög men inte absolut säkerhet försäkra mig om att årsberättelsen inte innehåller väsentliga felaktigheter. En revision innefattar att granska ett urval av underlagen för belopp och annan information i räkenskapsförhandlingarna. I en revision ingår också att pröva redovisningsprinciperna och fondbolagets tillämpning av dem samt att bedöma de betydelsefulla uppskattningarna som fondbolaget gjort när det upprättat årsberättelsen samt att utvärdera den samlade informationen i årsberättelsen. Jag har granskat väsentliga beslut, åtgärder och förhållanden i fonden för att kunna bedöma om fondbolaget handlat i strid med lagen om investeringsfonder eller fondbestämmelserna. Jag anser att min revision ger mig rimlig grund för mina uttalanden nedan.

Årsberättelsen har upprättats i enlighet med lagen om investeringsfonder och Finansinspektionens föreskrifter om investeringsfonder.

Fondbolaget har enligt min bedömning inte handlat i strid med lagen om investeringsfonder eller fondbestämmelserna.

Stockholm 18 mars 2011

Johan Baeckström
Auktoriserad revisor

AVKASTNING 2010

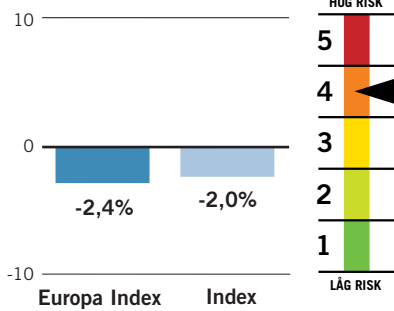

FONDFAKTA

Startdatum	2009-05-19
Startkurs	100 kr
Utdelning kr/andel	0,96 kr
Utdelningsdatum	2010-03-05
Förvaltningsavgift*	0,50% - 0,53%
Inköpsavgift	0%
Försäljningsavgift	0%
Omsättningshastighet, ggr	0,01
Transaktionskostnad	0,17%
	192 kSEK
TER	0,53%
Förvaltningsavgift i kr vid:	
10 000 kr engångsinsättning	47,54 kr
100 kr löpande sparande	3,27 kr
Omsättning via närstående institut i %	0,00%
Bankgiro	391-7051

* Kostnaden för förvaring medräknas i förvaltningsavgiften. Förvaringskostnaden kan inte anges på förhand av fond-bolaget utan kan endast uppskattas. Fondens förvaltningsavgift redovisas därför inom ett uppskattat intervall.

Ansvarig förvaltare

Richard Hannam, State Street Global Advisors.

Placeringsinriktning

Fonden placerar i företag som är noterade på aktiemarknaderna i Europa. Fonden är en indexfond och placeringarna efterliknar sammansättningen av indexet MSCI Europe.

Handel med optioner, terminer och värdepapperslån

Fonden har tillstånd att handla med optioner, terminer och swapavtal. Fonden har under året i begränsad omfattning placerat i aktie-indexterminer i syfte att effektivisera förvaltningen. Fonden har enligt fondbestäm-melserna möjlighet att lämna värdepappers-lån. Fonden har inte nyttjat denna möjlighet under 2010.

FONDENS TIO STÖRSTA INNEHAV 2010-12-31

Största innehav	(kSEK)	% av fonden
Nestlé	51 124	2,9
HSBC Holdings	44 672	2,5
BP Plc Amoco	34 687	1,9
Vodafone	34 309	1,9
Novartis	31 092	1,7
Total	28 461	1,6
Roche Holding	26 132	1,5
Rio Tinto	25 928	1,5
Siemens	25 657	1,4
GlaxoSmithkline	25 546	1,4

Länsförsäkringar Europa Index

Länsförsäkringar Europa Index är en indexfond som följer indexet MSCI Europa. Under 2010 minskade index och fonden i värde, bland annat som en följd av att den svenska kronan stärktes mot euron.

FÖRVALTNINGSBERÄTTELSE

Länsförsäkringar Europa Index placerar i företag som är noterade på de europeiska aktiemarknaderna. Placeringarna efterliknar sammansättningen för MSCI Europa. Det är ett brett index som innehåller cirka 500 aktier fördelat på 16 länders aktiemarknader.

Den goda börsutvecklingen från 2009 fortsatte en liten bit in i 2010. Sedan vände de europeiska aktiemarknaderna nedåt, en utveckling som höll i sig februari ut. Från mars till mitten av april steg aktiemarknaderna som en följd av bra rapporter för årets första kvartal. Men de statsfinansiella problemen för vissa länder i södra Europa kombinerat med de sparåtgärder som många länder hade infört, eller planerade att införa, bidrog till att osäkerheten om den ekonomiska utvecklingen tilltog. Det resulterade i att de europeiska aktiemarknaderna minskade i värde.

Från september och fram till årsskiftet utvecklades aktiemarknaderna, och därmed även fonden, relativt väl. Att bolagen ökade sin försäljning bidrog till den positiva börsutvecklingen. Under året har den svenska kronan stärkts mot många andra valutor, vilket påverkat fondens avkastning i kronor negativt. Under 2010 minskade fonden i värde med 2,4 procent. Under samma period backade index med 2,0 procent.

Vid årsskiftet hade fonden mest placerat i Storbritannien följt av Frankrike och Tyskland. Nestlé, HSBC och BP Amoco var fondens tre största innehav. Denna fördelning speglar sammansättningen för MSCI Europa och fondens strategi är att följa index.

Under 2010 genomfördes en omorganisation inom Länsförsäkringar Fondförvaltning. Bland annat inrättades det en funktion för Middle Office.

FONDENS FÖRDELNING PÅ LÄNDER (%)

Index anges inom parentes

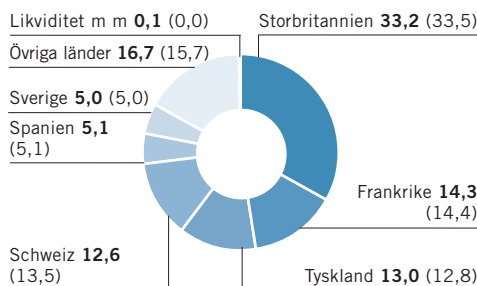

FONDENS FÖRDELNING PÅ BRANSCHER (%)

Index anges inom parentes

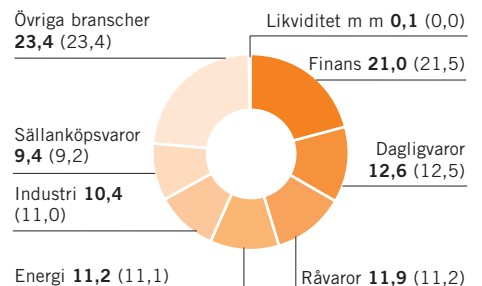

AVKASTNING OCH RISK

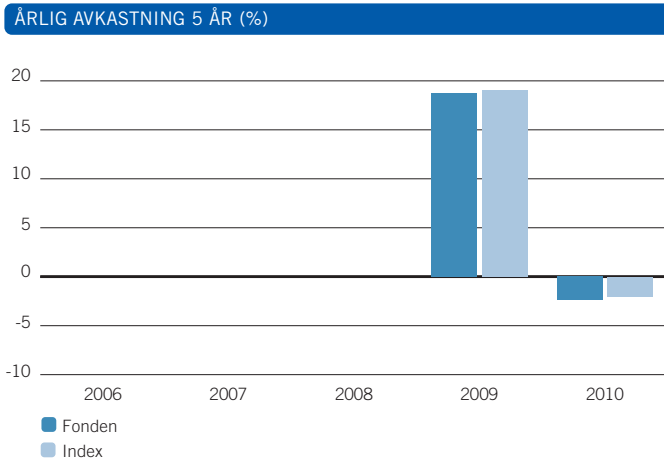

AVKASTNING & RISK (%)

	1 år	3 år	5 år
Avkastning fond	-2,4	-	-
Avkastning index	-2,0	-	-
Volatilitet fond	14,8	-	-
Volatilitet index	14,1	-	-
Aktiv risk	1,6	-	-

STÖRSTA BRUTTOKÖP SENASTE 12 MÅNADERNA

	Antal	Belopp (kSEK)	% av totala köp
Transocean Inc	11 945	5 804	6,6
Rio Tinto	4 786	1 737	2,0
Lanxess	3 106	1 527	1,7
Weir Group	7 868	1 480	1,7
Nestle	3 890	1 350	1,5
Aggreko	9 614	1 331	1,5
ARM Holdings	48 473	1 303	1,5
Groupe Eurotunnel SA	17 526	1 277	1,4
Volkswagen, Pref	1 781	1 165	1,3
Total	2 688	1 160	1,3

STÖRSTA BRUTTOFÖRSÄLJNINGAR SENAST 12 MÅNADERNA

	Antal	Belopp (kSEK)	% av totala försälj.
Cadbury	49 274	4 823	21,3
Hermes	1 581	2 060	9,1
Unicredit Italiano	110 193	1 883	8,3
Tomkins	31 726	1 094	4,8
Volvo, A	14 471	1 074	4,7
E.ON AG	3 339	777	3,4
HSBC Holdings	8 859	667	2,9
Cable & Wireless	99 229	604	2,7
Deutsche Postbanken	2 584	591	2,6
Telefonica de Espana	3 562	528	2,3

HISTORIK SENASTE 5 ÅREN

	2006-12-31	2007-12-31	2008-12-31	2009-12-31	2010-12-31
Utdelning kr/andel	-	-	-	-	0,96
Utdelningsdatum	-	-	-	-	2010-03-05
Ändelsvärde	-	-	-	118,66	114,78
Antal utelöpande andelar	-	-	-	15 287 899	15 535 388
Fondförmögenhet mkr	-	-	-	1 814	1 783
Avkastning %	-	-	-	18,7	-2,4
Avkastning index %	-	-	-	19,0	-2,0

RESULTAT- OCH BALANSRÄKNING

I denna årsberättelse redovisas alla belopp i kSEK varför avrundningsdifferenser kan förekomma.

RESULTATRÄKNING (kSEK)

	2010	2009
Värdeförändring på aktier m m (not 3)	- 84 299	283 781
Ränteintäkter	16	9
Utdelningar	51 791	26 645
Valutavinster och -förluster, netto	- 2 450	- 3 509
Summa intäkter	- 34 942	306 927
Ersättning till fondbolaget	- 8 720	- 4 995
Ersättning till förvaringsinstitutet	- 419	- 386
Courtago m m	- 262	- 2 954
Övriga kostnader (not 4)	- 168	- 160
Summa kostnader	- 9 568	- 8 495
Resultat före skatt	- 44 510	298 432
Skatt	-	-
Resultat efter skatt	- 44 510	298 432

BALANSRÄKNING (kSEK)

	2010-12-31	2009-12-31
Värdepapper (not 1) (not 5)	1 773 005	1 776 593
Bank och övriga likvida medel	9 023	36 415
Upplupna intäkter	0	-
Övriga fordringar	1 817	9 816
Summa tillgångar	1 783 846	1 822 824
Upplupen ersättning till fondbolag och förvaringsinstitut	- 751	- 753
Övriga skulder	-	- 8 026
Summa skulder	- 751	- 8 780
Fondförmögenhet (not 2)	1 783 095	1 814 044
Poster inom linjen		
Ställda säkerheter för derivat	-	-
Erhållna säkerheter för derivat	-	-

FONDENS INNEHAV, 2010-12-31

INNEHAV (kSEK)

Not 1 Värdepapper	Antal	Kurs Valuta	Marknadsvärde (kSEK)	Anskaffningsvärde (kSEK)	Fondvikt %	Indexvikt %
DAGLIGVAROR			223 604	182 261	12,5	12,5
Aryza	2 643	42,90 CHF	816	635	0,0	
Associated British Foods Plc	13 203	1 176,00 GBP	1 619	1 213	0,1	
Beiersdorf	3 775	41,53 EUR	1 407	1 346	0,1	
British American Tobacco	74 235	2 493,00 GBP	19 303	15 326	1,1	
Carlsberg, B	3 717	562,00 DKK	2 516	1 747	0,1	
Carrefour Supermarkets	22 378	31,78 EUR	6 385	7 207	0,4	
Casino, Guichard-Perrachon	2 276	73,18 EUR	1 495	1 269	0,1	
Celesio	2 870	18,60 EUR	479	550	0,0	
Coca Cola Hellenic Bottling Company S.A.	8 013	19,60 EUR	1 410	1 245	0,1	
Colruyt	2 720	38,51 EUR	940	968	0,1	
Danone Groupe	21 518	47,80 EUR	9 234	8 538	0,5	
Delhaize Group	4 151	55,95 EUR	2 085	2 297	0,1	
Diageo	93 490	1 200,00 GBP	11 701	9 808	0,7	
Heineken Holding Nv	3 671	33,03 EUR	1 088	823	0,1	
Heineken NV	9 894	37,30 EUR	3 313	2 749	0,2	
Henkel, Pref	6 494	46,54 EUR	2 713	1 659	0,2	
Henkel, Stam	5 704	38,62 EUR	1 977	1 241	0,1	
Imperial Tobacco Group	37 893	2 002,00 GBP	7 912	7 226	0,4	
Inbev	26 630	43,15 EUR	10 316	7 088	0,6	
Jeronimo Martins Sgps	6 288	11,63 EUR	656	315	0,0	
Kerry Group, A	5 893	25,50 EUR	1 349	1 092	0,1	
Kesko, B	3 531	35,13 EUR	1 114	795	0,1	
Koninklijke Ahold	43 122	9,92 EUR	3 842	3 999	0,2	
L'Oréal	9 119	84,52 EUR	6 920	5 673	0,4	
Lindt & Sprungli Ag N	49	2 809,00 CHF	990	722	0,1	
Lindt & Sprungli Ag PS	4	30 400,00 CHF	875	689	0,0	

forts nästa sida

forts Europa Index

Not 1 Värdepapper	Antal	Kurs Valuta	Marknads- värde (kSEK)	Anskaffnings- värde (kSEK)	Fond- vikt %	Index- vikt %
Rautaruukki	2 631	17,61 EUR	416	435	0,0	
Rexam	30 938	335,40 GBP	1 082	924	0,1	
Rio Tinto	54 324	4 576,00 GBP	25 928	15 758	1,5	
Salzgitter	1 722	57,77 EUR	893	1 080	0,1	
SCA, B	20 732	107,30 SEK	2 225	1 805	0,1	
Sika Finanz, Inhaber	76	2 065,00 CHF	1 129	929	0,1	
Solvay	2 464	80,13 EUR	1 773	1 680	0,1	
SSAB, A	8 731	114,10 SEK	996	840	0,1	
Stora Enzo, R	21 963	7,74 EUR	1 526	1 021	0,1	
Syngenta	3 460	273,70 CHF	6 814	6 070	0,4	
Thyssen Krupp	13 070	30,99 EUR	3 636	2 407	0,2	
Umicore	4 023	39,55 EUR	1 428	692	0,1	
UPM-Kymmene	19 630	13,30 EUR	2 344	1 461	0,1	
Wacker Chemie	527	130,60 EUR	618	435	0,0	
Vedanta Resources Plc	5 318	2 555,00 GBP	1 417	853	0,1	
Voestalpine	3 836	36,21 EUR	1 247	717	0,1	
Xstrata STK WI	76 025	1 529,00 GBP	12 124	6 335	0,7	
Yara International	7 650	337,10 NOK	2 961	1 776	0,2	
SÄLLANKÖPSVAROR			166 063	122 891	9,3	9,2
Accor	5 803	33,48 EUR	1 744	1 316	0,1	
Adidas AG	7 419	49,64 EUR	3 306	2 093	0,2	
Autogrill	3 186	10,60 EUR	303	213	0,0	
Axel Springer AG	554	122,00 EUR	607	559	0,0	
Bayerische Motoren Werke	12 564	58,85 EUR	6 638	3 429	0,4	
BMW VORZUG	1 744	38,50 EUR	603	306	0,0	
British Sky Broadcasting	44 353	736,50 GBP	3 407	2 559	0,2	
Carnival Plc	5 609	2 984,00 GBP	1 746	1 203	0,1	
Christian Dior	2 177	107,05 EUR	2 092	1 211	0,1	
Compagnie Financiere Richemont	19 026	55,30 CHF	7 571	3 026	0,4	
Compagnie Generale des Etablissements Michelin	6 682	54,30 EUR	3 257	2 901	0,2	
Compass Group	68 774	586,87 GBP	4 210	2 973	0,2	
Continental	1 848	59,14 EUR	981	658	0,1	
Daimler	34 079	50,73 EUR	15 521	9 627	0,9	
Edenred	5 803	17,94 EUR	934	709	0,1	
Electrolux, B	8 105	192,70 SEK	1 562	776	0,1	
Eutelsat Communications	3 732	27,31 EUR	915	687	0,1	
Experian Group Ltd	37 861	803,00 GBP	3 171	2 126	0,2	
Fiat	27 868	15,21 EUR	3 806	2 232	0,2	
Hennes & Mauritz, B	37 944	225,80 SEK	8 568	7 056	0,5	
Hermes	418	157,00 EUR	589	436	0,0	
Home Retail Group Plc	38 121	189,80 GBP	755	1 126	0,0	
Husqvarna, B	19 842	56,65 SEK	1 124	868	0,1	
Inditex	8 398	56,35 EUR	4 249	3 065	0,2	
Intercontinental Hotels Group	11 923	1 256,00 GBP	1 562	957	0,1	
ITV Plc	136 532	71,75 GBP	1 022	853	0,1	
Jc Decaux S.A.	2 318	23,06 EUR	480	278	0,0	
Kabel Deutschland Holding AG	2 016	34,88 EUR	631	656	0,0	
Kingfisher	82 208	264,30 GBP	2 266	1 685	0,1	
Lagardere	5 111	31,36 EUR	1 439	1 276	0,1	
Louis Vuitton Moet Hennessy	9 159	123,45 EUR	10 151	5 880	0,6	
Luxottica Group SpA	4 270	22,87 EUR	877	720	0,0	
M6 Metropole Television	2 020	17,97 EUR	326	302	0,0	
Marks & Spencer	61 565	372,30 GBP	2 391	2 498	0,1	
Mediaset	30 435	4,55 EUR	1 242	1 447	0,1	
Modern Times Group, B	1 861	442,70 SEK	824	678	0,0	
Next Plc	6 381	2 000,00 GBP	1 331	1 197	0,1	
Nokian Renkaat	3 548	27,61 EUR	879	462	0,0	
Opap	7 632	13,00 EUR	891	1 802	0,0	
Pagesjaunes	4 006	6,80 EUR	245	352	0,0	
Pearson	29 518	1 014,00 GBP	3 122	2 485	0,2	
Peugeot - Citroen	6 365	28,63 EUR	1 636	1 235	0,1	
Philips Electronics	37 340	22,92 EUR	7 684	5 618	0,4	
Porsche Automobile Holding	3 494	59,66 EUR	1 871	1 639	0,1	
PPR	2 849	119,85 EUR	3 066	1 895	0,2	
Prosieben Sat1 Media VZ	2 859	22,50 EUR	578	546	0,0	
Publicis	4 027	38,92 EUR	1 407	1 018	0,1	
Puma AG	219	248,00 EUR	488	380	0,0	
Reed Elsevier	26 398	9,24 EUR	2 190	2 354	0,1	
Reed Elsevier PLC	44 213	537,00 GBP	2 476	2 741	0,1	
Renault S.A.	7 313	43,55 EUR	2 859	2 044	0,2	
Sanoma WSOY OYJ	2 599	16,21 EUR	378	285	0,0	
Ses Fdr	10 323	17,98 EUR	1 666	1 462	0,1	
Sodexo Alliance	3 948	52,60 EUR	1 864	1 579	0,1	
Swatch Group	2 310	74,95 CHF	1 246	668	0,1	
Swatch Group, Inhaber	1 282	416,50 CHF	3 842	1 574	0,2	
TF I	3 577	13,31 EUR	427	296	0,0	
Thomas Cook Group PLC	31 070	191,70 GBP	621	853	0,0	
Tui AG	9 296	10,50 EUR	876	580	0,0	
Tui Travel	18 712	246,80 GBP	482	559	0,0	
Whitbread PLC	6 164	1 815,00 GBP	1 167	650	0,1	
Vivendi	46 166	20,50 EUR	8 495	9 897	0,5	
Volkswagen	1 085	105,90 EUR	1 032	2 629	0,1	
Volkswagen, Pref	6 244	121,40 EUR	6 805	3 312	0,4	
Wolters Kluwer	11 751	16,70 EUR	1 762	1 731	0,1	
WPP Plc	46 067	792,50 GBP	3 808	2 661	0,2	

Not 1 Värdepapper	Antal	Kurs Valuta	Marknads- värde (kSEK)	Anskaffnings- värde (kSEK)	Fond- vikt %	Index- vikt %
TELEKOMMUNIKATION			116 441	110 858	6,5	6,5
Bouygues Ord	8 133	32,38 EUR	2 364	2 782	0,1	
BT Group	283 257	183,80 GBP	5 430	3 340	0,3	
Cable and Wireless Worldwide PLC	99 229	68,10 GBP	705	1 078	0,0	
Deutsche Telekom	104 191	9,66 EUR	9 032	9 068	0,5	
Elisa Com	4 475	16,22 EUR	652	489	0,0	
France Telecom	70 368	15,74 EUR	9 941	12 758	0,6	
Gestevision Tele Communication	4 528	8,21 EUR	334	368	0,0	
Iliad	506	81,76 EUR	371	425	0,0	
Inmarsat	15 804	671,00 GBP	1 106	1 177	0,1	
KPN	61 760	10,99 EUR	6 094	6 301	0,3	
Millicom Intl Cellular SDB	2 641	637,50 SEK	1 684	1 114	0,1	
Mobistar	972	47,85 EUR	418	467	0,0	
OTE Hellenic Telecom	8 788	6,11 EUR	482	1 066	0,0	
Portugal Telecom	23 005	8,63 EUR	1 782	1 572	0,1	
Swisscom	878	412,40 CHF	2 605	1 910	0,1	
Tele2, B	12 265	140,40 SEK	1 722	1 063	0,1	
Telecom Italia Ord	365 783	0,97 EUR	3 181	3 720	0,2	
Telecom Italia, Rnc	246 720	0,81 EUR	1 796	1 821	0,1	
Telefonica de Espana	153 360	17,00 EUR	23 400	24 643	1,3	
Telekom Austria	10 963	10,63 EUR	1 046	1 217	0,1	
Telenor	32 400	95,10 NOK	3 538	1 835	0,2	
TeliaSonera	83 186	53,50 SEK	4 450	3 298	0,2	
Vodafone	1 974 441	166,60 GBP	34 309	29 346	1,9	
TERMIN			- 97	-	0,0	0,0
DJ Euro STOXX 50 Index Mar11	170	2 798,00 EUR	- 61	-	0,0	
FTSE 100 Index Future Mar11	40	5 932,50 GBP	- 11	-	0,0	
Swiss Mkt Index Mar11	30	6 388,00 CHF	- 25	-	0,0	
SUMMA REGLERAD MARKNAD			1 773 005	1 586 835	99,4	100,0
VÄRDEPAPPER			1 773 005	1 586 835	99,4	100,0
Övrigt enligt balansräkning			10 089		0,6	
FONDFORMÖGENHET			1 783 095		100,0	100,0

forts nästa sida

forts Europa Index

Not 2 Förändring av fondförmögenhet (kSEK)	2010-12-31	2009-12-31
Fondförm vid årets början	1 814 044	-
Andelsutgivning	50 773	4 019 954
Andelsinlösen	- 22 511	- 2 504 342
Resultat efter skatt	- 44 510	298 432
Utdelat till andelsägarna	- 14 701	-
Fondförmögenhet	1 783 095	1 814 044

Not 3 Värdeförändring på aktier m m (kSEK)	2010	2009
Realisationsvinst	61 442	54 052
Realisationsförlust	- 63 448	- 38 735
Orealiserade värdeförändringar	- 82 293	268 464
Värdeförändring på aktier m m	- 84 299	283 781

Not 4 Övriga kostnader (kSEK)	2010	2009
Reaskatt	- 84	- 117
Bankkostnader	- 83	- 43
Övriga kostnader	0	0
Övriga kostnader	- 168	- 160

Not 5 Indexterminer - Exponering 2010-12-31 (kSEK)

Valuta	Namn	Köpt/Sålt	Antal Nominellt	Marknadsvärde underliggande (kSEK)	% av fond- förmögenhet
CHF	Swiss Mkt Index Mar11	Köpt	30	1 379	0,1
EUR	DJ Euro STOXX 50 Index Mar11	Köpt	170	4 270	0,2
GBP	FTSE 100 Index Future Mar11	Köpt	40	2 475	0,1

Not 6 Sammanställning emittenter	% av fondförmögenheten
Atlas Copco	0,4
Banca Popolare Milano	0,1
Fresenius	0,1
Henkel, Stam	0,3
Hexagon	0,1
Intesa San Paolo	0,3
Rhein-Westfalen El-Werk	0,4
Rolls Royce	0,3
Royal Shell	2,9
Schindler	0,1
Swatch Group	0,3
Telecom Italia	0,3
Volkswagen	0,4

Styrelsen och Verkställande direktören för Länsförsäkringar Fondförvaltning AB (publ), org nr 556364-2783 avlämnar årsberättelse för Länsförsäkringar Europa Index, org nr 515602-3219 för räkenskapsåret 2010.

Stockholm 18 mars 2011

Ulif W Eriksson
Ordförande

Anders Borgcrantz Birger Lövgren Madis Üürike

Lars Rosén Lena Wahlgren Beatrice Kämpe-Nikolausson

Eva Gottfridsdotter-Nilsson
Verkställande direktör

Arbetsstagarledarmöter

Ulif Hamrén

Bitte Franzén Molander

REVISIONSBERÄTTELSE

I genskap av revisor i Länsförsäkringar Fondförvaltning AB (publ) 556364-2783, har jag granskat årsberättelsen och bokföringen samt fondbolagets förvaltning av Länsförsäkringar Europa Index, organisationsnummer 515602-3219 för räkenskapsåret 2010. Det är fondbolaget som har ansvaret för räkenskapshandlingarna och förvaltningen och för att lagen om investeringsfonder och Finansinspektionens föreskrifter om investeringsfonder tillämpas vid upprättandet av årsberättelsen. Mitt ansvar är att uttala mig om årsberättelsen och förvaltningen på grundval av min revision.

Revisionen har utförts i enlighet med god revisionssed i Sverige. Det innebär att jag planerat och genomfört revisionen för att med hög men inte absolut säkerhet försäkra mig om att årsberättelsen inte innehåller väsentliga felaktigheter. En revision innefattar att granska ett urval av underlagen för belopp och annan information i räkenskapsförhandlingarna. I en revision ingår också att pröva redovisningsprinciperna och fondbolagets tillämpning av dem samt att bedöma de betydelsefulla uppskattningarna som fondbolaget gjort när det upprättat årsberättelsen samt att utvärdera den samlade informationen i årsberättelsen. Jag har granskat väsentliga beslut, åtgärder och förhållanden i fonden för att kunna bedöma om fondbolaget handlat i strid med lagen om investeringsfonder eller fondbestämmelserna. Jag anser att min revision ger mig rimlig grund för mina uttalanden nedan.

Årsberättelsen har upprättats i enlighet med lagen om investeringsfonder och Finansinspektionens föreskrifter om investeringsfonder.

Fondbolaget har enligt min bedömning inte handlat i strid med lagen om investeringsfonder eller fondbestämmelserna.

Stockholm 18 mars 2011

Johan Baeckström
Auktoriserad revisor

AVKASTNING 2010

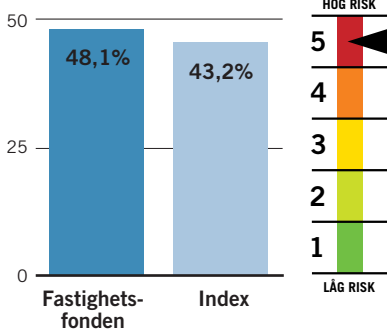

FONDFAKTA

Startdatum	1990-12-10
Startkurs	100 kr
Utdelning kr/andel	20,55 kr
Utdelningsdatum	2010-03-05
Förvaltningsavgift*	1,30% - 1,32%
Inköpsavgift	0%
Försäljningsavgift	0%
Omsättningshastighet, ggr	1,13
Transaktionskostnad	0,14%
	10 897 kSEK
TER	1,30%
Förvaltningsavgift i kr vid:	
10 000 kr engångsinsättning	151,34 kr
100 kr löpande sparande	9,55 kr
Omsättning via	
närstående institut i %	0,00%
PPM-nr	313 742
Bankgiro	5885-0124

* Kostnaden för förvaring medräknas i förvaltningsavgiften. Förvaringskostnaden kan inte anges på förhand av fondbolaget utan kan endast uppskattas. Fondens förvaltningsavgift redovisas därför inom ett uppskattat intervall.

Ansvarig förvaltare

Gunnar Lindberg, Alfred Berg

Placeringsinriktning

Fastighetsfonden placerar i bygg- och fastighetsaktier noterade på börserna i de nordiska länderna. Jämförelseindex är Carnegies fastighetsindex.

Handel med optioner, terminer och värdepapperslån

Fonden har tillstånd att handla med optioner, terminer och swapavtal. Någon sådan handel har dock inte förekommit under året. Fonden har enligt fondbestämmelserna möjlighet att lämna värdepapperslån. Fonden har inte nyttjat denna möjlighet under 2010.

FONDENS TIO STÖRSTA INNEHAV 2010-12-31

Största innehav	(kSEK)	% av fonden
Fastighets AB Balder, B	415 410	9,6
Fabege AB	376 688	8,7
Kungsleden	350 050	8,1
Atrium Ljungberg, B	274 423	6,3
Castellum	259 672	6,0
Sagax	203 016	4,7
Norwegian Property ASA	196 519	4,5
Wihlborgs Fastigheter	196 137	4,5
Wallenstam, B	189 129	4,4
Corem Property Group	186 722	4,3

Länsförsäkringar Fastighetsfond

Länsförsäkringar Fastighetsfond steg med 48,1 procent under 2010. Det största positiva bidraget kom från fondens placeringar i mindre fastighetsbolag.

FÖRVALTNINGSBERÄTTELSE

Fastighetsfonden utvecklades väl under 2010 jämfört med andra branscher och jämfört med index. Bidragande orsaker till den goda utvecklingen var att marknadens tidigare oro för ökade vakanser, sjunkande hyror och ökade avkastningskrav avtog.

Fonden har gynnats av en övervikt i mindre fastighetsbolag. Flertalet av dessa bolag har en högre skuldsättning än de större fastighetsbolagen och gynnades därför av den låga räntenivån. De låga räntenivåerna påverkade även fastighetsbolagens kassaflöden positivt och bidrog till den starka kursutvecklingen. Hyresnivåerna har varit stabila under året med en viss hyreshöjning i framförallt centrala Stockholm. Det var få konkurser bland fastighetsbolagens hyresgäster och vakansnivåerna var stabila under året.

Under 2010 genomfördes en omorganisation inom Länsförsäkringar Fondförvaltning. Bland annat inrättades det en funktion för Middle Office.

Fastighets AB Balder bidrog positivt

Under 2010 steg fondens jämförelseindex med 43,2 procent. Att fonden utvecklades bättre än sitt jämförelseindex berodde främst på aktievalet bland fastighetsbolagen. Fondens placeringar i Fastighets AB Balder, Sagax och Catena bidrog till att fonden gick bättre än sitt jämförelseindex.

Förvaltaren anser att Fastighets AB Balders nyckeltal är attraktiva, såväl när det gäller kassaflöde per aktie som substansvärde per aktie. Under 2010 steg bolagets aktiekurs med cirka 130 procent. Bolaget har relativt hög belåning och den låga räntenivån påverkade bolaget positivt. En kraftigare räntehöjning än vad Riksbankens räntebana visar skulle påverka bolaget negativt.

Fondens placeringar i Norwegian Property och i byggbolagen påverkade fondens avkastning negativt jämfört med index. Bland byggbolagen var det framför allt Skanska som utvecklades sämre än snittet för branschen. Under året sålde fastighetsbolaget Norwegian Property ett antal hotellfastigheter till priser som var lägre än väntat, vilket bidrog till aktiens svaga utveckling.

Strategi

Fondens strategi ligger fast. Den innebär att förvaltaren fortsätter att fokusera på bolag med inriktning på kommersiella fastigheter samt bolag med aktiva och affärsinriktade företagsledningar. Även bolag med potential att höja hyrorna och med starka förväntade kassaflöden prioriteras. Fonden prioriterar även bolag som bedöms ha en sund skuldsättningsstruktur. Ett hot mot fastighetsbolagen är om räntan höjs mycket snabbare och kraftigare än vad som ligger i nuvarande förväntningar.

FONDENS FÖRDELNING PÅ LÄNDER (%)

Index anges inom parentes

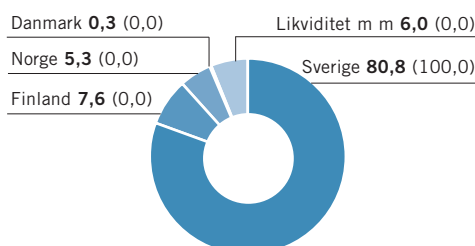

AVKASTNING OCH RISK

ÅRLIG AVKASTNING 5 ÅR (%)

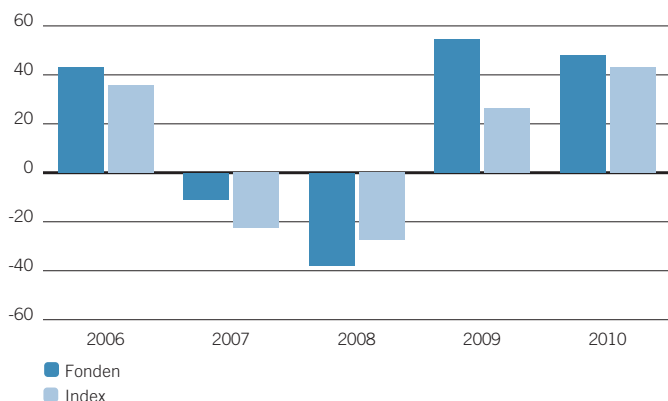

TOTAL RISK 3 ÅR (%)

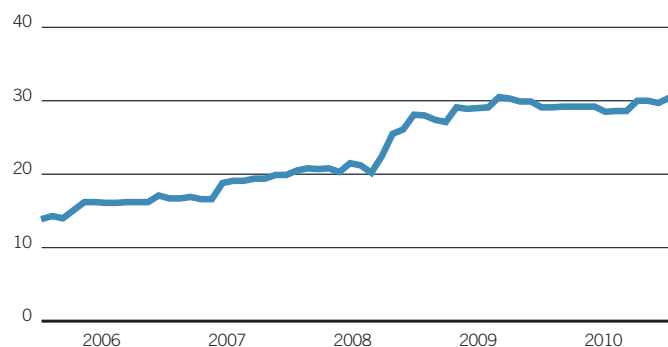

AVKASTNING & RISK (%)

	1 år	3 år	5 år
Avkastning fond	48,1	42,1	81,4
Avkastning index	43,2	31,2	37,9
Volatilitet fond	22,5	30,4	26,7
Volatilitet index	26,1	31,2	28,0
Aktiv risk	8,2	9,7	9,0

STÖRSTA BRUTTOKÖP SENASTE 12 MÅNADERNA

	Antal	Belopp (kSEK)	% av totala köp
Skanska, B	3 870 871	480 554	10,4
Fabege AB	6 399 124	376 946	8,2
Castellum	4 227 120	323 135	7,0
Kungsleden	5 740 334	311 405	6,8
NCC, B	2 167 129	296 855	6,4
JM AB	2 047 546	264 575	5,7
Atrium Ljungberg, B	3 548 591	241 389	5,2
Norwegian Property ASA	19 067 778	234 080	5,1
Sponda Oy	7 697 580	228 311	5,0
Sagax	1 427 229	199 266	4,3

STÖRSTA BRUTTOFÖRSÄLJNINGAR SENASTE 12 MÅNADERNA

	Antal	Belopp (kSEK)	% av totala försälj.
Skanska, B	3 258 627	414 614	13,4
JM AB	2 240 277	312 558	10,1
Fabege AB	4 149 721	261 389	8,4
NCC, B	1 861 562	258 393	8,3
Castellum	2 360 138	174 832	5,6
Sponda Oy	5 424 021	164 156	5,3
Wihlborgs Fastigheter	1 038 720	161 157	5,2
Peab, B	3 339 448	160 983	5,2
Hufvudstaden, A	2 318 692	153 143	4,9
Atrium Ljungberg, B	1 810 894	130 819	4,2

HISTORIK SENASTE 5 ÅREN

	2006-12-31	2007-12-31	2008-12-31	2009-12-31	2010-12-31
Utdelning kr/andel	52,26	25,27	79,51	49,52	20,55
Utdelningsdatum	2006-03-17	2007-03-23	2008-03-14	2009-03-27	2010-03-05
Andelsvärde	1 322,70	1 158,79	669,65	956,74	1 389,77
Antal utelöpande andelar	1 941 620	1 275 018	1 306 660	1 605 479	3 125 439
Fondförmögenhet mkr	2 568	1 477	875	1 536	4 344
Avkastning %	43,2	-10,9	-37,9	54,4	48,1
Avkastning index %	35,6	-22,5	-27,4	26,2	43,2

RESULTAT- OCH BALANSRÄKNING

I denna årsberättelse redovisas alla belopp i kSEK varför avrundningsdifferenser kan förekomma.

RESULTATRÄKNING (kSEK)

	2010	2009
Värdetförändring på aktier m m (not 3)	1 034 474	476 646
Ränteintäkter	1 108	117
Utdelningar	74 866	42 545
Valutavinsten och -förluster, netto	-904	-263
Summa intäkter	1 109 544	519 045
Ersättning till fondbolaget	-35 509	-15 550
Ersättning till förvaringsinstitutet	-143	-64
Courtage m m	-11 020	-3 287
Övriga kostnader (not 4)	13	0
Summa kostnader	-46 659	-18 901
Resultat före skatt	1 062 885	500 144
Skatt	-	-
Resultat efter skatt	1 062 885	500 144

BALANSRÄKNING (kSEK)

	2010-12-31	2009-12-31
Värdepapper (not 1)	4 083 422	1 518 224
Bank och övriga likvida medel	341 274	19 411
Upplupna intäkter	-	-
Övriga fordringar	17 201	-
Summa tillgångar	4 441 897	1 537 636
Upplupen ersättning till fondbolag och förvaringsinstitut	-4 391	-1 601
Övriga skulder	-93 867	-
Summa skulder	-98 258	-1 601
Fondförmögenhet (not 2)	4 343 639	1 536 034
Poster inom linjen		
Ställda säkerheter för derivat	-	-
Erhållna säkerheter för derivat	-	-

FONDENS INNEHAV, 2010-12-31

INNEHAV (kSEK)

Not 1 Värdepapper	Antal	Kurs Valuta	Marknadsvärde (kSEK)	Anskaffningsvärde (kSEK)	Fond-vikt %	Index-vikt %
DANMARK			12 886	11 728	0,3	0,0
Sjaelsøe Gruppen	1 000 000	10,70 DKK	12 886	11 728	0,3	
FINLAND			328 119	304 479	7,6	0,0
Citycon	3 960 492	3,10 EUR	110 227	111 361	2,5	
Sponda Oy	4 568 108	3,86 EUR	158 307	135 355	3,6	
Technopolis Oyj	1 638 710	4,05 EUR	59 585	57 763	1,4	
NORGE			231 394	245 308	5,3	0,0
Norwegian Property ASA	17 377 616	9,85 NOK	196 519	214 916	4,5	
Olav Thon Eiendomssels KAP	5 095	910,00 NOK	5 323	4 703	0,1	
Veidekke	485 660	53,00 NOK	29 552	25 689	0,7	
SVERIGE			3 511 023	2 725 892	80,8	100,0
Atrium Ljungberg, B	3 190 967	86,00 SEK	274 423	206 455	6,3	
Brinova Fastigheter	715 958	116,00 SEK	83 051	50 291	1,9	
Castellum	2 844 160	91,30 SEK	259 672	215 696	6,0	
Corem Property Group	4 059 177	46,00 SEK	186 722	160 779	4,3	
Dagon AB	1 094 605	60,50 SEK	66 224	66 137	1,5	
Diös Fastigheter AB	3 614 642	38,60 SEK	139 525	111 236	3,2	
Fabege AB	4 804 698	78,40 SEK	376 688	269 111	8,7	
Fastighets AB Balder, B	9 398 413	44,20 SEK	415 410	245 332	9,6	
FastPartner	2 833 637	46,90 SEK	132 898	86 518	3,1	
Heba, B	2 209 446	66,75 SEK	147 481	127 843	3,4	
Hufvudstaden, A	1 605 779	77,90 SEK	125 090	99 370	2,9	
JM AB	308 350	159,00 SEK	49 028	39 021	1,1	
Klövern	5 163 302	34,00 SEK	175 552	140 470	4,0	
Kungsleden	5 691 865	61,50 SEK	350 050	302 434	8,1	
NCC, B	305 567	148,10 SEK	45 254	44 935	1,0	

forts nästa sida

forts Fastighetsfond

INNEHAV (KSEK)

Not 1 Värdepapper	Antal	Kurs	Valuta	Marknads- värde (KSEK)	Anskaffnings- värde (KSEK)	Fond- vikt %	Index- vikt %
Peab, B	238 159	57,50	SEK	13 694	12 315	0,3	
Sagax	1 187 229	171,00	SEK	203 016	165 542	4,7	
Skanska, B	612 244	133,90	SEK	81 979	79 889	1,9	
Wallenstam, B	1 074 594	176,00	SEK	189 129	145 846	4,4	
Wihlborgs Fastigheter	1 011 016	194,00	SEK	196 137	156 673	4,5	
SUMMA REGLERAD MARKNAD				4 083 422	3 287 407	94,0	100,0
VÄRDEPAPPER				4 083 422	3 287 407	94,0	100,0
Övrigt enligt balansräkning				260 218		6,0	
FONDFÖRMÖGENHET				4 343 639		100,0	100,0

Not 2 Förändring av fondförmögenhet (KSEK)	2010-12-31	2009-12-31
Fondförm vid årets början	1 536 034	875 009
Andelsutgivning	5 416 952	1 005 027
Andelsinlösen	- 3 636 231	- 778 674
Resultat efter skatt	1 062 885	500 144
Utdelat till andelsägarna	- 36 000	- 65 472
Fondförmögenhet	4 343 639	1 536 034

Not 3 Värdeförändring på aktier m m (KSEK)	2010	2009
Realisationsvinst	383 074	69 760
Realisationsförlust	- 21 707	- 198 717
Orealiserade värdeförändringar	673 108	605 602
Värdeförändring på aktier m m	1 034 474	476 646

Not 4 Övriga kostnader	2010	2009
Bankkostnader	13	-
Övriga kostnader	0	0
Övriga kostnader	13	0

Styrelsen och Verkställande direktören för Länsförsäkringar Fondförvaltning AB (publ), org nr 556364-2783 avlämnar årsberättelse för Länsförsäkringar Fastighetsfond, org nr 802015-4004 för räkenskapsåret 2010.

Stockholm 18 mars 2011

Ulf W Eriksson
Ordförande

Anders Borgcrantz Birger Lövgren Madis Üürke

Lars Rosén Lena Wahlgren Beatrice Kämpe-Nikolausson

Eva Gottfridsdotter-Nilsson
Verkställande direktör

Arbetsgarnledarmöter

Ulf Hamrén Bitte Franzén Molander

REVISIONSBERÄTTELSE

I egenskap av revisor i Länsförsäkringar Fondförvaltning AB (publ) 556364-2783, har jag granskat årsberättelsen och bokföringen samt fondbolagets förvaltning av Länsförsäkringar Fastighetsfond, org nr 802015-4004 för räkenskapsåret 2010. Det är fondbolaget som har ansvaret för räkenskapshandlingarna och förvaltningen och för att lagen om investeringsfonder och Finansinspektionens föreskrifter om investeringsfonder tillämpas vid upprättandet av årsberättelsen. Mitt ansvar är att uttala mig om årsberättelsen och förvaltningen på grundval av min revision.

Revisionen har utförts i enlighet med god revisionsd i Sverige. Det innebär att jag planerat och genomfört revisionen för att med hög men inte absolut säkerhet försäkra mig om att årsberättelsen inte innehåller väsentliga felaktigheter. En revision innefattar att granska ett urval av underlagen för belopp och annan information i räkenskapsförhandlingarna. I en revision ingår också att pröva redovisningsprinciperna och fondbolagets tillämpning av dem samt att bedöma de betydelsefulla uppskattningarna som fondbolaget gjort när det upprättat årsberättelsen samt att utvärdera den samlade informationen i årsberättelsen. Jag har granskat väsentliga beslut, åtgärder och förhållanden i fonden för att kunna bedöma om fondbolaget handlat i strid med lagen om investeringsfonder eller fondbestämmelserna. Jag anser att min revision ger mig rimlig grund för mina uttalanden nedan.

Årsberättelsen har upprättats i enlighet med lagen om investeringsfonder och Finansinspektionens föreskrifter om investeringsfonder.

Fondbolaget har enligt min bedömning inte handlat i strid med lagen om investeringsfonder eller fondbestämmelserna.

Stockholm 18 mars 2011

Johan Baeckström
Auktoriserad revisor

AVKASTNING 2010

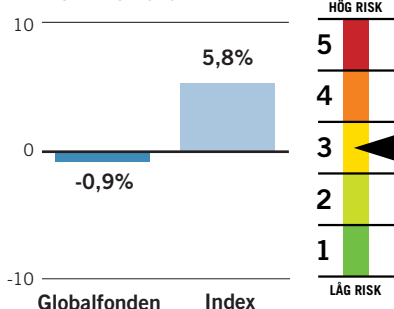

FONDFAKTA

Startdatum	1990-12-10
Startkurs	100 kr
Utdelning kr/andel	3,90 kr
Utdelningsdatum	2010-03-05
Förvaltningsavgift*	1,50% - 1,54%
Inköpsavgift	0%
Försäljningsavgift	0%
Omsättningshastighet, ggr	0,97
Transaktionskostnad	0,05%
	1 084 kSEK
TER	1,63%
Förvaltningsavgift i kr vid:	
10 000 kr engångsinsättning	145,15 kr
100 kr löpande sparande	9,70 kr
Omsättning via	
närstående institut i %	0,00%
PPM-nr	522 581
Bankgiro	5885-0140

* Kostnaden för förvaring medräknas i förvaltningsavgiften. Förvaringskostnaden kan inte anges på förhand av fondbolaget utan kan endast uppskattas. Fondens förvaltningsavgift redovisas därför inom ett uppskattat intervall.

Ansvarig förvaltare

Amitabh Dugar, BNP Paribas

Placeringsinriktning

Globalfonden placerar i aktier i företag noterade på börser runt om i världen. Tyngdpunkten ligger på de största marknaderna som USA, Japan och Europa. Jämförelseindex är Morgan Stanley världsindex alla länder (MSCI World AC).

Handel med optioner, terminer och värdepapperslån

Fonden har tillstånd att handla med optioner, terminer och swapavtal. Någon sådan handel har dock inte förekommit under året. Fonden har enligt fondbestämmelserna möjlighet att lämna värdepapperslån. Fonden har inte nyttjat denna möjlighet under 2010.

FONDENS TIO STÖRSTA INNEHAV 2010-12-31

Största innehav	(kSEK)	% av fonden
iShares MSCI Em Mkts ETF	164 564	14,1
BHP Billiton	21 817	1,9
Exxon Mobil Corp	20 479	1,8
Novo Nordisk	19 454	1,7
BHP Billiton GB	18 864	1,6
Telefonica de Espana	17 698	1,5
Hewlett-Packard Co	17 415	1,5
BASF Ordinary Registerd SHS	17 218	1,5
BP Plc Amoco	16 693	1,4
Texas Instruments	16 397	1,4

Länsförsäkringar Globalfond

Världens börser präglades av stora svängningar under 2010. Första halvåret bjöd på både stora upp- och nedgångar. Från hösten och fram till årsskiftet steg aktiemarknaderna.

FÖRVALTNINGSBERÄTTELSE

Året inleddes med fallande aktiemarknader, en utveckling som höll i sig fram till och med februari. I mars återkom optimismen och fonden och dess jämförelseindex steg i värde. Under årets andra kvartal orsakade den statsfinansiella krisen i Portugal, Irland, Italien, Grekland och Spanien de så kallade PIIGS-länder omfattande börsfall. I juni steg börserna för att återigen falla avsevärt i slutet av månanden. Från och med september tog en relativt stabil uppgång vid och Globalfonden slutade året med en nedgång på - 0,9 procent.

Fondens innehav i sektorerna material och industrivaror påverkade avkastningen positivt. Dessa sektorer gynnades av att det såg ljusare ut för världsekonomin. Även aktier på tillväxtmarknader utvecklades väl. Överlag gick tillväxtaktier bättre än värdeaktier. Med börsuppgångar på drygt 20 procent hörde Sverige och Danmark till de bästa aktiemarknaderna. Under året stärktes den svenska kronan mot till exempel USD och euron, vilket inverkar negativt på avkastningen räknat i kronor.

Under 2010 genomfördes en omorganisation inom Länsförsäkringar Fondförvaltning. Bland annat inrättades det en funktion för Middle Office.

BHP Billiton

Fondens innehav i det danska läkemedelsbolaget Novo Nordisk utvecklades väl. Aktien steg med 68 procent under året. Även placeringen i gruv- och oljebolaget BHP Billiton slog väl ut. Aktiekursen för halvledartillverkaren Texas Instruments steg med drygt 20 procent under 2010 och bidrog därmed också positivt till fondens utveckling.

Under 2010 steg fondens jämförelseindex med 5,8 procent. Bland sektorer påverkade fondens placeringar i kraftförsörjning och finans avkastningen negativt. Bland enskilda aktieinnehav bidrog fondens placering i den franska banken Société Générale negativt. Aktiekursen föll med cirka 30 procent som en följd av bankens relativt omfattande utlåning till Spanien, Grekland och Irland.

Strategi

Vid årsskiftet hade fonden sina tre största innehav i iShares, BHP Billiton och Exxon. Bland sektorer hade fonden övervikt mot bland annat IT och telekom eftersom dessa sektorer väntas gå bättre än andra när den ekonomiska återhämtningen tar fart. Förvaltaren har valt att undervikta defensiva sektorer som till exempel kraftförsörjning eftersom dessa väntas gå relativt sett sämre när ekonomin tar fart.

FONDENS FÖRDELNING PÅ MARKNADER (%)

Index anges inom parentes

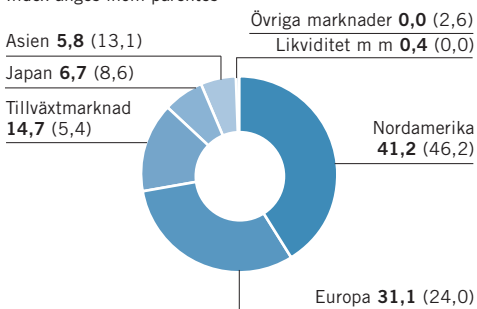

FONDENS FÖRDELNING PÅ BRANSCHER (%)

Index anges inom parentes

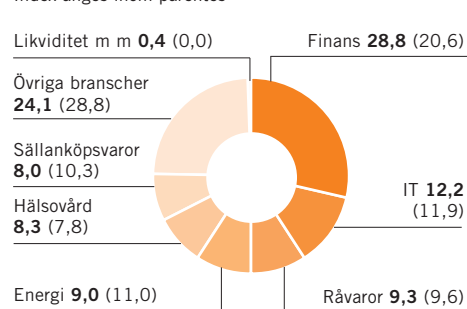

AVKASTNING OCH RISK

ÅRLIG AVKASTNING 5 ÅR (%)

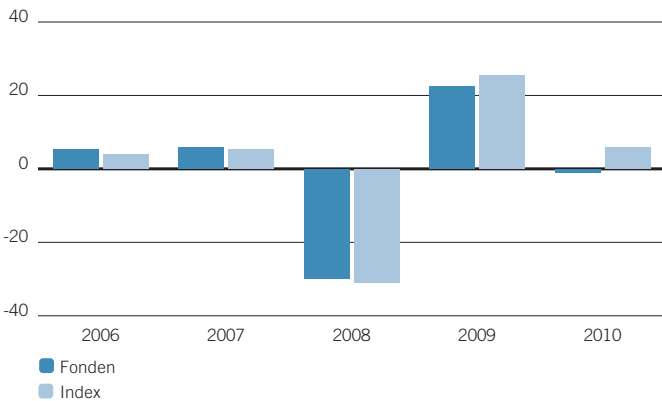

TOTAL RISK 3 ÅR (%)

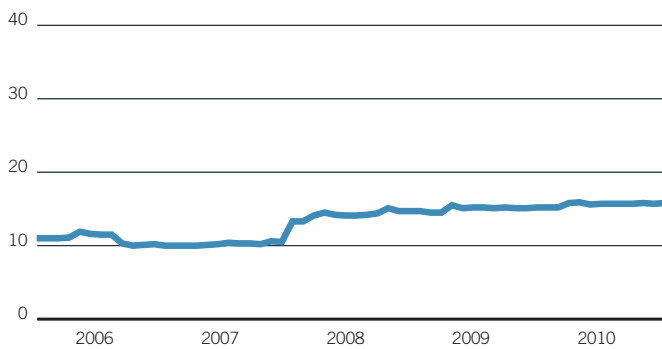

AVKASTNING & RISK (%)

	1 år	3 år	5 år
Avkastning fond	-0,9	-13,3	-3,2
Avkastning index	5,8	-8,3	0,3
Volatilitet fond	12,1	15,8	13,6
Volatilitet index	10,9	15,2	13,1
Aktiv risk	2,9	5,1	4,2

STÖRSTA BRUTTOKÖP SENASTE 12 MÅNADERNA

	Antal	Belopp (kSEK)	% av totala köp
Societe Generale	56 553	26 451	2,3
AXA	132 736	20 892	1,8
Texas Instruments	107 653	19 471	1,7
Staples Inc	112 006	19 227	1,7
Nokia	201 249	18 932	1,6
General Mills Inc	67 296	17 854	1,5
BHP Billiton GB	79 378	17 482	1,5
Unibail Rodamco	12 264	17 425	1,5
Archer-Daniels-Midland Co	77 137	17 054	1,5
Motorola Inc	320 274	16 977	1,5

STÖRSTA BRUTTOFÖRSÄLJNINGAR SENASTE 12 MÅNADERNA

	Antal	Belopp (kSEK)	% av totala försälj.
Nokia	201 249	19 943	1,6
Johnson & Johnson	40 560	18 971	1,5
Motorola Inc	320 274	18 446	1,5
Deutsche Telekom	185 822	18 422	1,5
iShares MSCI Emerging Markets Index Fund ETF	58 803	17 626	1,4
Archer-Daniels-Midland Co	77 137	17 232	1,4
ChevronTexaco Corp	29 403	16 377	1,3
IBM Corp	16 761	15 978	1,3
GlaxoSmithkline	109 240	15 548	1,3
Nestle	45 153	15 128	1,2

HISTORIK SENASTE 5 ÅREN

	2006-12-31	2007-12-31	2008-12-31	2009-12-31	2010-12-31
Utdelning kr/andel	2,89	4,52	4,68	5,39	3,90
Utdelningsdatum	2006-03-17	2007-03-23	2008-03-14	2009-03-27	2010-03-05
Andelsvärde	247,88	258,03	177,08	210,21	207,99
Antal utelöpande andelar	6 076 456	6 276 056	5 828 728	5 966 161	5 602 000
Fondförmögenhet mkr	1 506	1 619	1 032	1 254	1 165
Avkastning %	5,4	5,9	-29,8	22,5	-0,9
Avkastning index %	4,0	5,3	-30,9	25,4	5,8

RESULTAT- OCH BALANSRÄKNING

I denna årsberättelse redovisas alla belopp i KSEK varför avrundningsdifferenser kan förekomma.

RESULTATRÄKNING (KSEK)

	2010	2009
Värdeförändring på aktier m m (not 3)	266	221 109
Ränteintäkter	10	27
Utdelningar	29 366	27 981
Valutavinst och -förluster, netto	-329	-1 875
Summa intäkter	29 312	247 242
Ersättning till fondbolaget	-17 852	-16 726
Ersättning till förvaringsinstitutet	-202	-191
Courtago m m	-1 234	-1 652
Övriga kostnader (not 4)	2	0
Summa kostnader	-19 286	-18 568
Resultat före skatt	10 027	228 674
Skatt	-	-
Resultat efter skatt	10 027	228 674

BALANSRÄKNING (KSEK)

	2010-12-31	2009-12-31
Värdepapper (not 1)	1 160 168	1 245 129
Bank och övriga likvida medel	5 812	8 415
Upplupna intäkter	-	-
Övriga fordringar	667	2 159
Summa tillgångar	1 166 647	1 255 703
Upplupen ersättning till fondbolag och förvaringsinstitut	-1 471	-1 540
Övriga skulder	-1	-1
Summa skulder	-1 472	-1 540
Fondförmögenhet (not 2)	1 165 175	1 254 163
Poster inom linjen		
Stälda säkerheter för derivat	-	-
Erhållna säkerheter för derivat	-	-

FONDENS INNEHAV, 2010-12-31

INNEHAV (KSEK)

Not 1 Värdepapper	Bransch	Antal	Kurs Valuta	Marknadsvärde (kSEK)	Anskaffningsvärde (kSEK)	Fondvikt %	Indexvikt %
				67 936	59 499	5,8	13,1
ASIEN							
BHP Billiton	Råvaror	69 515	45,85 AUD	21 817	15 408	1,9	
Boral	Råvaror	84 093	4,95 AUD	2 849	2 442	0,2	
DBS Group	Finans	188 000	14,50 SGD	14 276	14 139	1,2	
Oversea-Chinese Banking Corp	Finans	103 000	10,00 SGD	5 394	4 339	0,5	
SembCorp Marine Ltd	Industri	86 000	5,37 SGD	2 418	1 838	0,2	
United Overseas Bank	Finans	102 000	18,44 SGD	9 850	10 134	0,8	
Westpac Banking	Finans	31 128	22,61 AUD	4 818	5 045	0,4	
Wilmar International	Hälsövärd	119 000	5,63 SGD	3 508	3 669	0,3	
Worley Parsons Ltd	Energi	16 336	26,88 AUD	3 006	2 485	0,3	
EUROPA				362 448	364 190	31,1	24,0
Alstom	Industri	8 852	36,03 EUR	2 863	3 157	0,2	
AP Moller-Maersk B	Industri	95	51 000,00 DKK	5 835	5 393	0,5	
ARM Holdings	IT	173 759	430,70 GBP	7 806	7 150	0,7	
AstraZeneca	Hälsövärd	48 047	2 977,00 GBP	14 919	15 105	1,3	
Autos Trade SPA 1	Industri	19 693	15,22 EUR	2 691	3 278	0,2	
AXA	Finans	105 343	12,53 EUR	11 850	16 539	1,0	
Axel Springer AG	Sällanköpsvaror	1 676	122,00 EUR	1 836	1 794	0,2	
Barclays	Finans	158 535	265,20 GBP	4 385	5 840	0,4	
BASF Ordinary Registerd SHS	Råvaror	32 125	59,70 EUR	17 218	12 303	1,5	
Bekaert NV SA	Industri	4 833	86,13 EUR	3 737	3 670	0,3	
BHP Billiton GB	Råvaror	69 099	2 617,50 GBP	18 864	15 140	1,6	
BP Plc Amoco	Energi	337 793	473,80 GBP	16 693	20 100	1,4	
Carlsberg, B	Dagligvaror	13 018	562,00 DKK	8 811	9 298	0,8	
Coca Cola Hellenic Comp S.A.	Dagligvaror	5 528	19,60 EUR	973	1 009	0,1	
Coloplast A/S	Hälsövärd	4 244	759,00 DKK	3 879	3 600	0,3	
Credit Agricole	Finans	100 764	9,60 EUR	8 686	11 013	0,7	
Fonciere Des Regions	Finans	3 485	71,96 EUR	2 251	2 591	0,2	

forts nästa sida

forts Globalfond

Styrelsen och Verkställande direktören för Länsförsäkringar Fondförvaltning AB (publ), org nr 556364-2783 avlämnar årsberättelse för Länsförsäkringar Globalfond, org nr 802015-3980 för räkenskapsåret 2010.

Stockholm 18 mars 2011

Ulif W Eriksson
Ordförande

Anders Borgcrantz

Birger Lövgren

Madis Üürike

Lars Rosén

Lena Wahlgren

Beatrice Käppe-Nikolausson

Eva Gottfridsdotter-Nilsson
Verkställande direktör

Arbetsgarnledarmöter

Ulif Hamrén

Bitte Franzén Molander

REVISIONSBERÄTTELSE

I egenskap av revisor i Länsförsäkringar Fondförvaltning AB (publ) 556364-2783, har jag granskat årsberättelsen och bokföringen samt fondbolagets förvaltning av Länsförsäkringar Globalfond, organisationsnummer 802015-3980 för räkenskapsåret 2010. Det är fondbolaget som har ansvaret för räkenskapshandlingarna och förvaltningen och för att lagen om investeringsfonder och Finansinspektionens föreskrifter om investeringsfonder tillämpas vid upprättandet av årsberättelsen. Mitt ansvar är att uttala mig om årsberättelsen och förvaltningen på grundval av min revision.

Revisionen har utförts i enlighet med god revisionssed i Sverige. Det innebär att jag planerat och genomfört revisionen för att med hög men inte absolut säkerhet försäkra mig om att årsberättelsen inte innehåller väsentliga felaktigheter. En revision innefattar att granska ett urval av underlagen för belopp och annan information i räkenskapsförhandlingarna. I en revision ingår också att pröva redovisningsprinciperna och fondbolagets tillämpning av dem samt att bedöma de betydelsefulla uppskattningarna som fondbolaget gjort när det upprättat årsberättelsen samt att utvärdera den samlade informationen i årsberättelsen. Jag har granskat väsentliga beslut, åtgärder och förhållanden i fonden för att kunna bedöma om fondbolaget handlat i strid med lagen om investeringsfonder eller fondbestämmelserna. Jag anser att min revision ger mig rimlig grund för mina uttalanden nedan.

Årsberättelsen har upprättats i enlighet med lagen om investeringsfonder och Finansinspektionens föreskrifter om investeringsfonder.

Fondbolaget har enligt min bedömning inte handlat i strid med lagen om investeringsfonder eller fondbestämmelserna.

Stockholm 18 mars 2011

Johan Baeckström
Auktoriserad revisor

AVKASTNING 2010

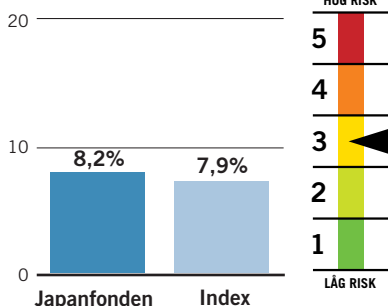

FONDFAKTA

Startdatum	1996-01-03
Startkurs	100 kr
Utdelning kr/andel	1,07 kr
Utdelningsdatum	2010-03-05
Förvaltningsavgift*	1,50% - 1,55%
Inköpsavgift	0%
Försäljningsavgift	0%
Omsättningshastighet, ggr	0,39
Transaktionskostnad	0,02%
	127 kSEK
TER	1,54%
Förvaltningsavgift i kr vid:	
10 000 kr engångsinsättning	154,95 kr
100 kr löpande sparande	9,66 kr
Omsättning via	
närstående institut i %	0,00%
Bankgiro	5987-2200

* Kostnaden för förvaring medräknas i förvaltningsavgiften. Förvaringskostnaden kan inte anges på förhand av fondbolaget utan kan endast uppskattas. Fondens förvaltningsavgift redovisas därför inom ett uppskattat intervall.

Ansvarig förvaltare

Len Ioffe, Goldman Sachs

Placeringsinriktning

Japanfonden placerar i stora och medelstora japanska bolag. Jämförelseindex är TOPIX.

Handel med optioner, terminer och värdepapperslån

Fonden har tillstånd att handla med optioner, terminer och swapavtal. Fonden har tillfälligt i begränsad omfattning under året placerat i terminer i syfte att effektivisera förvaltningen. Fonden har enligt fondbestämmelserna möjlighet att lämna värdepapperslån. Fonden har inte nyttjat denna möjlighet under 2010.

FONDENS TIO STÖRSTA INNEHAV 2010-12-31

Största innehav	(kSEK)	% av fonden
Honda Motor Co	30 499	4,2
Nippon Tele & Telecom Corp	27 325	3,8
Mitsubishi Financial Group	19 113	2,6
Nissan Motor Corp	18 330	2,5
Canon	18 072	2,5
Toyota Motor Corp	16 725	2,3
Takeda Pharmaceutical Comp	15 001	2,1
Astellas Pharma	14 488	2,0
JX Holdings	13 069	1,8
Sumitomo Mitsui Financial Gr	12 223	1,7

Länsförsäkringar Japanfond

Den exportberoende japanska ekonomin klarade sig relativt väl trots att landets valuta, Yen, steg i värde under 2010. Yenen stärktes även mot den svenska kronan, vilket gynnade fondens avkastning i svenska kronor.

FÖRVALTNINGSBERÄTTELSE

Under första halvåret var den japanska aktiemarknaden en av få marknader som steg i värde. Från sommaren och fram till och med oktober minskade dock den japanska aktiemarknaden i värde, vilket även fonden gjorde. Under årets två sista månader vände trenden och fonden steg i värde. Under året har den japanska valutan, Yen, stärkts mot den svenska kronan med 8 procent, vilket bidragit positivt till fondens avkastning räknat i kronor. Under året steg Japanfonden med 8,2 procent. Under samma period steg fondens jämförelseindex med 7,9 procent.

Vid urvalet av aktier arbetar förvaltaren efter en kvantitativ investeringsprocess, vilket innebär analys av mätbara indikatorer. Några av dessa är vinstkvalitet, lönsamhet, värdering, momentum samt analytikernas förväntningar.

Indikatorn värdering bidrog mest positivt till fondens avkastning följt av indikatorerna lönsamhet och management. Indikatorerna momentum och kvalitet bidrog negativt till fondens avkastning jämfört med fondens jämförelseindex.

Fondens placeringar i Sumitomo, Aoyama Trading och Honda Motor utvecklades väl och bidrog till att fonden utvecklades bättre än jämförelseindex. Placeringen gjordes i Sumitomo och Honda Motor för att investeringsprocessen talade för dessa bolag. Aoyama Trading ansågs ha en attraktiv värdering. Jämfört med index missgynnades fonden av en undervikt i industriföretaget Fanuc.

Under 2010 genomfördes en omorganisation inom Länsförsäkringar Fondförvaltning. Bland annat inrättades det en funktion för Middle Office.

Strategi

Vid årsskiftet fanns fondens tre största innehav i Honda Motor, Nippon Tele & Telecom och i Mitsubishi Financial Group. Förvaltaren anser att intressanta bolag utmärks av att de bland annat är attraktivt värderade, har god lönsamhet och att företagets ledning använder bolagets kapital på ett sätt som gynnar aktieägarna.

FONDENS FÖRDELNING PÅ BRANSCHER (%)

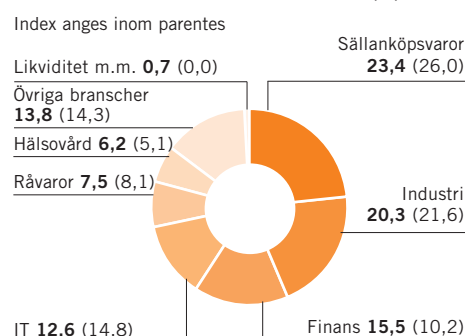

AVKASTNING OCH RISK

ÅRLIG AVKASTNING 5 ÅR (%)

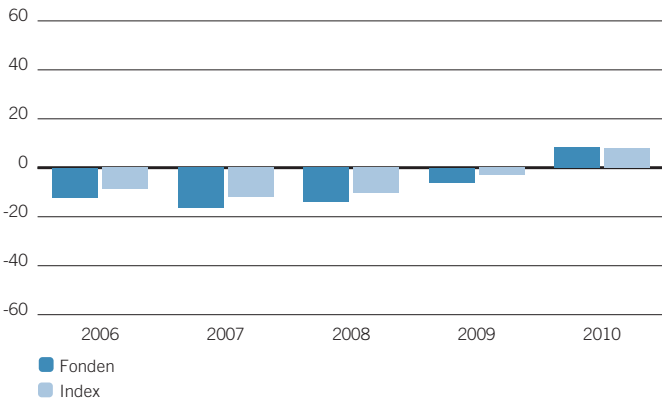

TOTAL RISK 3 ÅR (%)

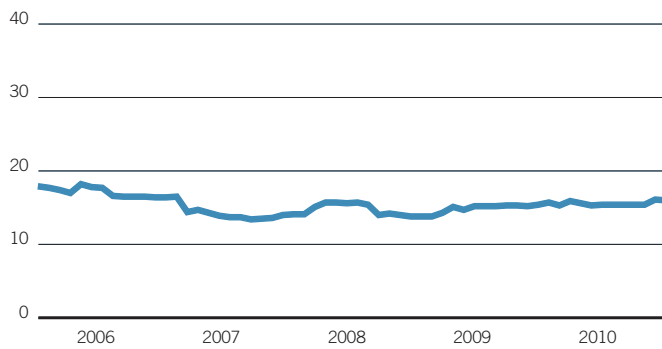

AVKASTNING & RISK (%)

	1 år	3 år	5 år
Avkastning fond	8,2	-12,6	-36,0
Avkastning index	7,9	-6,1	-24,5
Volatilitet fond	13,3	16,0	14,3
Volatilitet index	12,9	14,0	13,0
Aktiv risk	3,6	4,1	3,4

STÖRSTA BRUTTOKÖP SENASTE 12 MÅNADERNA

	Antal	Belopp (kSEK)	% av totala köp
Nippon Tele & Telecom Corp	38 200	12 148	4,3
Nissan Motor Corp	159 000	10 343	3,7
Nippon TT Docomo	884	10 012	3,6
Honda Motor Co	35 700	8 971	3,2
Canon	24 500	8 150	2,9
Mitsui OSK Lines	139 000	6 613	2,4
Toshiba Corporation	154 000	5 637	2,0
JX Holdings	122 600	5 429	1,9
Fuji Heavy Industries	111 000	5 265	1,9
Eisai Co	19 000	4 548	1,6

STÖRSTA BRUTTOFÖRSÄLJNINGAR SENASTE 12 MÅNADERNA

	Antal	Belopp (kSEK)	% av totala försälj.
Honda Motor Co	50 300	12 821	3,9
Toyota Motor Corp	46 900	12 152	3,7
Takeda Pharmaceutical Company	36 100	11 570	3,6
Nippon Tele & Telecom Corp	28 700	8 607	2,6
Canon	23 300	7 213	2,2
Nippon TT Docomo	603	7 071	2,2
Panasonic Corp	69 800	7 051	2,2
Nintendo Corporation	3 300	6 722	2,1
Central Japan Railway Corp	106	5 708	1,8
Sony Corporation	21 300	5 342	1,6

HISTORIK SENASTE 5 ÅREN

	2006-12-31	2007-12-31	2008-12-31	2009-12-31	2010-12-31
Utdelning kr/andel	0,42	0,31	0,85	1,94	1,07
Utdelningsdatum	2006-03-17	2007-03-23	2008-03-14	2009-03-27	2010-03-05
Andelsvärde	90,89	75,65	64,22	58,33	61,99
Antal utelöpande andelar	15 867 468	16 924 650	16 651 863	12 405 785	11 729 388
Fondförmögenhet mkr	1 442	1 280	1 069	724	727
Avkastning %	-12,2	-16,5	-14,0	-6,1	8,2
Avkastning index %	-8,6	-12,0	-10,3	-2,9	7,9

RESULTAT- OCH BALANSRÄKNING

I denna årsberättelse redovisas alla belopp i kSEK varför avrundningsdifferenser kan förekomma.

RESULTATRÄKNING (kSEK)

	2010	2009
Värdetförändring på aktier m m (not 3)	51 123	- 78 426
Ränteintäkter	13	175
Utdelningar	14 137	12 428
Valutavinst och -förluster, netto	2 619	- 3 853
Summa intäkter	67 892	- 69 676
Ersättning till fondbolaget	- 10 715	- 10 857
Ersättning till förvaringsinstitutet	- 107	- 100
Courtago m m	- 236	- 700
Övriga kostnader (not 4)	- 41	- 311
Summa kostnader	- 11 099	- 11 969
Resultat före skatt	56 793	- 81 644
Skatt	-	-
Resultat efter skatt	56 793	- 81 644

BALANSRÄKNING (kSEK)

	2010-12-31	2009-06-30
Värdepapper (not 1) (not 5)	710 588	703 311
Bank och övriga likvida medel	16 602	20 709
Upplupna intäkter	0	0
Övriga fordringar	832	462
Summa tillgångar	728 021	724 482
Upplupen ersättning till fondbolag och förvaringsinstitut	- 893	- 898
Övriga skulder	- 1	- 1
Summa skulder	- 894	- 899
Fondförmögenhet (not 2)	727 127	723 583
Poster inom linjen		
Ställda säkerheter för derivat	-	-
Erhållna säkerheter för derivat	-	-

FONDENS INNEHAV, 2010-12-31

INNEHAV (kSEK)

Not 1 Värdepapper	Antal	Kurs	Valuta	Marknadsvärde (kSEK)	Anskaffningsvärde (kSEK)	Fond-vikt %	Index-vikt %
DAGLIGVARDOR				27 752	26 387	3,8	7,4
Arcs Company Ltd	24 800	1 263,00	JPY	2 591	2 663	0,4	
Asahi Breweries	5 900	1 573,00	JPY	768	777	0,1	
Chubu Shinyo Co	14 000	555,00	JPY	643	764	0,1	
Coca-Cola Central Japan, Co Ltd	9 000	1 086,00	JPY	808	814	0,1	
Coca-Cola West Japan Co Ltd	2 300	1 471,00	JPY	280	290	0,0	
Fancil Corp	3 800	1 219,00	JPY	383	443	0,1	
Japan Tobacco	225	300 500,00	JPY	5 592	4 985	0,8	
Kao Corp	33 100	2 188,00	JPY	5 990	5 819	0,8	
Kasumi Co, Ltd	6 500	452,00	JPY	243	242	0,0	
Kirin Brewery	6 000	1 139,00	JPY	565	640	0,1	
Meiji Holdings CO	2 900	3 670,00	JPY	880	982	0,1	
Nippon Flour Mills Co	39 000	402,00	JPY	1 297	1 025	0,2	
Nisshin Seifun Group Y50	29 000	1 031,00	JPY	2 473	2 229	0,3	
Rock Field Co, Ltd	23 000	1 275,00	JPY	2 425	1 911	0,3	
Seven & I Holdings Co Ltd	11 100	2 170,00	JPY	1 992	1 843	0,3	
Watabe Wedding Corporation	2 700	1 059,00	JPY	236	225	0,0	
Yonekyu Corporation	10 500	674,00	JPY	585	735	0,1	
ENERGI				17 550	16 561	2,4	0,6
Idemitsu Kosan Co Ltd	500	8 620,00	JPY	356	308	0,0	
Impex Holdings	21	475 500,00	JPY	826	1 163	0,1	
JX Holdings	286 770	551,00	JPY	13 069	11 809	1,8	
San-Ai Oil Co, Ltd.	67 000	400,00	JPY	2 217	2 209	0,3	
Sinanen Co, Ltd	35 000	374,00	JPY	1 083	1 072	0,1	
FINANS				110 665	149 229	15,2	10,2
Century Leasing System, Inc.	17 300	1 321,00	JPY	1 890	1 571	0,3	
Chiba Bank, Ltd	26 000	528,00	JPY	1 135	1 088	0,2	
Dai-ichi Life Insurance	394	131 900,00	JPY	4 298	4 030	0,6	

forts nästa sida

forts Japanfond

Not 1 Värdepapper	Antal	Kurs Valuta	Marknads- värde (KSEK)	Anskaffnings- värde (KSEK)	Fond- vikt %	Index- vikt %
Sumitomo Metal Mining Co	33 000	1 419,00 JPY	3 873	3 642	0,5	
Toagosei Co, Ltd.	45 000	380,00 JPY	1 414	1 199	0,2	
Toho Zinc Co, Ltd	27 000	433,00 JPY	967	867	0,1	
Tokai Carbon Co, Ltd	10 000	505,00 JPY	418	328	0,1	
Tokyo Ohka Kogyo Co	2 700	1 748,00 JPY	390	356	0,1	
Toyo Ink Mfg Co, Ltd	58 000	399,00 JPY	1 914	1 441	0,3	
SÄLLANKÖPSVAROR			168 206	158 310	23,1	26,0
Aisin Seiki Co Ltd	5 200	2 873,00 JPY	1 236	877	0,2	
Alpha Corporation	7 100	862,00 JPY	506	304	0,1	
Alpine Electronics Inc	12 000	1 155,00 JPY	1 146	1 019	0,2	
Aoyama Trading	39 500	1 477,00 JPY	4 825	4 805	0,7	
Araya Industrial Co Ltd	27 000	135,00 JPY	301	459	0,0	
Askul Corporation	2 900	1 691,00 JPY	406	371	0,1	
Autobacs Seven Co	8 100	3 245,00 JPY	2 174	1 976	0,3	
Belluna	24 700	451,00 JPY	921	763	0,1	
Best Denki Co, Ltd	34 500	265,00 JPY	756	729	0,1	
Bridgestone Corp	5 300	1 569,00 JPY	688	659	0,1	
Calsonic Kansei Corporation	26 000	324,00 JPY	697	429	0,1	
Combi Corporation	7 500	991,00 JPY	615	322	0,1	
Daiei	27 200	321,00 JPY	722	824	0,1	
Daihatsu Motor Co, Ltd	5 000	1 246,00 JPY	515	425	0,1	
Daito Trust Construction Co Ltd	11 600	5 560,00 JPY	5 334	4 588	0,7	
Daiwa House	43 000	998,00 JPY	3 549	2 717	0,5	
Denso Corp	25 100	2 802,00 JPY	5 817	4 902	0,8	
Edion Corp	11 500	729,00 JPY	693	637	0,1	
Foster Electric Co, Ltd	3 500	2 406,00 JPY	696	546	0,1	
Fuji Film Holdings Corp	33 800	2 936,00 JPY	8 208	7 536	1,1	
Fuji Heavy Industries	111 000	630,00 JPY	5 784	5 264	0,8	
Fuji Television Network	328	128 400,00 JPY	3 483	4 249	0,5	
Fukoku Co, Ltd	7 300	806,00 JPY	487	444	0,1	
Gakken Co, Ltd	24 000	178,00 JPY	353	427	0,0	
Gunze	22 000	343,00 JPY	624	563	0,1	
H2O Retailing	43 000	592,00 JPY	2 105	1 863	0,3	
Honda Motor Co	114 700	3 215,00 JPY	30 499	25 674	4,2	
Horipro Inc	4 600	703,00 JPY	267	254	0,0	
Iida Home Max	21 800	880,00 JPY	1 587	892	0,2	
Imasen Electric Industrial Co, Ltd.	5 700	1 222,00 JPY	576	362	0,1	
Isetan Mitukoshi Holdings	6 900	944,00 JPY	539	543	0,1	
Juki Corp	64 000	144,00 JPY	762	690	0,1	
JVC Kenwood Holdings	55 000	280,00 JPY	1 274	1 520	0,2	
Kanto Auto Works, Ltd	7 300	701,00 JPY	423	415	0,1	
Kato Sangyo Co Ltd	2 600	1 360,00 JPY	292	334	0,0	
Kojima Co, Ltd	8 200	475,00 JPY	322	344	0,0	
Konica Corp	64 000	844,00 JPY	4 468	4 528	0,6	
Makita Corp	7 600	3 320,00 JPY	2 087	1 533	0,3	
Nippon TV Network	3 300	12 770,00 JPY	3 485	3 203	0,5	
Nissan Motor Corp	286 700	773,00 JPY	18 330	17 116	2,5	
Nissan Shatai Co	21 000	709,00 JPY	1 231	1 235	0,2	
Noritake Co	19 000	290,00 JPY	456	451	0,1	
Ohashi Technica Incorporation	9 200	595,00 JPY	453	401	0,1	
Okuwa Co Ltd	22 000	848,00 JPY	1 543	1 681	0,2	
Pacific Industrial Co, Ltd.	14 000	447,00 JPY	518	343	0,1	
Panasonic Corp	10 700	1 153,00 JPY	1 020	1 029	0,1	
Piolax, Inc	3 200	1 765,00 JPY	467	446	0,1	
Rhythm Watch Co, Ltd	58 000	134,00 JPY	643	707	0,1	
Sanden Corp	24 000	324,00 JPY	643	521	0,1	
Sanei International Co, Ltd	2 800	1 038,00 JPY	240	218	0,0	
Sanoh Industrial Co Ltd	17 700	742,00 JPY	1 086	873	0,1	
Sega Sammy Holdings	10 000	1 545,00 JPY	1 278	1 154	0,2	
Sekisui Chemical	10 000	583,00 JPY	482	469	0,1	
Sekisui House	4 000	821,00 JPY	272	250	0,0	
Shimachu Co	7 700	1 901,00 JPY	1 211	1 240	0,2	
Sky Perfect Jsat Corp	1 556	31 400,00 JPY	4 041	4 246	0,6	
Sony Corporation	31 800	2 927,00 JPY	7 698	8 274	1,1	
Suzuki Motor Corp	17 600	2 000,00 JPY	2 911	2 762	0,4	
Takihyo Co, Ltd.	28 000	407,00 JPY	943	944	0,1	
Toa Corporation	10 000	449,00 JPY	371	435	0,1	
Toyota Motor Corp	62 799	3 220,00 JPY	16 725	19 441	2,3	
Tv Asahi Corporation	91	141 400,00 JPY	1 064	924	0,1	
TV Tokyo Corporation	2 600	1 187,00 JPY	255	377	0,0	
U-Shin Limited	10 000	738,00 JPY	610	385	0,1	
Vital Net, Inc.	12 400	899,00 JPY	922	1 442	0,1	
Yamatane Corporation	41 000	108,00 JPY	366	374	0,1	
Yellow Hat Limited	5 600	819,00 JPY	379	356	0,1	
Yokohama Reito	9 000	556,00 JPY	414	456	0,1	
Yorozu Corp	20 000	1 456,00 JPY	2 408	1 768	0,3	
TELEKOMMUNIKATION			32 345	32 681	4,4	4,0
Nippon Tele & Telecom Corp	89 900	3 675,00 JPY	27 325	27 815	3,8	
Nippon IT Docomo	428	141 800,00 JPY	5 020	4 866	0,7	
TERMIN			- 149	- 0,0	0,0	
TOPIX Index Mar11	-120 000	897,00 JPY	119	-	0,0	
TOPIX Index Mar11	270 000	897,00 JPY	- 268	-	0,0	
SUMMA REGLERAD MARKNAD			710 588	729 394	97,7	100,0
VÄRDEPAPPER			710 588	729 394	97,7	100,0
Övrigt enligt balansräkning			16 540		2,3	
FONDFÖRMÖGENHET			727 127		100,0	100,0

Not 2 Förändring av fondförmögenhet (KSEK)	2010-12-31	2009-12-31
Fondförm vid årets början	723 583	1 069 464
Andelsutgivning	99 419	383 376
Andelsinlösen	- 140 306	- 620 902
Resultat efter skatt	56 793	- 81 644
Utdelat till andelsägarna	- 12 363	- 26 710
Fondförmögenhet	727 127	723 583

Not 3 Värdeförändring på aktier m m (KSEK)	2010	2009
Realisationsvinst	78 097	714 618
Realisationsförlust	- 85 386	- 855 781
Orealiserade värdeförändringar	58 412	62 737
Värdeförändring på aktier m m	51 123	- 78 426

Not 4 Övriga kostnader (KSEK)	2010	2009
Bankkostnader	- 40	- 311
Övriga kostnader	- 1	0
Övriga kostnader	- 41	- 311

Not 5 Indexterminer - Exponering 2010-12-31 (KSEK)					
Valuta	Namn	Köpt/Sålt	Antal Nominellt	Marknadsvärde underliggande (KSEK)	% av fond- förmögenhet
JPY	TOPIX Index Mar11	Köpt	270 000	20 031	2,7
JPY	TOPIX Index Mar11	Sålt	120 000	8 903	1,2

Not 6 Sammanställning emittenter	% av fondförmögenheten
Coca-Cola Central Japan, Co Ltd	0,1
Nippon Tele & Telecom	4,4
Yokohama Bank	1,2

forts nästa sida

Styrelsen och Verkställande direktören för Länsförsäkringar Fondförvaltning AB (publ), org nr 556364-2783 avlämnar årsberättelse för Länsförsäkringar Japanfond, org nr 504400-4595 för räkenskapsåret 2010.

Stockholm 18 mars 2011

Ulf W Eriksson
Ordförande

Anders Borgcrantz	Birger Lövgren	Madis Üürike
Lars Rosén	Lena Wahlgren	Beatrice Kämpe-Nikolausson

Eva Gottfridsdotter-Nilsson
Verkställande direktör

Arbetsstagarledarmöter

Ulf Hamrén

Bitte Franzén Molander

REVISIONSBERÄTTELSE

I egenskap av revisor i Länsförsäkringar Fondförvaltning AB (publ) 556364-2783, har jag granskat årsberättelsen och bokföringen samt fondbolagets förvaltning av Länsförsäkringar Japanfond, organisationsnummer 504400-4595 för räkenskapsåret 2010. Det är fondbolaget som har ansvaret för räkenskapshandlingarna och förvaltningen och för att lagen om investeringsfonder och Finansinspektionens föreskrifter om investeringsfonder tillämpas vid upprättandet av årsberättelsen. Mitt ansvar är att uttala mig om årsberättelsen och förvaltningen på grundval av min revision.

Revisionen har utförts i enlighet med god revisionssed i Sverige. Det innebär att jag planerat och genomfört revisionen för att med hög men inte absolut säkerhet försäkra mig om att årsberättelsen inte innehåller väsentliga felaktigheter. En revision innefattar att granska ett urval av underlagen för belopp och annan information i räkenskapsförhandlingarna. I en revision ingår också att pröva redovisningsprinciperna och fondbolagets tillämpning av dem samt att bedöma de betydelsefulla uppskattningarna som fondbolaget gjort när det upprättat årsberättelsen samt att utvärdera den samlade informationen i årsberättelsen. Jag har granskat väsentliga beslut, åtgärder och förhållanden i fonden för att kunna bedöma om fondbolaget handlat i strid med lagen om investeringsfonder eller fondbestämmelserna. Jag anser att min revision ger mig rimlig grund för mina uttalanden nedan.

Årsberättelsen har upprättats i enlighet med lagen om investeringsfonder och Finansinspektionens föreskrifter om investeringsfonder.

Fondbolaget har enligt min bedömning inte handlat i strid med lagen om investeringsfonder eller fondbestämmelserna.

Stockholm 18 mars 2011

Johan Baeckström
Auktoriserad revisor

AVKASTNING 2010

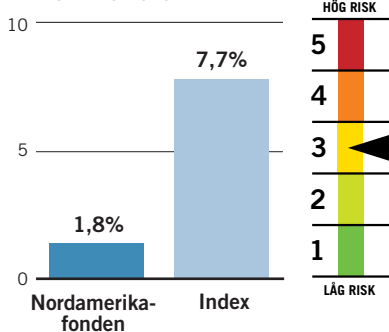

FONDFAKTA

Startdatum	1996-01-03
Startkurs	100 kr
Utdelning kr/andel	15,30 kr
Utdelningsdatum	2010-03-05
Förvaltningsavgift*	1,50% - 1,56%
Inköpsavgift	0%
Försäljningsavgift	0%
Omsättningshastighet, ggr	0,89
Transaktionskostnad	0,04%
	638 kSEK
TER	1,56%
Förvaltningsavgift i kr vid:	
10 000 kr engångsinsättning	136,00 kr
100 kr löpande sparande	9,31 kr
Omsättning via	
närstående institut i %	0,00%
PPM-nr	456 475
Bankgiro	5987-2218

* Kostnaden för förvaring medräknas i förvaltningsavgiften. Förvaringskostnaden kan inte anges på förhand av fondbolaget utan kan endast uppskattas. Fondens förvaltningsavgift redovisas därför inom ett uppskattat intervall.

Ansvarig förvaltare

David L Watson, BNP Paribas

Placeringsinriktning

Nordamerikafonden placerar i börsföretag i USA och Kanada. Tyngdpunkten ligger på aktier i de stora bolagen. Jämförelseindex är Morgan Stanley Nordamerikaindex (MSCI North America).

Handel med optioner, terminer och värdepapperslån

Fonden har tillstånd att handla med optioner, terminer och swapavtal. Någon sådan handel har dock inte förekommit under året. Fonden har enligt fondbestämmelserna möjlighet att lämna värdepapperslån. Fonden har inte nyttjat denna möjlighet under 2010.

FONDENS TIO STÖRSTA INNEHAV 2010-12-31

Största innehav	(kSEK)	% av fonden
Google	22 197	4,6
Coca-Cola Co	21 836	4,5
Qualcomm	20 660	4,3
Schlumberger	20 594	4,3
Procter & Gamble Co	20 549	4,3
Occidental Petroleum	20 157	4,2
New Merck & Co Inc	19 871	4,1
Apple Inc	19 710	4,1
Fluor Corp	19 298	4,0
Pepsico	19 289	4,0

Länsförsäkringar Nordamerikafond

Under andra halvåret 2010 steg de nordamerikanska aktiemarknaderna. Därmed tog marknaderna igen nedgångarna från våren och sommaren.

FÖRVALTNINGSBERÄTTELSE

År 2010 kan delas in i tre perioder för de nordamerikanska aktiemarknaderna. Under den första perioden steg börserna som en följd av de finanspolitiska stimulanserna som många länder genomförde. Den andra perioden, som varade från sen vår och fram till sommaren, präglades av fallande aktiemarknader. Både Nordamerikafonden och dess jämförelseindex minskade då i värde.

Anledningen till börsnedgångarna var den osäkerhet som följde i spåren av den statsfinansiella krisen i Grekland och i övriga PIIGS-länder. Oron gällde framför allt hur och i vilken omfattning de kommande finanspolitiska åtstramningarna skulle påverka den ekonomiska tillväxten. Under den tredje perioden, från hösten och fram till årsskiftet, återvände optimismen och de nordamerikanska börserna steg i värde. Under 2010 ökade Nordamerikafonden i värde med 1,8 procent.

Under 2010 genomfördes en omorganisation inom Länsförsäkringar Fondförvaltning. Bland annat inrättades det en funktion för Middle Office.

Fluor bra placering

Jämfört med index påverkades fonden positivt av placeringar i Apple, Fluor och McDonald's. Fluor, ett globalt teknik- och byggföretag, fick ett flertal nya stora upp-

drag vilket gynnade aktiekursen. Apples produkter, till exempel iPhone och iPad, fortsatte att ta marknadsandelar. McDonald's aktiekurs steg med 23 procent, bland annat som en följd av att bolaget lyckades öka sina marginaler.

Under 2010 steg fondens jämförelseindex med 7,7 procent. Det var framför allt fondens placeringar inom IT-sektorn som inverkade negativt på avkastningen jämfört med index. Research in Motion, Visa, Hewlett Packard och Abbott Labs är exempel på placeringar som missgynnade fondens avkastning jämfört med index. Under året stärktes den svenska kronan mot USD, vilket påverkade fondens avkastning i kronor negativt.

Strategi

Efter den starka börsutvecklingen under hösten av 2010 anser förvaltaren att det kan ske en rekyl på de nordamerikanska aktiemarknaderna. Därefter förväntas aktiemarknaderna stiga som en följd av ihållande ekonomisk tillväxt, en tillväxt som stöds av finans- och penningpolitiska stimulanser.

Förvaltaren anser att stora amerikanska högkvalitativa tillväxtföretag har förutsättningar att utvecklas väl, bland annat eftersom dessa inte har varit så lågt värderade på 25 år.

FONDENS FÖRDELNING PÅ LÄNDER (%)

Index anges inom parentes

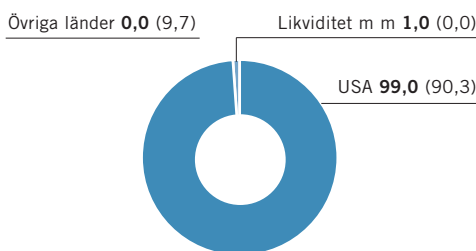

FONDENS FÖRDELNING PÅ BRANSCHER (%)

Index anges inom parentes

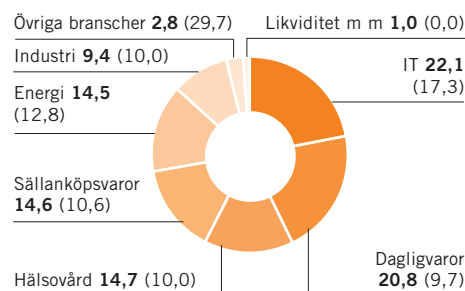

AVKASTNING OCH RISK

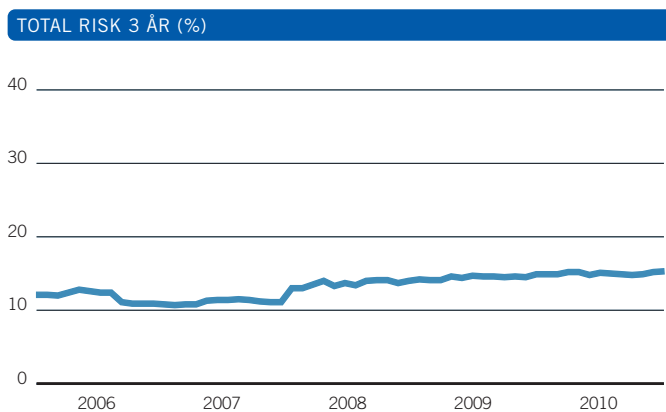
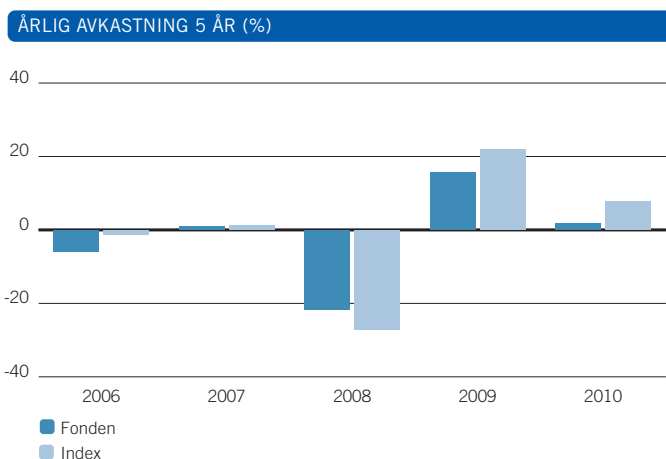

AVKASTNING & RISK (%)

	1 år	3 år	5 år
Avkastning fond	1,8	-7,6	-12,2
Avkastning index	7,7	-4,5	-4,5
Volatilitet fond	11,4	15,3	13,3
Volatilitet index	12,6	15,1	13,4
Aktiv risk	4,2	7,8	6,4

STÖRSTA BRUTTOKÖP SENASTE 12 MÅNADERNA

	Antal	Belopp (kSEK)	% av totala köp
Stryker Corp	44 800	18 349	3,7
Schlumberger	37 800	17 916	3,6
Qualcomm	56 000	17 152	3,5
Visa A	26 000	16 825	3,4
Kellogg Co	41 600	16 528	3,4
Procter & Gamble Co	37 000	16 454	3,3
Google	3 945	15 949	3,2
Apple Inc	8 790	15 915	3,2
Abbott Laboratories	41 600	15 782	3,2
Occidental Petroleum	26 100	15 465	3,1

STÖRSTA BRUTTOFÖRSÄLJNINGAR SENASTE 12 MÅNADERNA

	Antal	Belopp (kSEK)	% av totala försälj.
Visa A	63 000	34 582	3,0
Hewlett-Packard Co	103 400	33 923	3,0
Wal Mart Stores	85 475	32 315	2,8
Procter & Gamble Co	71 783	31 944	2,8
Research In Motion	74 500	30 111	2,6
Apple Inc	17 280	29 499	2,6
3M Company	48 572	28 601	2,5
Gilead Sciences	83 400	25 457	2,2
McDonald's Corp	51 875	24 087	2,1
Schwab (Charles) Corp	195 200	24 016	2,1

HISTORIK SENASTE 5 ÅREN

	2006-12-31	2007-12-31	2008-12-31	2009-12-31	2010-12-31
Utdelning kr/andel	0,48	2,08	3,52	2,45	15,30
Utdelningsdatum	2006-03-17	2007-03-23	2008-03-14	2009-03-27	2010-03-05
Andelsvärde	166,78	166,37	127,15	144,25	131,19
Antal utelöpande andelar	15 565 203	15 597 605	20 392 549	7 879 927	3 684 674
Fondförmögenhet mkr	2 596	2 595	2 593	1 137	483
Avkastning %	-5,9	1,0	-21,6	15,7	1,8
Avkastning index %	-1,3	1,3	-27,1	21,8	7,7

RESULTAT- OCH BALANSRÄKNING

I denna årsberättelse redovisas alla belopp i kSEK varför avrundningsdifferenser kan förekomma.

RESULTATRÄKNING (kSEK)

	2010	2009
Värdeförändring på aktier m m (not 3)	5 218	166 638
Räntetäckter	11	374
Utdelningar	10 941	54 802
Valutavinsten och -förluster, netto	-2 383	2 101
Summa intäkter	13 787	223 915
Ersättning till fondbolaget	-8 452	-27 319
Ersättning till förvaringsinstitutet	-54	-188
Courtago m m	-817	-1 899
Övriga kostnader	0	-1
Summa kostnader	-9 324	-29 406
Resultat före skatt	4 463	194 509
Skatt	-	-
Resultat efter skatt	4 463	194 509

BALANSRÄKNING (kSEK)

	2010-12-31	2009-12-31
Värdepapper (not 1)	478 473	1 121 191
Bank och övriga likvida medel	5 192	16 149
Upplupna intäkter	-5	-
Övriga fordringar	1 154	11 771
Summa tillgångar	484 814	1 149 111
Upplupen ersättning till fondbolag och förvaringsinstitut	-613	-1 433
Övriga skulder	-809	-11 029
Summa skulder	-1 422	-12 462
Fondförmögenhet (not 2)	483 393	1 136 649
Poster inom linjen		
Ställda säkerheter för derivat	-	-
Erhållna säkerheter för derivat	-	-

FONDENS INNEHAV, 2010-12-31

INNEHAV (kSEK)

Not 1 Värdepapper	Antal	Kurs Valuta	Marknadsvärde (kSEK)	Anskaffningsvärde (kSEK)	Fondvikt %	Indexvikt %
DAGLIGVAROR			100 732	94 629	20,8	9,7
Coca-Cola Co	49 375	65,48 USD	21 836	18 324	4,5	
Colgate Palmolive	9 000	80,40 USD	4 887	4 984	1,0	
Costco Wholesale Co	37 800	72,81 USD	18 588	16 027	3,8	
Kraft Foods Inc-Class A	52 000	31,41 USD	11 031	11 353	2,3	
Pepsico	43 663	65,41 USD	19 289	18 809	4,0	
Procter & Gamble Co	47 400	64,19 USD	20 549	20 419	4,3	
Wal Mart Stores	12 475	54,02 USD	4 551	4 713	0,9	
ENERGI			69 902	59 884	14,5	12,8
Apache Corp	10 600	120,06 USD	8 595	8 454	1,8	
Cameron International Corp	39 400	50,91 USD	13 547	11 346	2,8	
Halliburton Co	25 400	40,85 USD	7 008	7 123	1,4	
Occidental Petroleum	30 300	98,50 USD	20 157	16 675	4,2	
Schlumberger	36 500	83,54 USD	20 594	16 287	4,3	
FINANS			13 693	14 561	2,8	16,9
J.P. Morgan Chase & Co	48 100	42,15 USD	13 693	14 561	2,8	
HÄLSÖVÄRD			71 248	76 157	14,7	10,0
Abbott Laboratories	45 100	47,52 USD	14 475	16 759	3,0	
Allergan	38 300	69,10 USD	17 874	16 251	3,7	
New Merck & Co Inc	81 502	36,10 USD	19 871	22 352	4,1	
Stryker Corp	52 200	53,97 USD	19 027	20 795	3,9	
INDUSTRI			45 554	39 006	9,4	10,0
Emerson Electric Co	33 400	57,43 USD	12 955	11 347	2,7	
Fluor Corp	43 200	66,14 USD	19 298	15 475	4,0	
United Parcel Service	27 000	72,94 USD	13 301	12 184	2,8	
IT			106 985	90 573	22,1	17,3
Accenture	45 900	49,01 USD	15 193	14 195	3,1	
Apple Inc	9 010	323,90 USD	19 710	12 343	4,1	

forts nästa sida

forts Nordamerikafond

Not 1 Värdepapper	Antal	Kurs Valuta	Marknads- värde (KSEK)	Anskaffnings- värde (KSEK)	Fond- vikt %	Index- vikt %
Broadcom Corp-CI A	40 800	43,30 USD	11 932	10 354	2,5	
Google	5 495	598,10 USD	22 197	19 856	4,6	
Juniper Networks	21 400	36,92 USD	5 336	4 090	1,1	
Oracle Systems Corp	56 400	31,39 USD	11 957	11 317	2,5	
Qualcomm	61 400	49,82 USD	20 660	18 420	4,3	
SÄLLANKÖPSVAROR			70 359	60 488	14,6	10,6
Carnival Corp	33 600	46,00 USD	10 439	9 100	2,2	
McDonald's Corp	36 600	76,91 USD	19 012	14 624	3,9	
Nike, B	26 000	85,51 USD	15 016	12 246	3,1	
TIJ Co's Inc	43 000	44,59 USD	12 950	12 721	2,7	
Walt Disney Co	51 200	37,43 USD	12 943	11 797	2,7	
ÖVRIGA BRANSCHER INGÅENDE I INDEX			-	-	0,0	12,8
SUMMA REGLERAD MARKNAD			478 473	435 299	99,0	100,0
VÄRDEPAPPER			478 473	435 299	99,0	100,0
Övrigt enligt balansräkning			4 919		1,0	
FONDFÖRMÖGENHET			483 393		100,0	100,0

Not 2 Förändring av fondförmögenhet (KSEK)	2010-12-31	2009-12-31
Fondförm vid årets början	1 136 649	2 592 995
Andelsutgivning	178 820	680 712
Andelsinlösen	- 770 719	- 2 277 281
Resultat efter skatt	4 463	194 509
Utdelat till andelsägarna	- 65 820	- 54 286
Fondförmögenhet	483 393	1 136 649

Not 3 Värdeförändring på aktier m m (KSEK)	2010	2009
Realisationsvinst	150 117	342 749
Realisationsförlust	- 70 060	- 536 576
Orealiserade värdeförändringar	- 74 839	360 465
Värdeförändring på aktier m m	5 218	166 638

Styrelsen och Verkställande direktören för Länsförsäkringar Fondförvaltning AB (publ), org nr 556364-2783 avlämnar årsberättelse för Länsförsäkringar Nordamerikafond, org nr 504400-4538 för räkenskapsåret 2010.

Stockholm 18 mars 2011

Ulf W Eriksson
Ordförande

Anders Borgcrantz Birger Lövgren Madis Üürike
Lars Rosén Lena Wahlgren Beatrice Kämpe-Nikolausson

Eva Gottfridsdotter-Nilsson
Verkställande direktör

Arbetsgarnledarmöter

Ulf Hamrén Bitte Franzén Molander

REVISIONSBERÄTTELSE

I egenskap av revisor i Länsförsäkringar Fondförvaltning AB (publ) 556364-2783, har jag granskat årsberättelsen och bokföringen samt fondbolagets förvaltning av Länsförsäkringar Nordamerikafond, organisationsnummer 504400-4538 för räkenskapsåret 2010. Det är fondbolaget som har ansvaret för räkenskapshandlingarna och förvaltningen och för att lagen om investeringsfonder och Finansinspektionens föreskrifter om investeringsfonder tillämpas vid upprättandet av årsberättelsen. Mitt ansvar är att uttala mig om årsberättelsen och förvaltningen på grundval av min revision.

Revisionen har utförts i enlighet med god revisionssed i Sverige. Det innebär att jag planerat och genomfört revisionen för att med hög men inte absolut säkerhet försäkra mig om att årsberättelsen inte innehåller väsentliga felaktigheter. En revision innefattar att granska ett urval av underlagen för belopp och annan information i räkenskapsförhandlingarna. I en revision ingår också att pröva redovisningsprinciperna och fondbolagets tillämpning av dem samt att bedöma de betydelsefulla uppskattningarna som fondbolaget gjort när det upprättat årsberättelsen samt att utvärdera den samlade informationen i årsberättelsen. Jag har granskat väsentliga beslut, åtgärder och förhållanden i fonden för att kunna bedöma om fondbolaget handlat i strid med lagen om investeringsfonder eller fondbestämmelserna. Jag anser att min revision ger mig rimlig grund för mina uttalanden nedan.

Årsberättelsen har upprättats i enlighet med lagen om investeringsfonder och Finansinspektionens föreskrifter om investeringsfonder.

Fondbolaget har enligt min bedömning inte handlat i strid med lagen om investeringsfonder eller fondbestämmelserna.

Stockholm 18 mars 2011

Johan Baeckström
Auktoriserad revisor

AVKASTNING 2010

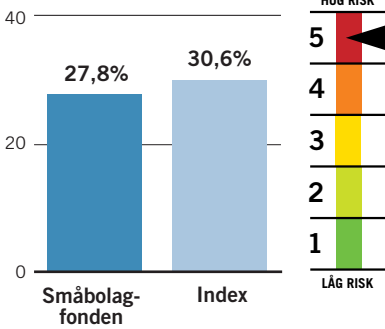

FONDFAKTA

Startdatum	1997-09-01
Startkurs	100 kr
Utdelning kr/andel	2,22 kr
Utdelningsdatum	2010-03-05
Förvaltningsavgift*	1,60% - 1,62%
Inköpsavgift	0%
Försäljningsavgift	0%
Omsättningshastighet, ggr	0,78
Transaktionskostnad	0,14%
	5 984 kSEK
TER	1,61%
Förvaltningsavgift i kr vid:	
10 000 kr engångsinsättning	175,18 kr
100 kr löpande sparande	10,94 kr
Omsättning via	
närstående institut i %	0,00%
Bankgiro	5197-6165

* Kostnaden för förvaring medräknas i förvaltningsavgiften. Förvaringskostnaden kan inte anges på förhand av fondbolaget utan kan endast uppskattas. Fondens förvaltningsavgift redovisas därför inom ett uppskattat intervall.

Ansvarig förvaltare

Gunnar Lindberg, Alfred Berg

Placeringsinriktning

Småbolagsfonden placerar i mindre och medelstora svenska börsbolag som värdepappersmässigt motsvarar högst 1 procent av det totala värdet på NASDAQ OMX Stockholm AB (i dag drygt 30 miljarder kr). Jämförelseindex är Carnegie Small Cap Return Index Sweden.

Handel med optioner, terminer och värdepapperslån

Fonden har tillstånd att handla med optioner, terminer och swapavtal. Någon sådan handel har dock inte förekommit under året. Fonden har enligt fondbestämmelserna möjlighet att lämna värdepapperslån. Fonden har inte nyttjat denna möjlighet under 2010.

FONDENS TIO STÖRSTA INNEHAV 2010-12-31

Största innehav	(kSEK)	% av fonden
Fastighets AB Balder, B	165 851	7,1
PA Resources	158 616	6,8
Medivir, B	125 494	5,3
Meda, A	98 615	4,2
Kinnevik, B	90 957	3,9
Lundin Mining Corp SDB	77 229	3,3
Micronic Laser Systems	69 011	2,9
Hexagon, B	67 132	2,9
FastPartner	62 053	2,6
Securitas, B	55 636	2,4

Länsförsäkringar Småbolagsfond

Aktierna i småbolag präglades av stora svängningar under stora delar av året. Från hösten fram till årsskiftet var det positiva tongångar och 2010 blev sammantaget ett bra år för Småbolagsfonden.

FÖRVALTNINGSBERÄTTELSE

Under årets början utvecklades aktiekurserna för småbolag väl. Men i maj tilltog den finansiella oron för PIIGS-länderna, Portugal, Irland, Italien, Grekland, Spanien, statsfinanser. Marknaden ansåg att risken för en svagare konjunkturutveckling framöver hade ökat, vilket pressade aktiekurserna för småbolag. Trenden vände under hösten när det blev mer optimistiska tongångar om konjunkturen. Småbolagsfonden slutade året med en uppgång på 27,8 procent.

Jämfört med sitt jämförelseindex gynnades fonden av placeringar i Fastighets AB Balder, Medivir, Sagax och Academedia. Förvaltaren valde även att undervikta SAS, vilket gynnade fonden jämfört med index.

Under 2010 genomfördes en omorganisation inom Länsförsäkringar Fondförvaltning. Bland annat inrättades det en funktion för Middle Office.

Fastigheter och läkemedel

Fastighetsbolagen Balder och Sagax gynnades av de låga räntorna. Båda bolagen har starka nyckeltal, framförallt när det gäller kassaflöde per aktie. Medivir, som utvecklar läkemedel, har bidragit starkt positivt till fondens avkastning. Det är framför allt bra data från bolagets Hepatit C-projekt som har bidragit till den starka

kursutvecklingen. Bolaget har även ett medel mot munsår som inom kort kommer att börja säljas på marknaden via partners. Bolaget var under 2010 en av fondens största övervikter mot index. Academedia, som är verksamt inom det privata friskoleområdet, blev uppköpt av ett riskkapitalbolag och fonden sålde hela innehavet med god förtjänst.

Under 2010 steg fondens jämförelseindex med 30,6 procent. Jämfört med index missgynnades fonden av placeringar i KappAhl, Transcom och Unibet. KappAhl uppvisade en svag omsättningsutveckling i det befintliga butiksbeståndet. Dessutom medförde kostnadsökningar att bolagets lönsamhet blev sämre än väntat. Transcom som är verksamt inom callcenter och kredithantering hade problem med marginalutvecklingen i Nordamerika samt problem med överkapacitet i Frankrike. Efter en lagändring i Frankrike tappade Unibet försäljning, vilket påverkade bolaget negativt.

Strategi

Vid årsskiftet hade fonden en övervikt i IT- och råvaror och en undervikt i finansiella bolag. Fondens strategi är oförändrad och innebär att fokus ligger på att identifiera bolag där den kommande vinststillväxten ännu inte fullt ut har prisats in av marknaden. Bolag med god finansiell stabilitet prioriteras.

FONDENS FÖRDELNING PÅ BRANSCHER (%)

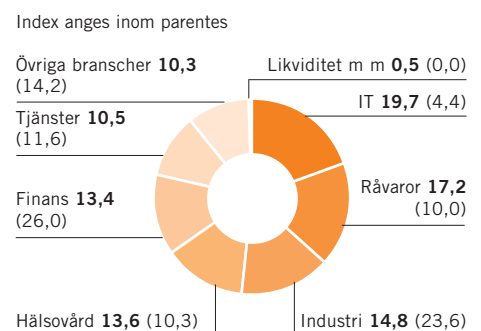

AVKASTNING OCH RISK

ÅRLIG AVKASTNING 5 ÅR (%)

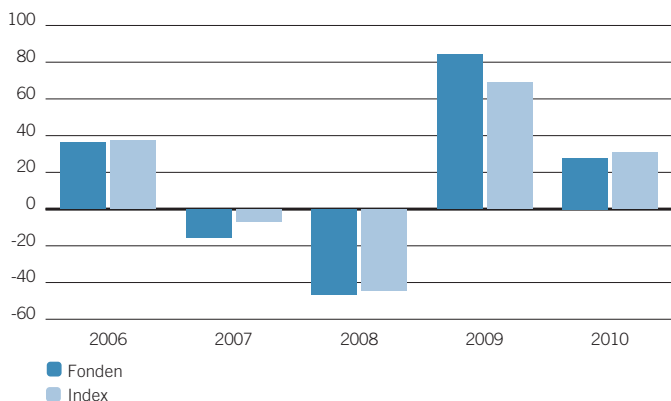

TOTAL RISK 3 ÅR (%)

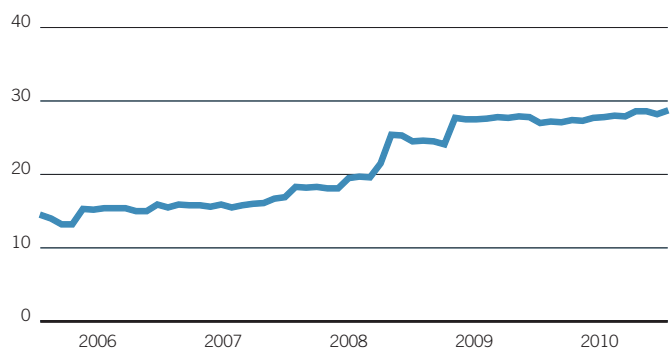

AVKASTNING & RISK (%)

	1 år	3 år	5 år
Avkastning fond	27,8	25,9	45,0
Avkastning index	30,6	22,7	57,0
Volatilitet fond	21,4	28,7	24,5
Volatilitet index	20,3	27,9	23,5
Aktiv risk	5,0	7,8	6,9

STÖRSTA BRUTTOKÖP SENASTE 12 MÅNADERNA

	Antal	Belopp (kSEK)	% av totala köp
Securitas, B	2 009 041	147 101	7,7
Kappahl Holding	1 943 355	130 434	6,8
PA Resources	7 235 254	89 828	4,7
Hexagon, B	702 885	75 968	4,0
Lundin Mining Corp SDB	2 032 240	71 075	3,7
Bioinvent Intl	2 063 566	68 180	3,6
Sagax	631 805	67 240	3,5
Fastighets AB Balder, B	1 105 000	66 480	3,5
Enquest	4 884 000	56 940	3,0
Meda, A	1 058 431	56 616	3,0

STÖRSTA BRUTTOFÖRSÄLJNINGAR SENASTE 12 MÅNADERNA

	Antal	Belopp (kSEK)	% av totala försälj.
Securitas, B	2 275 401	164 002	7,0
Sagax	1 042 100	121 620	5,2
Hexagon, B	912 367	113 757	4,9
Boliden	850 700	92 307	3,9
Enquest	5 911 853	70 970	3,0
Höganäs, B	337 668	69 548	3,0
Kinnevik, B	532 500	66 808	2,9
Modern Times Group, B	145 375	66 569	2,8
Medivir, B	470 809	55 465	2,4
Kappahl Holding	946 218	55 088	2,4

HISTORIK SENASTE 5 ÅREN

	2006-12-31	2007-12-31	2008-12-31	2009-12-31	2010-12-31
Utdelning kr/andel	0,87	4,76	7,88	6,24	2,22
Utdelningsdatum	2006-03-17	2007-03-23	2008-03-14	2009-03-27	2010-03-05
Andelsvärde	354,68	296,03	153,75	272,98	346,17
Antal utelöpande andelar	7 833 405	5 573 357	5 547 528	8 001 054	6 780 383
Fondförmögenhet mkr	2 778	1 650	853	2 184	2 347
Avkastning %	36,2	-15,4	-46,5	84,2	27,8
Avkastning index %	37,5	-7,0	-44,4	68,9	30,6

RESULTAT- OCH BALANSRÄKNING

I denna årsberättelse redovisas alla belopp i kSEK varför avrundningsdifferenser kan förekomma.

RESULTATRÄKNING (kSEK)

	2010	2009
Värdeförändring på aktier m m (not 3)	492 425	878 295
Räntetäckningar	1 059	56
Utdelningar	54 275	35 614
Summa intäkter	547 760	913 965
Ersättning till fondbolaget	- 39 139	- 25 190
Ersättning till förvaringsinstitutet	- 123	- 78
Courtage m m	- 6 062	- 3 621
Övriga kostnader (not 4)	10	0
Summa kostnader	- 45 313	- 28 888
Resultat före skatt	502 446	885 076
Skatt	-	-
Resultat efter skatt	502 446	885 076

BALANSRÄKNING (kSEK)

	2010-12-31	2009-12-31
Värdepapper (not 1)	2 334 384	2 183 723
Bank och övriga likvida medel	16 817	4 959
Opplupna intäkter	979	-
Övriga fordringar	25 553	-
Summa tillgångar	2 377 733	2 188 682
Opplupen ersättning till fondbolag och förvaringsinstitut	- 3 059	- 2 848
Övriga skulder	- 27 499	- 1 684
Summa skulder	- 30 558	- 4 532
Fondförmögenhet (not 2)	2 347 175	2 184 150
Poster inom linjen		
Ställda säkerheter för derivat	-	-
Erhållna säkerheter för derivat	-	-

FONDENS INNEHAV, 2010-12-31

INNEHAV (kSEK)

Not 1 Värdepapper	Antal	Kurs Valuta	Marknadsvärde (kSEK)	Anskaffningsvärde (kSEK)	Fond-vikt %	Index-vikt %
FINANS			313 292	257 704	13,3	26,0
Avanza	41 735	234,50 SEK	9 787	4 555	0,4	
Bure Investment	1 344 742	32,60 SEK	43 839	39 035	1,9	
Corem Property Group	502 058	46,00 SEK	23 095	19 166	1,0	
FastPartner	1 323 090	46,90 SEK	62 053	32 048	2,6	
Geveko, B	585 532	12,80 SEK	7 495	21 271	0,3	
Kinnevik, B	662 470	137,30 SEK	90 957	72 010	3,9	
Klövern	397 916	34,00 SEK	13 529	9 278	0,6	
Latour, B	80 000	122,60 SEK	9 808	5 910	0,4	
LinkMed	797 500	20,00 SEK	15 950	34 293	0,7	
Traction, B	360 436	73,00 SEK	26 312	11 428	1,1	
Vostok Nafta SDB	276 940	37,80 SEK	10 468	8 709	0,4	
ÖVRIGA FINANSIELLA INSTRUMENT			1 768	6 426	0,1	0,0
Creative Antibiotics Sweden AB	1 953 280	0,90 SEK	1 758	6 416	0,1	
Flexi Waggon, A	10 000	1,00 SEK	10	10	0,0	
HÄLSOVÄRD			291 997	243 402	12,4	10,3
Bioinvent Intl	869 367	29,10 SEK	25 299	28 454	1,1	
Biotage AB	3 852 273	6,60 SEK	25 425	29 600	1,1	
Elekta, B	20 000	261,00 SEK	5 220	5 136	0,2	
Meda, A	1 918 588	51,40 SEK	98 615	101 366	4,2	
Medivir, B	897 990	139,75 SEK	125 494	53 250	5,3	
Ortivus, B	681 200	3,59 SEK	2 446	20 080	0,1	
Vitrolife	251 270	37,80 SEK	9 498	5 517	0,4	
ÖVRIGA FINANSIELLA INSTRUMENT			27 376	19 017	1,2	0,0
Accelerator B	6 767 678	3,72 SEK	25 176	12 831	1,1	
Anamar Medical	2 000	39,00 SEK	78	130	0,0	
New Nordic Healthbrands	248 200	8,55 SEK	2 122	6 056	0,1	

forts nästa sida

forts Småbolagsfond

Not 1 Värdepapper	Antal	Kurs Valuta	Marknads- värde (kSEK)	Anskaffnings- värde (kSEK)	Fond- vikt %	Index- vikt %
INDUSTRI			338 987	236 841	14,4	23,6
BE Group	433 797	45,40 SEK	19 694	20 281	0,8	
Beijer & Alma Industri, B	117 452	160,00 SEK	18 792	9 251	0,8	
Beijer C&L, B	31 770	280,00 SEK	8 896	2 714	0,4	
Concordia, B	115 186	20,20 SEK	2 327	2 517	0,1	
CTT Systems	240 432	24,30 SEK	5 842	9 197	0,2	
Elektronikgruppen, B	234 300	23,30 SEK	5 459	14 766	0,2	
Fagerhult	70 000	160,50 SEK	11 235	8 331	0,5	
Haldex	152 219	104,50 SEK	15 907	7 504	0,7	
Hexagon, B	464 261	144,60 SEK	67 132	44 867	2,9	
Hexagon, B BTA	154 753	144,50 SEK	22 362	11 452	1,0	
Hexopol, B	202 405	151,50 SEK	30 664	6 604	1,3	
JM AB	230 186	159,00 SEK	36 600	26 634	1,6	
Peab, B	201 239	57,50 SEK	11 571	10 562	0,5	
Rederi AB Transatlantic, B	180 608	30,00 SEK	5 418	4 656	0,2	
Saab, B	160 026	122,80 SEK	19 651	18 074	0,8	
Systemair	127 490	99,00 SEK	12 622	7 603	0,5	
Trelleborg, B	628 092	71,35 SEK	44 814	31 829	1,9	
ÖVRIGA FINANSIELLA INSTRUMENT			7 469	18 841	0,3	0,0
Drillcon BTA	870 000	3,07 SEK	2 671	5 438	0,1	
Comab AB, B	50 000	3,00 SEK	150	50	0,0	
Comab AB, B BTA	50 000	3,00 SEK	150	150	0,0	
Empire, B	462 800	6,30 SEK	2 916	9 045	0,1	
Opus Produx	2 500 000	0,63 SEK	1 575	4 125	0,1	
Scandinavian Biogas Fuels International	7 440	1,00 SEK	7	34	0,0	
IT			430 908	356 210	18,4	4,4
Acando, B	942 950	12,55 SEK	11 834	12 318	0,5	
AddNode, B	1 103 717	25,50 SEK	28 145	28 283	1,2	
Cybercom Group Europe	519 551	24,00 SEK	12 469	14 625	0,5	
Fastighets AB Balder, B	3 752 291	44,20 SEK	165 851	80 861	7,1	
FormPipe Software AB	449 241	16,50 SEK	7 412	9 366	0,3	
Intoi, B	507 181	34,00 SEK	17 244	33 823	0,7	
Know IT	348 438	73,00 SEK	25 436	10 364	1,1	
Micronic Laser Systems	3 898 911	17,70 SEK	69 011	52 877	2,9	
Prevas, B	462 110	20,50 SEK	9 473	12 599	0,4	
Proact IT Group	56 567	108,00 SEK	6 109	2 510	0,3	
Readsoft, B	1 335 090	12,35 SEK	16 488	32 300	0,7	
Sagax	191 805	171,00 SEK	32 799	24 252	1,4	
Sectra, B	236 796	35,70 SEK	8 454	9 757	0,4	
Sigma B	3 636 390	5,55 SEK	20 182	32 275	0,9	
ÖVRIGA FINANSIELLA INSTRUMENT			30 403	32 270	1,3	0,0
DIBS Payment Services	158 845	66,75 SEK	10 603	9 317	0,5	
JLT Mobile	726 500	1,63 SEK	1 184	3 939	0,1	
Klick Data, B	132 000	11,20 SEK	1 478	1 741	0,1	
Marratech	8 000	0,00 SEK	0	2 000	0,0	
RW Capital	5 051 821	0,43 SEK	2 172	9 352	0,1	
Vitec B	311 132	48,10 SEK	14 965	5 922	0,6	
KONSUMENTVAROR			145 641	162 147	6,2	12,2
Bilia, A	50 000	129,75 SEK	6 488	6 138	0,3	
Husqvarna, B	150 000	56,65 SEK	8 498	8 554	0,4	
Kappahl Holding	1 152 137	45,80 SEK	52 768	75 902	2,2	
Lammhults Design Groups B	548 134	36,10 SEK	19 788	23 180	0,8	
MQ Holding	335 454	30,30 SEK	10 164	9 818	0,4	
New Wave Group, B	1 195 421	40,10 SEK	47 936	38 556	2,0	
ÖVRIGA FINANSIELLA INSTRUMENT			1 360	5 925	0,1	0,0
Biotab	6 000	SEK	-	0	0,0	
Kindwalls Bil, B	993 000	0,47 SEK	467	4 932	0,0	
Kindwalls Bil, Pref	1 986 000	0,45 SEK	894	993	0,0	
MEDIA			51 745	42 213	2,2	0,1
Metro Intl, A SDB för teckn option 09/131028	15 828 931	0,53 SEK	8 389	10 491	0,4	
Modern Times Group, B	97 935	442,70 SEK	43 356	31 722	1,8	
RÅVAROR			401 249	350 836	17,1	10,0
Alliance Oil SDB (fd.West Siberian Resources)	151 968	106,80 SEK	16 230	14 208	0,7	
Billerud	198 284	58,00 SEK	11 500	9 238	0,5	
Boliden	362 933	137,20 SEK	49 794	29 726	2,1	
Enquest	500 000	14,55 SEK	7 275	6 615	0,3	
Lappland Goldminers AB konvert lån 131230 FRN	1 138 170	100,00 SEK	1 138	1 138	0,0	
Lundin Mining Corp SDB	1 586 140	48,69 SEK	77 229	56 928	3,3	
Lundin Petroleum AB	503 927	84,10 SEK	42 380	25 195	1,8	
Nordic Mines	605 935	44,50 SEK	26 964	14 617	1,1	
PA Resources	21 008 730	7,55 SEK	158 616	183 886	6,8	
PA Resources Convertibles 11% 140115	9 285 600	109,00 SEK	10 121	9 286	0,4	
ÖVRIGA FINANSIELLA INSTRUMENT			2 042	5 015	0,1	0,0
Lappland Goldminers	553 323	3,69 SEK	2 042	5 015	0,1	
TELEKOMMUNIKATION			43 265	71 020	1,8	1,9
Aspiro	3 256 000	1,06 SEK	3 451	10 356	0,1	
Black Earth Farming SDB	335 860	26,50 SEK	8 900	6 154	0,4	
HMS Networks	70 876	108,50 SEK	7 690	4 365	0,3	
Nolato, B	98 777	83,25 SEK	8 223	8 437	0,4	
Partnertech	600 014	25,00 SEK	15 000	41 707	0,6	
TJÄNSTER			243 045	253 310	10,4	11,6
BTS Group, B	533 341	59,00 SEK	31 467	11 156	1,3	
Intrum Justitia	152 717	103,75 SEK	15 844	10 828	0,7	
Loomis B	123 240	101,50 SEK	12 509	9 422	0,5	
Niscayah Group	961 666	13,90 SEK	13 367	14 614	0,6	
Proffice, B	375 860	35,40 SEK	13 305	9 414	0,6	

Not 1 Värdepapper	Antal	Kurs Valuta	Marknads- värde (kSEK)	Anskaffnings- värde (kSEK)	Fond- vikt %	Index- vikt %
Rejlers	193 671	65,00 SEK	12 589	10 167	0,5	
Securitas, B	705 140	78,90 SEK	55 636	50 449	2,4	
Transcom, A SDB	1 890 116	18,30 SEK	34 589	72 074	1,5	
Unibet Group Plc SDB	380 451	141,25 SEK	53 739	65 185	2,3	
ÖVRIGA FINANSIELLA INSTRUMENT			3 837	5 213	0,2	0,0
ZEntertain	239 800	16,00 SEK	3 837	5 213	0,2	
SUMMA REGLERAD MARKNAD			2 260 129	1 973 684	96,3	100,0
SUMMA ÖVRIGA FINANSIELLA INSTRUMENT			74 255	92 706	3,2	0,0
VÄRDEPAPPER			2 334 384	2 066 390	99,5	100,0
Övrigt enligt balansräkning			12 791		0,5	
FONDFÖRMÖGENHET			2 347 175		100,0	100,0

Not 2 Förändring av fondförmögenhet (kSEK)	2010-12-31	2009-12-31
Fondförm vid årets början	2 184 150	852 949
Andelsutgivning	1 150 715	667 298
Andelsinlösen	- 1 470 697	- 182 729
Resultat efter skatt	502 446	885 076
Utdelat till andelsägarna	- 19 440	- 38 443
Fondförmögenhet	2 347 175	2 184 150

Not 3 Värdeförändring på aktier m m (kSEK)	2010	2009
Realisationsvinst	485 072	149 028
Realisationsförlust	- 122 411	- 191 514
Orealiserade värdeförändringar	129 765	920 782
Värdeförändring på aktier m m	492 425	878 295

Not 4 Övriga kostnader (kSEK)	2010	2009
Bankkostnader	10	0
Övriga kostnader	0	0
Övriga kostnader	10	0

Not 4 Sammanställning emittenter	% av fondförmögenheten
Comab AB	0,0
Hexagon	3,8
Kindwalls Bil	0,1
Lappland Goldminers AB	0,1
PA Resources	7,2

forts nästa sida

forts Småbolagsfond

Styrelsen och Verkställande direktören för Länsförsäkringar Fondförvaltning AB (publ), org nr 556364-2783 avlämnar årsberättelse för Länsförsäkringar Småbolagsfond, org nr 504400-6160 för räkenskapsåret 2010.

Stockholm 18 mars 2011

Ulif W Eriksson
Ordförande

Anders Borgcrantz

Birger Lövgren

Madis Üürike

Lars Rosén

Lena Wahlgren

Beatrice Kämpe-Nikolausson

Eva Gottfridsdötter-Nilsson
Verkställande direktör

Arbetsgarnledarmöter

Ulif Hamrén

Bitte Franzén Molander

REVISIONSBERÄTTELSE

I egenskap av revisor i Länsförsäkringar Fondförvaltning AB (publ) 556364-2783, har jag granskat årsberättelsen och bokföringen samt fondbolagets förvaltning av Länsförsäkringar Småbolagsfond, organisationsnummer 504400-6160 för räkenskapsåret 2010. Det är fondbolaget som har ansvaret för räkenskapshandlingarna och förvaltningen och för att lagen om investeringsfonder och Finansinspektionens föreskrifter om investeringsfonder tillämpas vid upprättandet av årsberättelsen. Mitt ansvar är att uttala mig om årsberättelsen och förvaltningen på grundval av min revision.

Revisionen har utförts i enlighet med god revisionssed i Sverige. Det innebär att jag planerat och genomfört revisionen för att med hög men inte absolut säkerhet försäkra mig om att årsberättelsen inte innehåller väsentliga felaktigheter. En revision innefattar att granska ett urval av underlagen för belopp och annan information i räkenskapsförhandlingarna. I en revision ingår också att pröva redovisningsprinciperna och fondbolagets tillämpning av dem samt att bedöma de betydelsefulla uppskattningarna som fondbolaget gjort när det upprättat årsberättelsen samt att utvärdera den samlade informationen i årsberättelsen. Jag har granskat väsentliga beslut, åtgärder och förhållanden i fonden för att kunna bedöma om fondbolaget handlat i strid med lagen om investeringsfonder eller fondbestämmelserna. Jag anser att min revision ger mig rimlig grund för mina uttalanden nedan.

Årsberättelsen har upprättats i enlighet med lagen om investeringsfonder och Finansinspektionens föreskrifter om investeringsfonder.

Fondbolaget har enligt min bedömning inte handlat i strid med lagen om investeringsfonder eller fondbestämmelserna.

Stockholm 18 mars 2011

Johan Baeckström
Auktoriserad revisor

AVKASTNING 2010

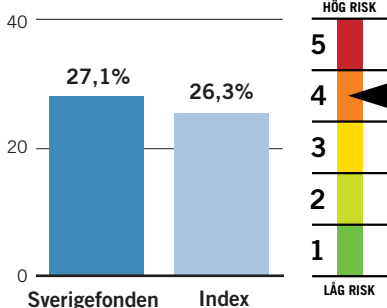

FONDFAKTA

Startdatum	1990-12-10
Startkurs	100 kr
Utdelning kr/andel	17,30 kr
Utdelningsdatum	2010-03-05
Förvaltningsavgift*	1,30% - 1,32%
Inköpsavgift	0%
Försäljningsavgift	0%
Omsättningshastighet, ggr	1,27
Transaktionskostnad	0,06%
	9 263 kSEK
TER	1,30%
Förvaltningsavgift i kr vid:	
10 000 kr engångsinsättning	142,09 kr
100 kr löpande sparande	9,16 kr
Omsättning via	
närstående institut i %	0,00%
PPM-nr	528 133
Bankgiro	5885-0116

* Kostnaden för förvaring medräknas i förvaltningsavgiften. Förvaringskostnaden kan inte anges på förhand av fondbolaget utan kan endast uppskattas. Fondens förvaltningsavgift redovisas därför inom ett uppskattat intervall.

Ansvarig förvaltare

Magnus Matstoms, Lannebo fonder

Placeringsinriktning

Sverigefonden placerar i stora och medelstora företag som är noterade på NASDAQ OMX Stockholm AB. Jämförelseindex är NASDAQ OMX Stockholm ABs SBXCAP.

Handel med optioner, terminer och värdepapperslån

Fonden har tillstånd att handla med optioner, terminer och swapavtal. Någon sådan handel har dock inte förekommit under året. Fonden har enligt fondbestämmelserna möjlighet att lämna värdepapperslån. Fonden har inte nyttjat denna möjlighet under 2010.

FONDENS TIO STÖRSTA INNEHAV 2010-12-31

Största innehav	(kSEK)	% av fonden
Nordea Bank AB	612 476	9,1
Volvo, B	592 355	8,8
Ericsson LM, B	569 993	8,4
Hennes & Mauritz, B	502 631	7,4
Sandvik	369 616	5,5
Electrolux, B	332 215	4,9
ABB SDB	331 075	4,9
Investor, B	329 365	4,9
Atlas Copco, A	324 330	4,8
SKF, B	320 547	4,7

Länsförsäkringar Sverigefond

Den svenska aktiemarknaden utvecklades starkt under 2010. Bakom den goda utvecklingen låg positiva konjunktursignaler, stigande vinster och låga räntor.

FÖRVALTNINGSBERÄTTELSE

Sammantaget blev 2010 ett mycket bra år för den svenska börsen, även om det första halvåret präglades av stora svängningar. Positiva konjunktursignaler, stigande vinster och låga räntor bidrog till den goda utvecklingen.

Under 2010 steg Länsförsäkringar Sverigefond med 27,1 procent. Under samma tidsperiod ökade fondens jämförelseindex med 26,3 procent. Den främsta förklaringen till fondens positiva utveckling var att förvaltaren positionerat fondens innehav så att de skulle gynnas vid en stigande aktiemarknad. Den strategin innebar att fondens utveckling relativt index var starkast under de månader då börsen utvecklades bäst.

Fonden har även haft en stor övervikt mot verkstadssektorn under hela året, en övervikt som har bidragit till att fonden utvecklats bättre än sitt jämförelseindex. Fondens undervikt i Ericsson, banker och telekomoperatörer bidrog också till att fonden gick bättre än jämförelseindex.

Under 2010 genomfördes en omorganisation inom Länsförsäkringar Fondförvaltning. Bland annat inrättades det en funktion för Middle Office.

Autoliv, SKF och Volvo

Autoliv, SKF och Volvo är exempel på tre aktier som påverkade fondens avkastning

positivt. Autoliv-aktien utvecklades mycket starkt under året. Huvudförklaringen till aktiens goda utveckling var återhämtningen av den globala ekonomin i allmänhet och bilindustrin i synnerhet.

SKF-aktien gynnades av den globala återhämtningen i ekonomin samtidigt som företagets marginaler ökade. Volvo gynnades av den globala konjunkturåterhämtningen. Även MTG-aktien utvecklades väl som en följd av en stark reklammarknad.

Fondens placeringar i AstraZeneca, SSAB, Getinge och Skanska påverkade fondens avkastning negativt jämfört med jämförelseindex. Trots en rad positiva nyheter utvecklades AstraZenecas aktiekurs svagt. Anledningen till det var att marknaden fokuserade mer på konjunkturkänsliga aktier.

Strategi

Förvaltaren bedömer att den goda börsutvecklingen fortsätter. Fonden är därför positionerad för en stark aktiemarknad, en strategi som innebär att fonden har stora övervikter i konjunkturkänsliga aktier. Dessa övervikter motsvaras av undervikter i mer defensiva aktier som till exempel telekomoperatörer.

FONDENS FÖRDELNING PÅ BRANSCHER (%)

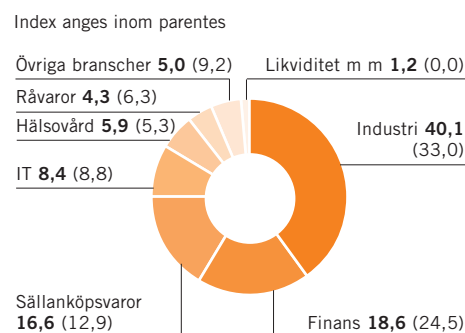

AVKASTNING OCH RISK

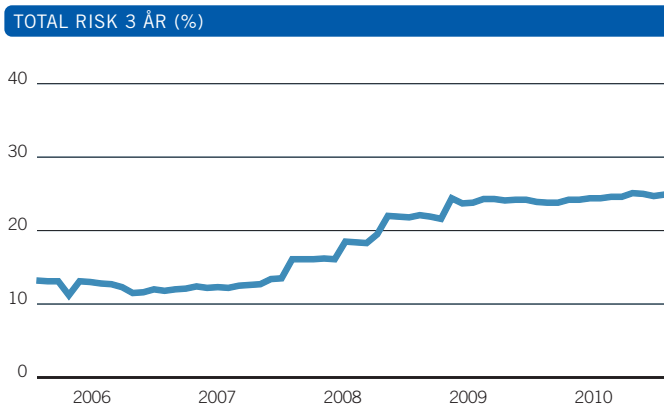
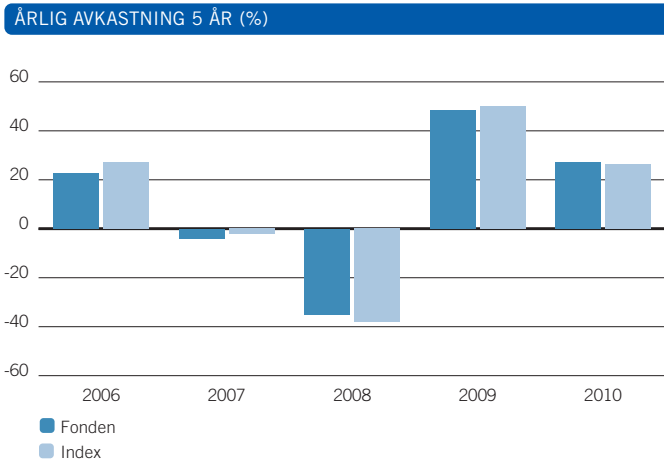

AVKASTNING & RISK (%)

	1 år	3 år	5 år
Avkastning fond	27,1	22,6	44,6
Avkastning index	26,3	17,5	46,0
Volatilitet fond	17,1	24,9	21,3
Volatilitet index	15,5	25,6	21,6
Aktiv risk	2,9	3,9	3,3

STÖRSTA BRUTTOKÖP SENASTE 12 MÅNADERNA

	Antal	Belopp (kSEK)	% av totala köp
TeliaSonera	10 380 000	519 378	6,9
Ericsson LM, B	6 581 000	489 913	6,5
Nordea Bank AB	6 975 637	486 332	6,5
SCA, B	4 073 000	392 303	5,2
ABB SDB	2 613 000	360 090	4,8
Investor, B	2 519 500	346 726	4,6
Volvo, B	4 246 000	336 407	4,5
Sandvik	3 159 579	305 716	4,1
Alfa Laval AB	2 497 543	277 808	3,7
Hennes & Mauritz, B	1 200 000	277 373	3,7

STÖRSTA BRUTTOFÖRSÄLJNINGAR SENASTE 12 MÅNADERNA

	Antal	Belopp (kSEK)	% av totala försälj.
Assa Aabloy, B	3 100 000	507 414	6,7
SCA, B	4 311 851	445 379	5,9
SEB, A	8 874 016	423 339	5,6
Sandvik	3 874 000	384 014	5,1
Hennes & Mauritz, B	1 135 223	369 843	4,9
SKF, B	2 500 633	358 067	4,8
TeliaSonera	6 447 000	345 127	4,6
SSAB, A	2 688 800	305 489	4,1
AstraZeneca SDB	877 880	295 546	3,9
ABB SDB	2 130 267	295 144	3,9

HISTORIK SENASTE 5 ÅREN

	2006-12-31	2007-12-31	2008-12-31	2009-12-31	2010-12-31
Utdelning kr/andel	16,38	22,54	22,97	38,43	17,30
Utdelningsdatum	2006-03-17	2007-03-23	2008-03-14	2009-03-27	2010-03-05
Andelsvärde	815,69	762,84	478,32	651,43	807,16
Antal utelöpande andelar	9 456 010	9 331 504	8 282 546	8 283 516	8 380 949
Fondförmögenhet mkr	7 713	7 118	3 962	5 396	6 765
Avkastning %	22,8	-4,0	-38,1	48,4	27,1
Avkastning index %	27,0	-2,2	-38,1	50,2	26,3

RESULTAT- OCH BALANSRÄKNING

I denna årsberättelse redovisas alla belopp i kSEK varför avrundningsdifferenser kan förekomma.

RESULTATRÄKNING (kSEK)

	2010	2009
Värdetförändring på aktier m m (not 3)	1 383 057	1 740 824
Ränteintäkter	362	708
Utdelningar	126 122	153 855
Valutavinst och -förluster, netto	0	0
Summa intäkter	1 509 541	1 895 387
Ersättning till fondbolaget	- 76 539	- 59 738
Ersättning till förvaringsinstitutet	- 292	- 204
Courtago m m	- 9 325	- 12 779
Övriga kostnader (not 4)	70	0
Summa kostnader	- 86 087	- 72 722
Resultat före skatt	1 423 454	1 822 666
Skatt	-	-
Resultat efter skatt	1 423 454	1 822 666

BALANSRÄKNING (kSEK)

	2010-12-31	2009-12-31
Värdepapper (not 1)	6 685 023	5 340 638
Bank och övriga likvida medel	96 135	65 910
Opplupna intäkter	-	-
Övriga fordringar	-	81 391
Summa tillgångar	6 781 158	5 487 939
Opplupen ersättning till fondbolag och förvaringsinstitut	- 7 134	- 5 750
Övriga skulder	- 9 263	- 86 069
Summa skulder	- 16 396	- 91 818
Fondförmögenhet (not 2)	6 764 762	5 396 121
Poster inom linjen		
Ställda säkerheter för derivat	-	-
Erhållna säkerheter för derivat	-	-

FONDENS INNEHAV, 2010-12-31

INNEHAV (kSEK)

Not 1 Värdepapper	Antal	Kurs Valuta	Marknadsvärde (kSEK)	Anskaffningsvärde (kSEK)	Fondvikt %	Indexvikt %
DAGLIGVAROR			126 380	100 735	1,9	2,5
Nobias	2 097 600	60,25 SEK	126 380	100 735	1,9	2,5
FINANS			1 257 075	1 105 371	18,6	24,5
Investor, B	2 282 500	144,30 SEK	329 365	314 001	4,9	4,9
Nordea Bank AB	8 333 000	73,50 SEK	612 476	588 854	9,1	9,1
Swedbank	3 350 000	94,10 SEK	315 235	232 516	4,7	4,7
HÄLSÖVÄRD			397 119	426 582	5,9	5,3
AstraZeneca SDB	680 600	311,00 SEK	211 667	221 700	3,1	3,1
Getinge, B	1 306 000	142,00 SEK	185 452	204 882	2,7	2,7
INDUSTRI			2 709 451	1 943 513	40,1	33,0
ABB SDB	2 194 000	150,90 SEK	331 075	302 865	4,9	4,9
Alfa Laval AB	1 273 000	141,60 SEK	180 257	146 065	2,7	2,7
Atlas Copco, A	1 900 000	170,70 SEK	324 330	161 509	4,8	4,8
JM AB	568 000	159,00 SEK	90 312	64 670	1,3	1,3
NCC, B	475 000	148,10 SEK	70 348	56 781	1,0	1,0
Sandvik	2 798 000	132,10 SEK	369 616	249 417	5,5	5,5
Scania, B	1 302 000	155,90 SEK	202 982	202 267	3,0	3,0
Skanska, B	1 700 000	133,90 SEK	227 630	165 872	3,4	3,4
SKF, B	1 673 000	191,60 SEK	320 547	232 216	4,7	4,7
Volvo, B	5 003 000	118,40 SEK	592 355	361 851	8,8	8,8
IT			569 993	534 266	8,4	8,4
Ericsson LM, B	7 238 000	78,75 SEK	569 993	534 266	8,4	8,4
RÅVAROR			292 750	283 316	4,3	6,3
Boliden	439 000	137,20 SEK	60 231	58 841	0,9	0,9
SCA, B	2 167 000	107,30 SEK	232 519	224 475	3,4	3,4

forts nästa sida

forts Sverigefond

Not 1 Värdepapper	Antal	Kurs Valuta	Marknads- värde (KSEK)	Ansaffnings- värde (KSEK)	Fond- vikt %	Index- vikt %
SÄLLKÖPSVAROR			1 121 841	962 255	16,6	12,9
Autoliv SDB	247 000	534,00 SEK	131 898	115 258	1,9	
CDON Group	314 200	31,20 SEK	9 803	4 797	0,1	
Electrolux, B	1 724 000	192,70 SEK	332 215	295 320	4,9	
Hennes & Mauritz, B	2 226 000	225,80 SEK	502 631	449 179	7,4	
Modern Times Group, B	328 200	442,70 SEK	145 294	97 701	2,1	
TELEKOMMUNIKATION			210 416	197 095	3,1	5,6
TeliaSonera	3 933 000	53,50 SEK	210 416	197 095	3,1	
ÖVRIGA BRANSCHER INGÅENDE I INDEX			-	-	0,0	1,1
SUMMA REGLERAD MARKNAD			6 685 023	5 553 133	98,8	100,0
VÄRDEPAPPER			6 685 023	5 553 133	98,8	100,0
Övrigt enligt balansräkning			79 739		1,2	
FONDFÖRMÖGENHET			6 764 762		100,0	100,0

Not 2 Förändring av fondförmögenhet (KSEK)	2010-12-31	2009-12-31
Fondförm vid årets början	5 396 121	3 961 745
Andelsutgivning	836 410	845 589
Andelsinlösen	- 751 690	- 917 842
Resultat efter skatt	1 423 454	1 822 666
Utdelat till andelsägarna	- 139 533	- 316 036
Fondförmögenhet	6 764 762	5 396 121

Not 3 Värdeförändring på aktier m m (KSEK)	2010	2009
Realisationsvinst	1 069 126	1 029 711
Realisationsförlust	- 36 725	- 591 140
Orealiserade värdeförändringar	350 656	1 302 254
Värdeförändring på aktier m m	1 383 057	1 740 824

Not 4 Övriga kostnader (KSEK)	2010	2009
Bankkostnader	70	-
Övriga kostnader	0	0
Övriga kostnader	70	0

Styrelsen och Verkställande direktören för Länsförsäkringar Fondförvaltning AB (publ), org nr 556364-2783 avlämnar årsberättelse för Länsförsäkringar Sverigefond, org nr 504400-7440 för räkenskapsåret 2010.

Stockholm 18 mars 2011

Ulf W Eriksson
Ordförande

Anders Borgcrantz Birger Lövgren Madis Üürike

Lars Rosén Lena Wahlgren Beatrice Kämpe-Nikolausson

Eva Gottfridsdotter-Nilsson
Verkställande direktör

Arbetsstagarledarmöter

Ulf Hamrén Bitte Franzén Molander

REVISIONSBERÄTTELSE

I egenskap av revisor i Länsförsäkringar Fondförvaltning AB (publ) 556364-2783, har jag granskat årsberättelsen och bokföringen samt fondbolagets förvaltning av Länsförsäkringar Sverigefond, organisationsnummer 504400-7440 för räkenskapsåret 2010. Det är fondbolaget som har ansvaret för räkenskapshandlingarna och förvaltningen och för att lagen om investeringsfonder och Finansinspektions föreskrifter om investeringsfonder tillämpas vid upprättandet av årsberättelsen. Mitt ansvar är att uttala mig om årsberättelsen och förvaltningen på grundval av min revision.

Revisionen har utförts i enlighet med god revisionssed i Sverige. Det innebär att jag planerat och genomfört revisionen för att med hög men inte absolut säkerhet försäkra mig om att årsberättelsen inte innehåller väsentliga felaktigheter. En revision innefattar att granska ett urval av underlagen för belopp och annan information i räkenskapsförhandlingarna. I en revision ingår också att pröva redovisningsprinciperna och fondbolagets tillämpning av dem samt att bedöma de betydelsefulla uppskattningarna som fondbolaget gjort när det upprättat årsberättelsen samt att utvärdera den samlade informationen i årsberättelsen. Jag har granskat väsentliga beslut, åtgärder och förhållanden i fonden för att kunna bedöma om fondbolaget handlat i strid med lagen om investeringsfonder eller fondbestämmelserna. Jag anser att min revision ger mig rimlig grund för mina uttalanden nedan.

Årsberättelsen har upprättats i enlighet med lagen om investeringsfonder och Finansinspektionens föreskrifter om investeringsfonder.

Fondbolaget har enligt min bedömning inte handlat i strid med lagen om investeringsfonder eller fondbestämmelserna.

Stockholm 18 mars 2011

Johan Bäckström
Auktoriserad revisor

AVKASTNING 2010

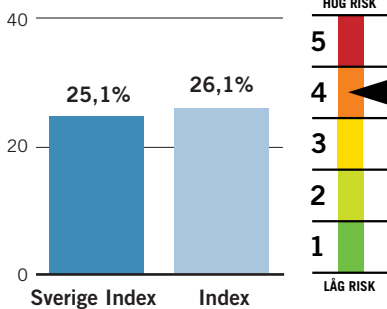

FONDFAKTA

Startdatum	2008-11-17
Startkurs	100 kr
Utdelning kr/andel	2,73 kr
Utdelningsdatum	2010-03-05
Förvaltningsavgift*	0,50% - 0,52%
Inköpsavgift	0%
Försäljningsavgift	0%
Omsättningshastighet, ggr	0,47
Transaktionskostnad	0,02%
	1 001 kSEK
TER	0,51%
Förvaltningsavgift i kr vid:	
10 000 kr engångsinsättning	54,46 kr
100 kr löpande sparande	3,50 kr
Omsättning via	
närstående institut i %	20,42%
Bankgiro	339-5688

* Kostnaden för förvaring medräknas i förvaltningsavgiften. Förvaringskostnaden kan inte anges på förhand av fondbolaget utan kan endast uppskattas. Fondens förvaltningsavgift redovisas därför inom ett uppskattat intervall.

Ansvarig förvaltare

Anders Dolata, Handelsbanken AB (publ)

Placeringsinriktning

Fonden är en aktiefond som i sina placeringar strävar efter att efterlikna det svenska aktieindexet OMXSB.

Handel med optioner, terminer och värdepapperslån

Fonden har tillstånd att handla med optioner, terminer och swapavtal. Fonden har under året i begränsad omfattning placerat i aktieindexterminer i syfte att effektivisera förvaltningen. Fonden har enligt fondbestämmelserna möjlighet att lämna värdepapperslån. Fonden har inte nyttjat denna möjlighet under 2010.

FONDENS TIO STÖRSTA INNEHAV 2010-12-31

Största innehav	(kSEK)	% av fonden
Hennes & Mauritz, B	357 711	8,1
Ericsson LM, B	342 959	7,8
Nordea Bank AB	257 803	5,8
Volvo, B	248 405	5,6
Sandvik	203 953	4,6
TeliaSonera	173 704	3,9
Svenska Handelsbanken, A	171 329	3,9
Atlas Copco, A	165 762	3,8
SEB, A	141 212	3,2
XACT OMXSB ETF	136 957	3,1

Länsförsäkringar Sverige Index

Länsförsäkringar Sverige Index följde med den svenska börsen uppåt. Vid årets slut hade fonden stigit med 25,1 procent.

FÖRVALTNINGSBERÄTTELSE

Länsförsäkringar Sverige Index är en indexfond som över tiden ska ge en avkastning som så nära som möjligt överensstämmer med fondens jämförelseindex, OMXSB.

Den svenska börsen präglades av stora svängningar under första halvåret 2010. Under inledningen av 2010 föll indexet OMXSB i värde och därmed även fonden. Mot slutet av februari steg den svenska börsen och fortsatte uppåt i mars och april för att sedan falla i maj. Börsnedgången orsakades av den statsfinansiella krisen i södra Europa. I juni steg den svenska börsen åter, men månaden avslutades med ännu en nedgång efter att flera makroindikatorer pekade på en inbromsning i konjunkturåterhämtningen, vilket dämpade riskviljan på marknaden.

Från augusti och fram till årsskiftet utvecklades den svenska börsen starkt och relativt stabilt. En stark återhämtning i konjunkturen och en god vinstutveckling för svenska bolag bidrog till den kraftiga börsuppgången. Fonden slutade året med en uppgång på 25,1 procent. Under samma period steg fondens jämförelseindex med 26,1 procent.

Några av fondens största indexpositioner under 2010 var i Hennes & Mauritz, verkstadsbolag som Volvo, Atlas Copco, Sandvik och banker såsom Nordea, SHB och SEB. Flera av börsbolagen har idag en högre andel av sin export inriktad mot tillväxtmarknader och efterfrågan från dessa marknader var hög under 2010, vilket bidragit till den goda kursutvecklingen för svenska börsbolag.

OMXSB viktas om två gånger per år, i maj och i november. Nya aktier från maj är: Active Biotech, Arise Windpower, Biovitrum, Gunnebo, Höganäs B, Klöver, Lundin Mining och Proact IT. De aktier som utgick från index var: AarhusKarls-hamn, Hexagon B, PA Resources och Transcom Worldwide SDB B.

Ny aktie i index från och med november är: Rederi AB Transatlantic. De aktier som utgick var Etrion, Höganäs, Millicom, Proffice samt Öresund.

Under 2010 genomfördes en omorganisation inom Länsförsäkringar Fondförvaltning. Bland annat inrättades det en funktion för Middle Office.

FONDENS FÖRDELNING PÅ BRANSCHER (%)

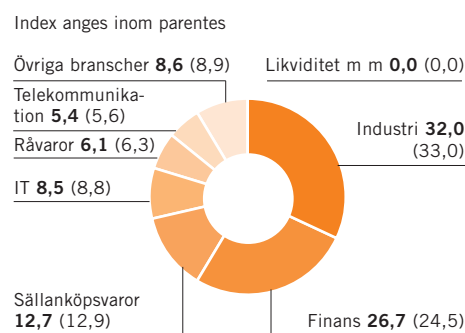

AVKASTNING OCH RISK

ÅRLIG AVKASTNING 5 ÅR (%)

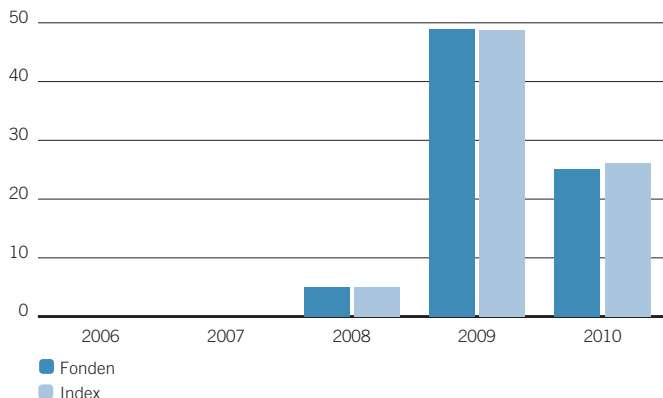

AVKASTNING & RISK (%)

	1 år	3 år	5 år
Avkastning fond	25,1	-	-
Avkastning index	26,1	-	-
Volatilitet fond	16,4	-	-
Volatilitet index	15,4	-	-
Aktiv risk	1,5	-	-

STÖRSTA BRUTTOKÖP SENASTE 12 MÅNADERNA

	Antal	Belopp (kSEK)	% av totala köp
XACT OMXSB ETF	1 492 819	431 451	17,6
Hennes & Mauritz, B	429 593	187 843	7,7
Ericsson LM, B	2 174 517	169 619	6,9
Nordea Bank AB	1 753 931	128 476	5,2
Volvo, B	1 256 553	105 396	4,3
TeliaSonera	1 619 505	84 074	3,4
Svenska Handelsbanken, A	397 222	81 661	3,3
ABB SDB	480 501	71 383	2,9
Sandvik	769 917	69 447	2,8
AstraZeneca SDB	192 680	62 739	2,6

STÖRSTA BRUTTOFÖRSÄLJNINGAR SENASTE 12 MÅNADERNA

	Antal	Belopp (kSEK)	% av totala försälj.
XACT OMXSB ETF	1 573 652	445 591	22,4
Hennes & Mauritz, B	407 923	132 122	6,7
Ericsson LM, B	1 610 324	120 651	6,1
Nordea Bank AB	1 295 662	87 146	4,4
Millicom Intl Cellular SDB	121 010	75 074	3,8
TeliaSonera	1 198 884	60 401	3,0
Svenska Handelsbanken, A	294 082	59 836	3,0
Sandvik	569 901	57 925	2,9
Volvo, B	619 513	55 089	2,8
AstraZeneca SDB	157 448	51 211	2,6

HISTORIK SENASTE 5 ÅREN

	2006-12-31	2007-12-31	2008-12-31	2009-12-31	2010-12-31
Utdelning kr/andel	-	-	-	-	2,73
Utdelningsdatum	-	-	-	2009-03-27	2010-03-05
Andelsvärde	-	-	105,13	156,68	192,74
Antal utelöpande andelar	-	-	13 153 671	20 312 193	22 913 228
Fondförmögenhet mkr	-	-	1 383	3 183	4 416
Avkastning %	-	-	5,1	49,0	25,1
Avkastning index %	-	-	5,1	48,7	26,1

RESULTAT- OCH BALANSRÄKNING

I denna årsberättelse redovisas alla belopp i KSEK varför avrundningsdifferenser kan förekomma.

RESULTATRÄKNING (kSEK)

	2010	2009
Värdetförändring på aktier m m (not 3)	759 802	494 260
Ränteintäkter	20	33
Utdelningar	144 220	45 698
Summa intäkter	904 042	539 991
Ersättning till fondbolaget	-21 142	-8 149
Ersättning till förvaringsinstitutet	-217	-278
Courtage m m	-1 048	-1 171
Övriga kostnader	0	0
Summa kostnader	-22 408	-9 598
Resultat före skatt	881 634	530 393
Skatt	-	-
Resultat efter skatt	881 634	530 393

BALANSRÄKNING (kSEK)

	2010-12-31	2009-12-31
Värdepapper (not 1)	4 417 321	3 183 599
Bank och övriga likvida medel	2 271	1 484
Upplupna intäkter	1	0
Övriga fordringar	-	704
Summa tillgångar	4 419 593	3 185 786
Upplupen ersättning till fondbolag och förvaringsinstitut	-1 802	-1 310
Övriga skulder	-1 500	-1 888
Summa skulder	-3 303	-3 198
Fondförmögenhet (not 2)	4 416 290	3 182 588
Poster inom linjen		
Ställda säkerheter för derivat	-	-
Erhållna säkerheter för derivat	-	-

FONDENS INNEHAV, 2010-12-31

INNEHAV (kSEK)

Not 1 Värdepapper	Antal	Kurs Valuta	Marknads- värde (kSEK)	Anskaffnings- värde (kSEK)	Fond- vikt %	Index- vikt %
DAGLIGVAROR			107 292	89 859	2,4	2,5
Axfood	34 010	252,80 SEK	8 598	6 581	0,2	
Hakon Invest	79 508	114,50 SEK	9 104	9 043	0,2	
Oriflame SDB	67 997	359,60 SEK	24 452	24 473	0,6	
Swedish Match	334 046	195,00 SEK	65 139	49 761	1,5	
ENERGI			47 734	31 730	1,1	1,1
Alliance Oil SDB (fd. West Siberian Resources)	135 894	106,80 SEK	14 513	13 110	0,3	
Enquest	430 330	14,55 SEK	6 261	3 454	0,1	
Lundin Petroleum AB	320 566	84,10 SEK	26 960	15 167	0,6	
FINANS			1 043 827	826 416	23,6	24,5
Atrium Ljungberg, B	65 150	86,00 SEK	5 603	4 125	0,1	
Castellum	247 776	91,30 SEK	22 622	16 133	0,5	
Fabege AB	190 592	78,40 SEK	14 942	7 630	0,3	
Hufvudstaden, A	175 451	77,90 SEK	13 668	9 872	0,3	
Industrivärden, A	290 132	120,30 SEK	34 903	23 438	0,8	
Industrivärden, C	169 576	118,00 SEK	20 010	12 621	0,5	
Intrum Justitia	109 468	103,75 SEK	11 357	9 003	0,3	
Investor, A	224 496	139,30 SEK	31 272	27 696	0,7	
Investor, B	658 670	144,30 SEK	95 046	83 869	2,2	
Kinnevik, B	313 900	137,30 SEK	43 098	31 833	1,0	
Klövern	143 941	34,00 SEK	4 894	3 529	0,1	
Kungsleden	196 632	61,50 SEK	12 093	9 445	0,3	
Lundbergföretagen, B	30 222	504,00 SEK	15 232	9 878	0,3	
Nordea Bank AB	3 507 525	73,50 SEK	257 803	237 573	5,8	
SEB, A	2 510 432	56,25 SEK	141 212	96 041	3,2	
Swedbank	1 377 144	94,10 SEK	129 589	87 574	2,9	
Svenska Handelsbanken, A	796 140	215,20 SEK	171 329	143 815	3,9	
Wallenstam, B	53 903	176,00 SEK	9 487	5 919	0,2	
Wihlborgs Fastigheter	49 824	194,00 SEK	9 666	6 422	0,2	
ÖVRIGA FINANSIELLA INSTRUMENT			136 957	126 625	3,1	0,0
XACT OMXSB ETF	432 724	316,50 SEK	136 957	126 625	3,1	
HÄLSÖVÄRD			224 670	214 701	5,1	5,3
Active Biotech AB	56 757	168,50 SEK	9 564	7 179	0,2	
AstraZeneca SDB	371 873	311,00 SEK	115 653	120 262	2,6	
Elekta, B	130 939	261,00 SEK	34 175	19 460	0,8	
Getinge, B	288 309	142,00 SEK	40 940	39 215	0,9	
Meda, A	327 803	51,40 SEK	16 849	20 926	0,4	
Swedish Orphan Biovitrum	183 139	40,90 SEK	7 490	7 659	0,2	

forts nästa sida

forts Sverige Index

Not 1 Värdepapper	Antal	Kurs Valuta	Marknads- värde (kSEK)	Anskaffnings- värde (kSEK)	Fond- vikt %	Index- vikt %
INDUSTRI			1 411 432	887 659	32,0	33,0
ABB SDB	826 181	150,90 SEK	124 671	112 077	2,8	
Alfa Laval AB	518 760	141,60 SEK	73 456	44 419	1,7	
Arise Power	38 642	43,00 SEK	1 662	1 987	0,0	
Assa Abloy, B	476 350	191,00 SEK	90 983	56 629	2,1	
Atlas Copco, A	971 071	170,70 SEK	165 762	89 935	3,8	
Atlas Copco, B	564 291	152,30 SEK	85 942	46 640	1,9	
Gunnebo	65 560	51,75 SEK	3 393	2 205	0,1	
JM AB	120 140	159,00 SEK	19 102	10 563	0,4	
Loomis B	90 561	101,50 SEK	9 192	7 202	0,2	
Niscayah Group	425 986	13,90 SEK	5 921	5 968	0,1	
Rederi AB Transatlantic, B	37 465	30,00 SEK	1 124	1 129	0,0	
Sandvik	1 543 929	132,10 SEK	203 953	116 606	4,6	
SAS	190 305	22,40 SEK	4 263	5 336	0,1	
Scania, B	433 827	155,90 SEK	67 634	40 062	1,5	
Securitas, B	451 057	78,90 SEK	35 588	32 659	0,8	
Skanska, B	577 522	133,90 SEK	77 330	60 359	1,8	
SKF, B	563 849	191,60 SEK	108 033	61 031	2,4	
Volvo, A	685 910	115,30 SEK	79 085	42 075	1,8	
Volvo, B	2 098 012	118,40 SEK	248 405	147 014	5,6	
Ångpanneföreningen, B	42 233	140,50 SEK	5 934	3 764	0,1	
IT			368 355	330 372	8,3	8,8
Acando, B	92 959	12,55 SEK	1 167	1 219	0,0	
Connecta, B	13 482	82,75 SEK	1 116	809	0,0	
Cybercom Group Europe	33 789	24,00 SEK	811	985	0,0	
Enea	22 475	45,90 SEK	1 032	839	0,0	
Ericsson LM, B	4 355 034	78,75 SEK	342 959	307 335	7,8	
HiQ Intl	74 344	38,40 SEK	2 855	2 185	0,1	
IFS, B	30 636	107,25 SEK	3 286	2 028	0,1	
Know IT	23 432	73,00 SEK	1 711	1 192	0,0	
Net Entertainment B	46 454	69,75 SEK	3 240	3 278	0,1	
ORC Software	33 677	127,50 SEK	4 294	4 803	0,1	
Proact IT Group	12 620	108,00 SEK	1 363	1 350	0,0	
TietoEnator SDB	11 961	127,60 SEK	1 526	1 627	0,0	
Tradedoubler	61 671	48,60 SEK	2 997	2 721	0,1	
ÖVRIGA FINANSIELLA INSTRUMENT			8 822	12 053	0,2	0,0
Nokia (SE)	127 123	69,40 SEK	8 822	12 053	0,2	
RÄVAROR			267 815	205 993	6,1	6,3
Boliden	393 994	137,20 SEK	54 056	28 693	1,2	
Holmen, B	76 076	224,10 SEK	17 049	14 803	0,4	
Lundin Mining Corp SDB	266 315	48,69 SEK	12 967	8 890	0,3	
Ratos, B	173 162	251,30 SEK	43 516	31 230	1,0	
SCA, A	88 287	107,60 SEK	9 500	8 050	0,2	
SCA, B	829 240	107,30 SEK	88 977	75 837	2,0	
SSAB, A	261 127	114,10 SEK	29 795	27 164	0,7	
SSAB, B	119 805	99,80 SEK	11 957	11 327	0,3	
SÄLLANKÖPSVAROR			562 344	466 585	12,7	12,9
Autoliv SDB	74 205	534,00 SEK	39 625	25 169	0,9	
Betsson B	44 251	117,50 SEK	5 199	4 495	0,1	
CDON Group	73 023	31,20 SEK	2 278	1 132	0,1	
Electrolux, B	390 258	192,70 SEK	75 203	56 250	1,7	
Eniro	19	0,57 SEK	0	1	0,0	
Eniro BTA	7 215 510	0,55 SEK	3 969	3 779	0,1	
Hennes & Mauritz, B	1 584 196	225,80 SEK	357 711	314 836	8,1	
Husqvarna, B	574 719	56,65 SEK	32 558	26 882	0,7	
Modern Times Group, B	73 023	442,70 SEK	32 327	21 506	0,7	
Rezidor Hotel Group	108 458	41,10 SEK	4 458	2 645	0,1	
SkiStar, B	29 603	129,75 SEK	3 841	3 515	0,1	
Unibet Group Plc SDB	36 634	141,25 SEK	5 175	6 376	0,1	
TELEKOMMUNIKATION			238 070	194 747	5,4	5,6
Tele2, B	458 451	140,40 SEK	64 367	45 365	1,5	
TeliaSonera	3 246 799	53,50 SEK	173 704	149 382	3,9	
SUMMA REGLERAD MARKNAD			4 271 541	3 248 061	96,7	100,0
SUMMA ÖVRIGA FINANSIELLA INSTRUMENT			145 779	138 677	3,3	0,0
VÄRDEPAPPER			4 417 321	3 386 738	100,0	100,0
Övrigt enligt balansräkning			- 1 030		0,0	
FONDFÖRMÖGENHET			4 416 290		100,0	100,0

Not 2 Förändring av fondförmögenhet (kSEK)	2010-12-31	2009-12-31
Fondförm vid årets början	3 182 588	1 382 840
Andelsutgivning	2 011 116	2 114 726
Andelsinlösen	- 1 602 824	- 845 371
Resultat efter skatt	881 634	530 393
Utdelat till andelsägarna	- 56 225	-
Fondförmögenhet	4 416 290	3 182 588

Not 3 Värdeförändring på aktier m m (kSEK)	2010	2009
Realisationsvinst	238 550	157 304
Realisationsförlust	- 39 234	- 72 405
Orealiserade värdeförändringar	560 486	409 361
Värdeförändring på aktier m m	759 802	494 260

Not 4 Sammanställning emittenter	% av fondförmögenheten
Atlas Copco	5,7
Eniro AB	0,1
Industrivärden	1,2
Investor	2,9
SCA	2,2
SSAB	0,9
Volvo	7,4

Styrelsen och Verkställande direktören för Länsförsäkringar Fondförvaltning AB (publ), org nr 556364-2783 avlämnar årsberättelse för Länsförsäkringar Sverige Index, org nr 515602-2971 för räkenskapsåret 2010.

Stockholm 18 mars 2011

Ulf W Eriksson
Ordförande

Anders Borgcrantz Birger Lövgren Madis Üürike

Lars Rosén Lena Wahlgren Beatrice Kämpe-Nikolaousson

Eva Gottfridsdotter-Nilsson
Verkställande direktör

Arbetsgagarledarmöter

Ulf Hamrén Bitte Franzén Molander

REVISIONSBERÄTTELSE

I egenskap av revisor i Länsförsäkringar Fondförvaltning AB (publ) 556364-2783, har jag granskat årsberättelsen och bokföringen samt fondbolagets förvaltning av Länsförsäkringar Sverige Index, organisationsnummer 515602-2971 för räkenskapsåret 2010. Det är fondbolaget som har ansvaret för räkenskapshandlingarna och förvaltningen och för att lagen om investeringsfonder och Finansinspektionens föreskrifter om investeringsfonder tillämpas vid upprättandet av årsberättelsen. Mitt ansvar är att uttala mig om årsberättelsen och förvaltningen på grundval av min revision.

Revisionen har utförts i enlighet med god revisionssed i Sverige. Det innebär att jag planerat och genomfört revisionen för att med hög men inte absolut säkerhet försäkra mig om att årsberättelsen inte innehåller väsentliga felaktigheter. En revision innefattar att granska ett urval av underlagen för belopp och annan information i räkenskapsförhandlingarna. I en revision ingår också att pröva redovisningsprinciperna och fondbolagets tillämpning av dem samt att bedöma de betydelsefulla uppskattningarna som fondbolaget gjort när det upprättat årsberättelsen samt att utvärdera den samlade informationen i årsberättelsen. Jag har granskat väsentliga beslut, åtgärder och förhållanden i fonden för att kunna bedöma om fondbolaget handlat i strid med lagen om investeringsfonder eller fondbestämmelserna. Jag anser att min revision ger mig rimlig grund för mina uttalanden nedan.

Årsberättelsen har upprättats i enlighet med lagen om investeringsfonder och Finansinspektionens föreskrifter om investeringsfonder.

Fondbolaget har enligt min bedömning inte handlat i strid med lagen om investeringsfonder eller fondbestämmelserna.

Stockholm 18 mars 2011

Johan Baeckström
Auktoriserad revisor

AVKASTNING 2010

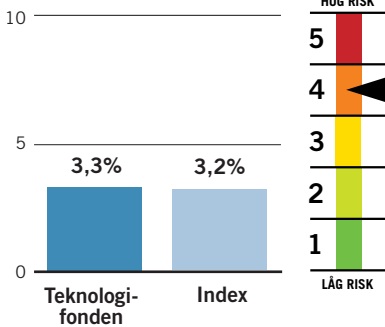

FONDFAKTA

Startdatum	2000-05-15
Startkurs	100 kr
Utdelning kr/andel	0,10 kr
Utdelningsdatum	2010-03-05
Förvaltningsavgift*	1,50% - 1,60%
Inköpsavgift	0%
Försäljningsavgift	0%
Omsättningshastighet, ggr	0,58
Transaktionskostnad	0,13%
	286 kSEK
TER	1,55%
Förvaltningsavgift i kr vid: 10 000 kr engångsinsättning	148,64 kr
100 kr löpande sparande	9,79 kr
Omsättning via närstående institut i %	0,88%
PPM-nr	126 094
Bankgiro	5550-0391

* Kostnaden för förvaring medräknas i förvaltningsavgiften. Förvaringskostnaden kan inte anges på förhand av fondbolaget utan kan endast uppskattas. Fondens förvaltningsavgift redovisas därför inom ett uppskattat intervall.

Ansvarig förvaltare

Jeffrey Bray, BNP Paribas

Placeringsinriktning

Teknologifonden (före detta Internetfonden) placerar i aktier i företag verksamma inom infrastruktur, portaler, tjänster, e-handel och uppkopplingsformer (access). Jämförelseindex är MSCI World Information Technology.

Handel med optioner, terminer och värdepapperslån

Fonden har tillstånd att handla med optioner, terminer och swapavtal. Någon sådan handel har dock inte förekommit under året. Fonden har enligt fondbestämmelserna möjlighet att lämna värdepapperslån. Fonden har inte nyttjat denna möjlighet under 2010.

FONDENS TIO STÖRSTA INNEHAV 2010-12-31

Största innehav	(kSEK)	% av fonden
Apple Inc	19 822	10,0
IBM Corp	12 294	6,2
Google	11 743	5,9
Oracle Systems Corp	11 710	5,9
Microsoft Corp	11 273	5,7
Hewlett-Packard Co	10 815	5,4
Emc Corp/Mass	7 808	3,9
Ericsson LM, B	6 405	3,2
Qualcomm	4 910	2,5
Accenture	4 412	2,2

Länsförsäkringar Teknologifond

Under första halvåret minskade teknologiaktier något i värde. Men under hösten svängde pendeln och Teknologifonden slutade året med en uppgång på drygt 3 procent.

FÖRVALTNINGSBERÄTTELSE

Året inleddes med att teknologiaktier överlag minskade i värde. I mars återkom optimismen och fonden och dess jämförelseindex steg kraftigt i värde. I maj låg fokus på den statsfinansiella krisen i Grekland. Den osäkerhet som följde medförde breda nedgångar på aktiemarknaderna runt om i världen, vilket även påverkade teknologiaktier negativt. Första delen av juni inleddes starkt, men börser föll i slutet av månaden när oron för den globala ekonomin tilltog.

Årets andra hälft, framför allt från hösten och fram till årsskiftet, präglades av stigande aktiemarknader. Teknologifonden i allmänhet och IT-aktier i synnerhet utvecklades starkt. Ökat förtroende för att den globala ekonomiska tillväxten skulle hålla i sig låg bakom en stor del av uppgången. Företagen ökade sina investeringar och privatpersoner sin konsumtion. Teknologifonden steg med 3,3 procent under 2010. Under samma period steg fondens jämförelseindex med 3,2 procent. Under året stärktes den svenska kronan mot till exempel USD och euron, vilket påverkade fondens avkastning i kronor negativt.

Under 2010 genomfördes en omorganisation inom Länsförsäkringar Fondförvaltning.

Bland annat inrättades det en funktion för Middle Office.

Ericsson bra placering

Ericsson var den aktie som gynnade fondens avkastning mest. Aktien var attraktivt prissatt och bolaget har en bra position inom trådlösa nätverk. Bolaget väntas uppvisa god lönsamhetstillväxt. Fondens placeringar i Informativa och Sybase bidrog också positivt till fondens utveckling jämfört med index. Däremot inverkade fondens placering i Hewlett Packard negativt på avkastningen jämfört med index. Aktien sattes under press på grund av oro över lönsamheten för bolagets hårdvaru- och servicelösningar.

Strategi

Vid årets slut hade fonden sina tre största innehav i Apple, IBM och Google. Fonden hade övervikt mot tillväxtmarknader på grund av de goda tillväxtutsikterna. Förvaltaren har positionerat fonden så att den ska gynnas av tillväxten inom IT. Den främsta risken mot en fortsatt god utveckling är om den globala ekonomiska tillväxten blir avsevärt sämre än förväntat.

FONDENS FÖRDELNING PÅ LÄNDER (%)

Index anges inom parentes

Övriga länder 4,5 (17,3)

Israel 1,9 (0,1)

Storbritannien 2,1 (0,6)

Sydkorea 2,2 (4,4)

Sverige 3,2 (1,0)

Japan 11,2 (10,6)

Likviditet m m 1,1 (0,0)

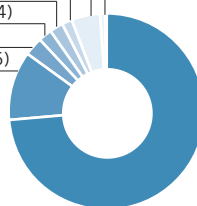

USA 73,9 (66,0)

FONDENS FÖRDELNING PÅ BRANSCHER (%)

Index anges inom parentes

Sällanköpsvaror 1,9 (0,0)

IT Underleverantör 12,8 (18,1)

Mjukvaror 33,7 (34,2)

Likviditet m m 1,1 (0,0)

Hårdvaror 50,4 (47,7)

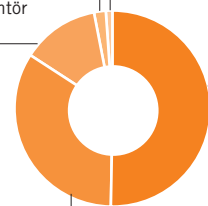

Mjukvaror 33,7 (34,2)

AVKASTNING OCH RISK

ÅRLIG AVKASTNING 5 ÅR (%)

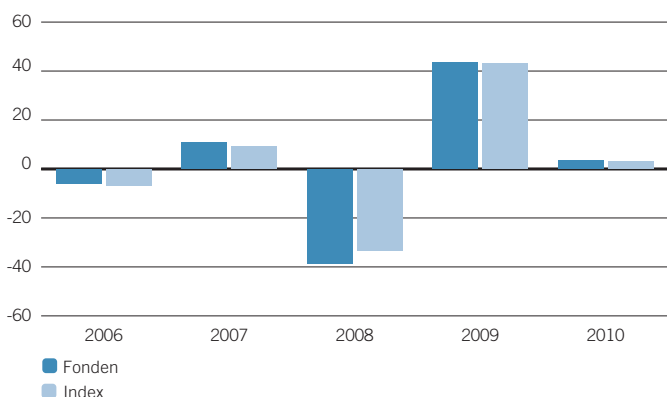

TOTAL RISK 3 ÅR (%)

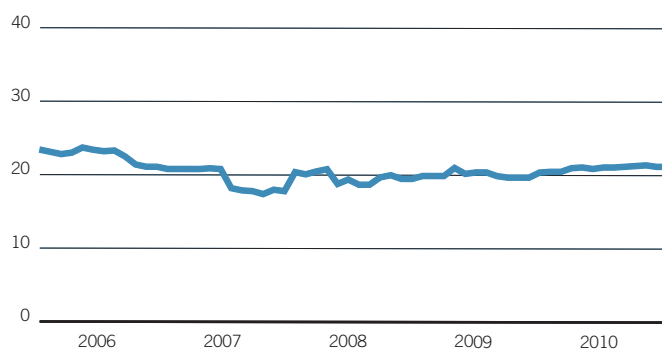

AVKASTNING & RISK (%)

	1 år	3 år	5 år
Avkastning fond	3,3	-9,2	-5,3
Avkastning index	3,2	-1,3	0,2
Volatilitet fond	15,5	21,2	18,5
Volatilitet index	15,7	19,8	17,5
Aktiv risk	3,5	5,8	5,0

STÖRSTA BRUTTOKÖP SENASTE 12 MÅNADERNA

	Antal	Belopp (kSEK)	% av totala köp
iShares S&P North Amer Technology Sec Index Fd ETF	23 909	9 339	8,6
Hewlett-Packard Co	17 293	6 042	5,5
Google	1 028	3 991	3,7
Apple Inc	2 061	3 732	3,4
Netapp Inc	11 435	3 686	3,4
Marvell Technology Group	28 414	3 538	3,2
Oracle Systems Corp	18 085	3 415	3,1
Broadcom Corp-CI A	12 010	3 415	3,1
Xerox Corp	42 131	3 112	2,9
Check Point Software Technologies	11 828	3 044	2,8

STÖRSTA BRUTTOFÖRSÄLJNINGAR SENASTE 12 MÅNADERNA

	Antal	Belopp (kSEK)	% av totala försälj.
iShares S&P North Amer Technology Sec Index Fd ETF	23 909	9 250	8,0
Oracle Systems Corp	34 134	6 828	5,9
Intel Corp	42 644	5 877	5,1
IBM Corp	6 107	5 713	4,9
Apple Inc	2 973	5 692	4,9
LSI Logic Corp	102 851	4 470	3,9
Google	1 154	4 454	3,9
Nokia	48 662	4 158	3,6
Sybase Inc	6 336	3 159	2,7
Ricoh Corporation	30 000	3 029	2,6

HISTORIK SENASTE 5 ÅREN

	2006-12-31	2007-12-31	2008-12-31	2009-12-31	2010-12-31
Utdelning kr/andel	-	-	-	0,29	0,10
Utdelningsdatum	2006-03-17	2007-03-23	2008-03-14	2009-03-27	2010-03-05
Andelsvärde	32,54	36,10	22,14	31,36	32,29
Antal utelöpande andelar	6 149 782	5 481 616	5 463 542	6 422 162	6 182 850
Fondförmögenhet mkr	200	198	121	201	200
Avkastning %	-6,0	10,9	-38,7	43,3	3,3
Avkastning index %	-6,8	9,0	-33,2	43,2	3,2

RESULTAT- OCH BALANSRÄKNING

I denna årsberättelse redovisas alla belopp i kSEK varför avrundningsdifferenser kan förekomma.

RESULTATRÄKNING (kSEK)

	2010	2009
Värdeförändring på aktier m m (not 3)	7 018	58 843
Räntetäckter	4	18
Utdelningar	1 767	1 607
Valutavinsten och -förluster, netto	142	224
Summa intäkter	8 932	60 692
Ersättning till fondbolaget	- 2 839	- 2 428
Ersättning till förvaringsinstitutet	- 25	- 25
Courtage m m	- 344	- 557
Övriga kostnader (not 4)	- 8	- 1
Summa kostnader	- 3 216	- 3 011
Resultat före skatt	5 716	57 681
Skatt	-	-
Resultat efter skatt	5 716	57 681

BALANSRÄKNING (kSEK)

	2010-12-31	2009-12-31
Värdepapper (not 1)	197 445	197 321
Bank och övriga likvida medel	385	7 891
Opplupna intäkter	-	-
Övriga fordringar	4 014	54
Summa tillgångar	201 845	205 266
Opplupen ersättning till fondbolag och förvaringsinstitut	- 250	- 234
Övriga skulder	- 1 974	- 3 617
Summa skulder	- 2 224	- 3 851
Fondförmögenhet (not 2)	199 621	201 414
Poster inom linjen		
Ställda säkerheter för derivat	-	-
Erhållna säkerheter för derivat	-	-

FONDENS INNEHAV, 2010-12-31

INNEHAV (kSEK)

Not 1 Värdepapper	Antal	Kurs Valuta	Marknadsvärde (kSEK)	Anskaffningsvärde (kSEK)	Fond-vikt %	Index-vikt %
HÄRDVAROR			100 656	88 569	50,4	47,7
Apple Inc	9 061	323,90 USD	19 822	10 675	9,9	
Arrow Electronics	7 954	34,33 USD	1 844	1 682	0,9	
Brother Industries	25 800	1 204,00 JPY	2 569	2 060	1,3	
Canon	7 800	4 210,00 JPY	2 716	2 181	1,4	
Cisco Systems	29 034	20,22 USD	3 965	4 531	2,0	
Dell	9 447	13,62 USD	869	1 122	0,4	
Emc Corp/Mass	50 305	22,98 USD	7 808	6 423	3,9	
Ericsson LM, B	81 328	78,75 SEK	6 405	5 957	3,2	
Flextronics Intl	38 838	7,76 USD	2 036	1 927	1,0	
Fujitsu	53 000	565,00 JPY	2 477	2 460	1,2	
Harris Corp	6 476	45,41 USD	1 986	2 189	1,0	
Hewlett-Packard Co	37 812	42,35 USD	10 815	12 327	5,4	
Hon Hai Precision Industry	39 682	117,00 TWD	1 079	862	0,5	
IBM Corp	12 423	146,53 USD	12 294	10 090	6,2	
MIXI Inc	33 442 000,00	JPY	1 206	1 874	0,6	
Murata Manufacturing	4 800	5 710,00 JPY	2 267	2 060	1,1	
Netapp Inc	11 435	54,63 USD	4 219	3 685	2,1	
Qualcomm	14 592	49,82 USD	4 910	4 592	2,5	
Research In Motion	6 171	58,05 USD	2 419	2 933	1,2	
Shinko Electric Ind Co	19 100	910,00 JPY	1 438	1 722	0,7	
Teradata Corp	3 549	41,68 USD	999	1 027	0,5	
Toshiba Corporation	70 000	442,00 JPY	2 559	2 749	1,3	
Xerox Corp	50 662	11,56 USD	3 955	3 442	2,0	
IT UNDERLEVERANTÖR			25 648	21 466	12,8	18,1
Analog Devices Inc	12 834	37,66 USD	3 264	2 922	1,6	
ARM Holdings	95 539	430,70 GBP	4 292	2 108	2,1	

forts nästa sida

forts Teknologifond

Not 1 Värdepapper	Antal	Kurs Valuta	Marknads- värde (kSEK)	Anskaffnings- värde (kSEK)	Fond- vikt %	Index- vikt %
ASML Holding NV	8 849	38,67 USD	2 311	1 619	1,2	
Broadcom Corp-CI A	12 010	43,30 USD	3 512	3 413	1,8	
Intel Corp	29 120	21,01 USD	4 132	4 006	2,1	
LAM Research	6 318	52,19 USD	2 227	1 562	1,1	
Marvell Technology Group	28 414	18,31 USD	3 513	3 532	1,8	
Samsung Electronics Common Stock	424 949 000,00	KRW	2 396	2 302	1,2	
MIUKVAROR			67 334	57 255	33,7	34,2
Accenture	13 328	49,01 USD	4 412	3 624	2,2	
Activision Blizzard Inc	25 368	12,47 USD	2 137	2 065	1,1	
BMC Software	12 692	47,24 USD	4 049	3 441	2,0	
Check Point Software Technologies	11 828	46,88 USD	3 745	3 041	1,9	
Google	2 907	598,10 USD	11 743	9 313	5,9	
Informatica	11 028	44,54 USD	3 317	1 760	1,7	
Microsoft Corp	59 889	27,87 USD	11 273	11 095	5,6	
NCSOFT Corp	1 534 208 500,00	KRW	1 905	2 179	1,0	
Nintendo Corporation	1 300	23 820,00 JPY	2 561	3 142	1,3	
Oracle Systems Corp	55 235	31,39 USD	11 710	8 230	5,9	
SuccessFactors	16 450	30,45 USD	3 383	2 839	1,7	
Tencent Holdings	12 800	171,70 HKD	1 908	1 014	1,0	
Western Union Co	11 946	18,48 USD	1 491	1 512	0,7	
Visa A	3 873	70,54 USD	1 845	1 855	0,9	
Yahoo Japan	712	31 500,00 JPY	1 855	2 148	0,9	
SÄLLANKÖPSVAROR			3 807	3 748	1,9	0,0
Fuji Film Holdings Corp	10 800	2 936,00 JPY	2 623	2 652	1,3	
Largan Precision Co	7 000	728,00 TWD	1 184	1 096	0,6	
SUMMA REGLERAD MARKNAD			197 445	171 039	98,9	100,0
VÄRDEPAPPER			197 445	171 039	98,9	100,0
Övrigt enligt balansräkning			2 176		1,1	
FONDFÖRMÖGENHET			199 621		100,0	100,0

Not 2 Förändring av fondförmögenhet (kSEK)	2010-12-31	2009-12-31
Fondförm vid årets början	201 414	120 969
Andelsutgivning	62 269	66 063
Andelsinlösen	- 69 165	- 41 512
Resultat efter skatt	5 716	57 681
Utdelat till andelsägarna	- 614	- 1 787
Fondförmögenhet	199 621	201 414

Not 3 Värdeförändring på aktier m m (kSEK)	2010	2009
Realisationsvinst	19 677	30 474
Realisationsförlust	- 9 151	- 21 520
Orealiserade värdeförändringar	- 3 507	49 889
Värdeförändring på aktier m m	7 018	58 843

Not 4 Övriga kostnader (kSEK)	2010	2009
Reaskatt	- 5	-
Bankkostnader	- 4	- 1
Övriga kostnader	0	0
Övriga kostnader	- 8	- 1

Styrelsen och Verkställande direktören för Länsförsäkringar Fondförvaltning AB (publ), org nr 556364-2783 avlämnar årsberättelse för Länsförsäkringar Teknologifond, org nr 504400-7481 för räkenskapsåret 2010.

Stockholm 18 mars 2011

Ulf W Eriksson
Ordförande

Anders Borgcrantz Birger Lövgren Madis Üürke

Lars Rosén Lena Wahlgren Beatrice Kämpe-Nikolausson

Eva Gottfridsdotter-Nilsson
Verkställande direktör

Arbetsgarnledarmöter

Ulf Hamrén Bitte Franzén Molander

REVISIONSBERÄTTELSE

I egenskap av revisor i Länsförsäkringar Fondförvaltning AB (publ) 556364-2783, har jag granskat årsberättelsen och bokföringen samt fondbolagets förvaltning av Länsförsäkringar Teknologifond, organisationsnummer 504400-7481 för räkenskapsåret 2010. Det är fondbolaget som har ansvaret för räkenskapshandlingarna och förvaltningen och för att lagen om investeringsfonder och Finansinspektionens föreskrifter om investeringsfonder tillämpas vid upprättandet av årsberättelsen. Mitt ansvar är att uttala mig om årsberättelsen och förvaltningen på grundval av min revision.

Revisionen har utförts i enlighet med god revisionsämbets i Sverige. Det innebär att jag planerat och genomfört revisionen för att med hög men inte absolut säkerhet försäkra mig om att årsberättelsen inte innehåller väsentliga felaktigheter. En revision innefattar att granska ett urval av underlagen för belopp och annan information i räkenskapsförhandlingarna. I en revision ingår också att pröva redovisningsprinciperna och fondbolagets tillämpning av dem samt att bedöma de betydelsefulla uppskattningarna som fondbolaget gjort när det upprättat årsberättelsen samt att utvärdera den samlade informationen i årsberättelsen. Jag har granskat väsentliga beslut, åtgärder och förhållanden i fonden för att kunna bedöma om fondbolaget handlat i strid med lagen om investeringsfonder eller fondbestämmelserna. Jag anser att min revision ger mig rimlig grund för mina uttalanden nedan.

Årsberättelsen har upprättats i enlighet med lagen om investeringsfonder och Finansinspektionens föreskrifter om investeringsfonder.

Fondbolaget har enligt min bedömning inte handlat i strid med lagen om investeringsfonder eller fondbestämmelserna.

Stockholm 18 mars 2011

Johan Bäckström
Auktoriserad revisor

AVKASTNING 2010

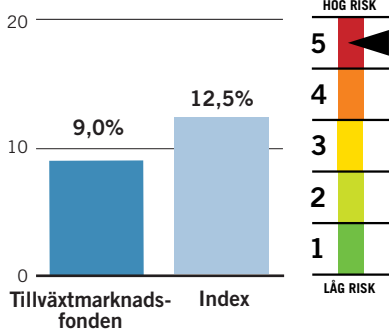

FONDFAKTA

Startdatum	1998-09-01
Startkurs	100 kr
Utdelning kr/andel	-
Utdelningsdatum	2010-03-05
Förvaltningsavgift*	1,70% - 1,79%
Inköpsavgift	0%
Försäljningsavgift	0%
Omsättningshastighet, ggr	1,15
Transaktionskostnad	0,27%
	19 235 kSEK
TER	1,77%
Förvaltningsavgift i kr vid:	
10 000 kr engångsinsättning	173,62 kr
100 kr löpande sparande	11,58 kr
Omsättning via	
närstående institut i %	1,20%
PPM-nr	206 250
Bankgiro	5066-0182

* Kostnaden för förvaring medräknas i förvaltningsavgiften. Förvaringskostnaden kan inte anges på förhand av fondbolaget utan kan endast uppskattas. Fondens förvaltningsavgift redovisas därför inom ett uppskattat intervall.

Ansvarig förvaltare

Gabriel Wallach, BNP Paribas

Placeringsinriktning

Tillväxtmarknadsfonden placerar i aktier noterade på börserna i Asien, Latinamerika, Östeuropa, Mellanöstern och Afrika. De tre största marknaderna är Sydkorea, Brasilien och Sydafrika. Jämförelseindex är Morgan Stanley MSCI Emerging Markets Free Total Return Index.

Handel med optioner, terminer och värdepapperslån

Fonden har tillstånd att handla med optioner, terminer och swapavtal. Någon sådan handel har dock inte förekommit under året. Fonden har enligt fondbestämmelserna möjlighet att lämna värdepapperslån. Fonden har inte nyttjat denna möjlighet under 2010.

FONDENS TIO STÖRSTA INNEHAV 2010-12-31

Största innehav	(kSEK)	% av fonden
Naspers Ltd, N	141 667	4,4
Samsung Electronics Com Stock	103 981	3,2
Ping An Insurance H	101 769	3,2
Samsung Heavy Industries	86 285	2,7
HTC Corp	84 087	2,6
Petroleo Brasileiro Spon ADR	78 191	2,4
CNOOC Ltd	77 323	2,4
Petroleo Brasileiro Petrobras ADR	76 611	2,4
Companhia Vale do Rio Doce	76 184	2,4
Lan Airlines SA ADR	64 342	2,0

Länsförsäkringar Tillväxtmarknadsfond

Den ekonomiska tillväxten bland tillväxtmarknaderna var god under 2010. Aktiemarknaderna präglades dock av kraftiga svängningar. Tillväxtmarknadsfonden slutade året med en uppgång på 9 procent.

FÖRVALTNINGSBERÄTTELSE

Trots reviderade vinstprognoser för många företag på tillväxtmarknader och trots relativt stark ekonomisk tillväxt var börstvecklingen under första halvåret präglad av stora svängningar. I maj föll börserna på såväl tillväxtmarknader som på övriga marknader, till följd av den osäkerhet som den statsfinansiella krisen i Grekland medförde. Därefter följde en relativt god utveckling som avbröts i slutet av juni, när aktiemarknaderna åter föll.

Under andra halvåret utvecklades tillväxtmarknader väl och relativt stadigt. Den goda utvecklingen var delvis en följd av de kvantitativa lättnader som USA genomförde och som bidrog till att kapital sökte sig till tillväxtmarknader, lockade av både högre avkastning och ekonomisk tillväxt. Tillväxtmarknadsfonden slutade året med en uppgång på 9,0 procent.

Under 2010 genomfördes en omorganisation inom Länsförsäkringar Fondförvaltning. Bland annat inrättades det en funktion för Middle Office.

Indonesien och Thailand gick starkt

Fondens övervikt mot Indonesien och Thailand, två marknader som steg mycket kraftigt under 2010, bidrog positivt till fondens avkastning. Jämfört med index miss-

gynnades fonden av en övervikt mot Kina och en undervikt mot Malaysia. Placeringar i energisektorn inverkar negativt på avkastningen jämfört med jämförelseindex som steg med 12,5 procent under 2010.

Fondens placeringar i HTC Corp, Naspers Ltd och LG Chem gynnade fondens avkastning jämfört med index. HTC gick bra som en följd av framgången för bolagets mobila terminaler. Naspers försäljningsframgångar bidrog till att aktien steg. Även LG Chem såg en bra efterfrågan på sina produkter. Fondens placering i det kinesiska mediebolaget Shanda Interactive inverkar negativt på avkastningen.

Strategi

Vid årsskiftet hade fonden sina största innehav i Naspers, Samsung Electronics och i det kinesiska försäkringsbolaget Ping An Insurance. Landmässigt har fonden störst övervikt mot Kina. Förvaltaren anser att tillväxtländer kommer att fortsätta utvecklas väl med hög och uthållig tillväxt. Tillväxtländerna förväntas växa med i genomsnitt 5,8 procent per år jämfört med 1,6 procent för den utvecklade delen av världen. En risk mot en god utveckling är om den kinesiska ekonomin skulle tappa avsevärd fart.

FONDENS FÖRDELNING PÅ REGIONER (%)

Index anges inom parentes

Övriga regioner 0,0 (6,0)

Europa 2,6 (0,0) Likviditet m m 0,5 (0,0)

Nordamerika 3,9 (0,0)

Afrika 4,4 (7,9)

Östeuropa 8,0 (9,7)

Latinamerika 25,2 (22,2)



FONDENS FÖRDELNING PÅ BRANSCHER (%)

Index anges inom parentes

Övriga branscher 7,2 (22,1) Likviditet m m 0,5 (0,0)

Industri 9,0 (7,1)

Sällanköpsvaror 11,8 (7,3)

Råvaror 12,7 (14,6)

Finans 22,2 (24,1)

IT 19,1 (11,7)

Energi 17,6 (13,0)

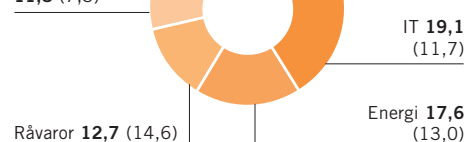

AVKASTNING OCH RISK

ÅRLIG AVKASTNING 5 ÅR (%)

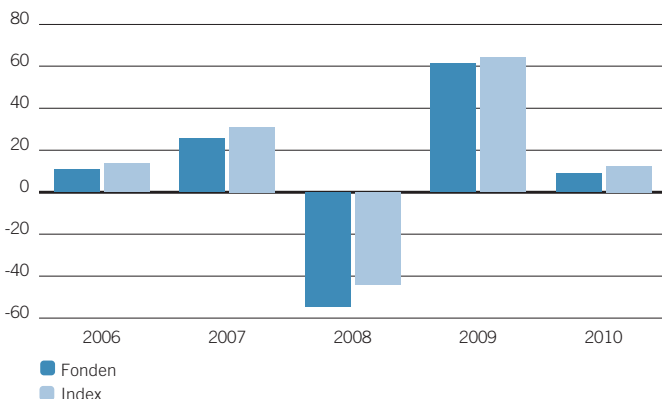

TOTAL RISK 3 ÅR (%)

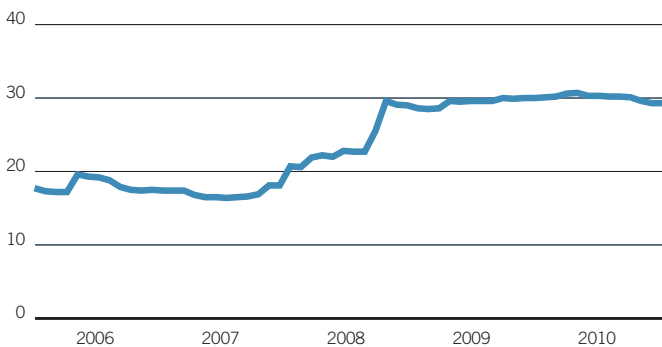

AVKASTNING & RISK (%)

	1 år	3 år	5 år
Avkastning fond	9,0	-19,7	11,7
Avkastning index	12,5	3,6	54,3
Volatilitet fond	13,3	29,3	25,1
Volatilitet index	11,0	23,5	20,7
Aktiv risk	4,6	8,5	6,9

STÖRSTA BRUTTOKÖP SENASTE 12 MÅNADERNA

	Antal	Belopp (kSEK)	% av totala köp
Petroleo Brasileiro Petrobras ADR	361 935	91 049	2,6
Petroleo Brasileiro Spon ADR	356 931	78 343	2,2
Samsung Heavy Industries	367 830	77 354	2,2
Samsung Electronics Common Stock	14 215	76 290	2,2
America Movil SA de CV ADR	196 663	74 238	2,1
Indo Tambangraya Megah	2 143 500	70 823	2,0
CNOOC Ltd	5 007 000	65 709	1,9
Gerdau	622 453	60 974	1,7
Bharti AirTel	1 157 330	60 956	1,7
Norilsk Nickel NMC ADR	449 060	60 009	1,7

STÖRSTA BRUTTOFÖRSÄLJNINGAR SENASTE 12 MÅNADERNA

	Antal	Belopp (kSEK)	% av totala försälj.
SBER Bank Russia Com. USD	5 526 649	105 273	2,9
Petroleo Brasileiro Petrobras ADR	342 490	99 112	2,7
Ctrip.Com International	331 222	96 858	2,7
Tenaris ADR	294 654	86 469	2,4
Naspers Ltd, N	247 817	81 213	2,2
LG Chemical	38 958	76 380	2,1
Pohang Iron & Steel ADR	93 573	72 031	2,0
Grupo Mexico B	3 288 535	58 944	1,6
Ind & Comm BK-H	10 717 000	57 568	1,6
Wynn Macau	6 351 600	57 464	1,6

HISTORIK SENASTE 5 ÅREN

	2006-12-31	2007-12-31	2008-12-31	2009-12-31	2010-12-31
Utdelning kr/andel	2,20	3,70	0,10	1,92	-
Utdelningsdatum	2006-03-17	2007-03-23	2008-03-14	2009-03-27	2010-03-05
Andelsvärde	270,29	335,24	152,98	244,05	265,98
Antal utelöpande andelar	2 869 653	5 414 678	6 396 141	12 685 989	12 084 408
Fondförmögenhet mkr	776	1 815	978	3 096	3 214
Avkastning %	10,7	25,7	-54,4	61,4	9,0
Avkastning index %	13,6	31,1	-44,0	64,3	12,5

RESULTAT- OCH BALANSRÄKNING

I denna årsberättelse redovisas alla belopp i KSEK varför avrundningsdifferenser kan förekomma.

RESULTATRÄKNING (kSEK)

	2010	2009
Värdeförändring på aktier m m (not 3)	320 022	1 115 246
Räntetäckter	85	619
Utdelningar	42 621	36 325
Valutavinst och -förluster, netto	-17 111	-20 056
Summa intäkter	345 618	1 132 135
Ersättning till fondbolaget	-51 890	-37 268
Ersättning till förvaringsinstitutet	-1 508	-995
Courtago m m	-19 642	-17 817
Övriga kostnader (not 4)	-1 724	-579
Summa kostnader	-74 764	-56 659
Resultat före skatt	270 853	1 075 476
Skatt	-	-
Resultat efter skatt	270 853	1 075 476

BALANSRÄKNING (kSEK)

	2010-12-31	2009-12-31
Värdepapper (not 1)	3 198 503	3 019 597
Bank och övriga likvida medel	13 929	65 473
Upplupna intäkter	-	-
Övriga fordringar	10 928	109 015
Summa tillgångar	3 223 361	3 194 086
Upplupen ersättning till fondbolag och förvaringsinstitut	-4 544	-4 268
Övriga skulder	-4 663	-93 759
Summa skulder	-9 206	-98 028
Fondförmögenhet (not 2)	3 214 154	3 096 058
Poster inom linjen		
Ställda säkerheter för derivat	-	-
Erhållna säkerheter för derivat	-	-

FONDENS INNEHAV, 2010-12-31

INNEHAV (kSEK)

Not 1	Värdepapper	Bransch	Antal	Kurs Valuta	Marknadsvärde (kSEK)	Anskaffningsvärde (kSEK)	Fondvikt %	Indexvikt %
AFRIKA					141 667	83 599	4,4	7,9
Naspers Ltd, N	Sällanköpsvaror	360 830	38 680,00	ZAR	141 667	83 599	4,4	4,4
ASIE					1 783 477	1 513 151	55,5	54,2
AAC Acoustic Tech Hldgs Inc	IT	956 000	21,25	HKD	17 632	13 665	0,5	0,5
Adani Enterprises	Industri	467 104	646,20	INR	45 454	42 131	1,4	1,4
Baidu Com Inc ADR	IT	60 156	98,29	USD	39 934	41 915	1,2	1,2
Bank Mandiri	Finans	7 594 000	6 500,00	IDR	37 042	15 014	1,2	1,2
Banpu Public Co Ltd NWDR	Råvaror	288 350	792,00	THB	51 141	27 413	1,6	1,6
Belle International Holdings	Sällanköpsvaror	3 085 000	12,98	HKD	34 755	31 348	1,1	1,1
Bharti AirTel	Telekom	1 157 330	357,45	INR	62 297	60 753	1,9	1,9
Cairn India	Energi	553 414	334,60	INR	27 885	27 968	0,9	0,9
Catcher Technology Co. Ltd	IT	1 202 000	104,50	TWD	29 183	26 137	0,9	0,9
China BlueChemical H	Råvaror	4 250 000	5,56	HKD	20 509	23 438	0,6	0,6
China Construction Bank Corp	Finans	5 296 040	6,89	HKD	31 671	27 967	1,0	1,0
China Merchant Bank H	Finans	1 884 940	19,58	HKD	32 033	29 965	1,0	1,0
China Minsheng Banking Corp	Finans	4 094 800	6,64	HKD	23 599	27 545	0,7	0,7
China Modern Dairy Holding	Dagligvaror	11 595 000	2,56	HKD	25 763	29 416	0,8	0,8
China Oilfield Service-H	Energi	2 242 000	16,38	HKD	31 874	21 072	1,0	1,0
China Resources Cement Hold	Kraft	5 828 000	5,70	HKD	28 832	21 406	0,9	0,9
China Yurun Food Group Ltd	Dagligvaror	982 000	25,85	HKD	22 032	15 985	0,7	0,7
CNOOC Ltd	Energi	4 895 000	18,20	HKD	77 323	64 106	2,4	2,4
Dongfeng Motor Group	Sällanköpsvaror	2 798 000	13,48	HKD	32 736	30 285	1,0	1,0
Doosan Corporation	Industri	20 671	154 000,00	KRW	18 959	16 980	0,6	0,6
E-house China Holdings ADR	Finans	88 246	14,50	USD	8 642	12 608	0,3	0,3
Glovis Co Ltd	Industri	24 877	149 000,00	KRW	22 076	17 227	0,7	0,7
HDFC Bank	Finans	120 053	2 302,45	INR	41 625	24 069	1,3	1,3
Hon Hai Precision Industry	IT	2 293 360	117,00	TWD	62 340	46 641	1,9	1,9
HTC Corp	IT	415 050	872,00	TWD	84 087	40 222	2,6	2,6

forts nästa sida

forts Tillväxtmarknadsfond

Not 1 Värdepapper	Bransch	Antal	Kurs Valuta	Marknadsvärde (kSEK)	Anskaffningsvärde (kSEK)	Fondvikt %	Indexvikt %
Hyundai Motor Co	Sällanköpsvaror	48 264	173 500,00 KRW	49 873	34 358	1,6	
Indo Tambangraya Megah	Energi	1 275 000	50 750,00 IDR	48 558	48 584	1,5	
Industrial Bank of Korea	Finans	229 840	18 750,00 KRW	25 667	21 860	0,8	
Infosys Technologies ADR	IT	30 053	76,10 USD	15 446	13 798	0,5	
Infosys Technologies Ltd-Demat	IT	69 068	3 440,50 INR	35 784	32 011	1,1	
Ini Steel Company	Råvaror	50 678	124 500,00 KRW	37 578	33 247	1,2	
Lanco Infratech	Råvaror	3 669 588	62,65 INR	34 620	33 796	1,1	
Legend Group Ltd	IT	4 944 000	5,00 HKD	21 455	20 669	0,7	
LG Household & Health	Dagligvaror	13 903	390 000,00 KRW	32 293	25 079	1,0	
NCSoft Corp	IT	30 217	208 500,00 KRW	37 523	48 407	1,2	
Oberoi Realty Ltd	Finans	407 223	262,05 INR	16 070	16 420	0,5	
Ping An Insurance H	Finans	1 369 000	85,65 HKD	101 769	74 939	3,2	
Rural Electrification Corp Ltd	Finans	494 104	289,70 INR	21 556	26 612	0,7	
Samsung Electronics Com Stock	IT	18 397	949 000,00 KRW	103 981	84 153	3,2	
Samsung Heavy Industries	Industri	351 640	41 200,00 KRW	86 285	74 050	2,7	
Semen Gresik	Råvaror	4 556 000	9 450,00 IDR	32 309	26 945	1,0	
Shanghai Electric Grp Corp - H	Industri	7 174 000	5,05 HKD	31 444	33 397	1,0	
Shinhan Financial Group	Finans	137 580	52 900,00 KRW	43 346	33 624	1,3	
Taiwan Semiconductor	IT	2 885 000	70,60 TWD	47 322	45 584	1,5	
Tata Iron & Steel Co	Råvaror	284 500	670,80 INR	28 739	27 737	0,9	
Woori Finance Holdings	Finans	243 020	15 500,00 KRW	22 434	22 600	0,7	
EUROPA				82 517	71 291	2,6	0,0
Sociedad Quimica y Minera Chile	Energi	94 760	56,42 USD	36 109	29 565	1,1	
Ternium SA-Sponsored ADR	Råvaror	162 521	42,28 USD	46 409	41 727	1,4	
LATINAMERIKA				808 414	616 903	25,2	22,2
America Movil SA de CV ADR	Telekom	154 028	56,91 USD	59 203	58 097	1,8	
BM&F Bovespa SA	Finans	990 107	13,15 BRL	52 862	38 466	1,6	
BR Malls Participacoes SA	Finans	676 016	17,00 BRL	46 659	20 232	1,5	
BR Properties SA	Finans	833 249	18,37 BRL	62 146	43 255	1,9	
Companhia Vale do Rio Doce	Råvaror	338 035	55,51 BRL	76 184	47 176	2,4	
Ecopetrol Sponsored ADR	Energi	90 850	42,89 USD	26 317	28 200	0,8	
Grupo Televisa SA GDR	Sällanköpsvaror	348 990	25,93 USD	61 118	53 088	1,9	
Itu Unibanco Holding ADR	Finans	320 618	24,14 USD	52 273	30 803	1,6	
Lan Airlines SA ADR	Industri	306 223	31,11 USD	64 342	46 998	2,0	
Localiza Rent A Car	Industri	178 415	26,41 BRL	19 131	18 338	0,6	
Lojas Americanas SA	Sällanköpsvaror	514 833	15,53 BRL	32 462	14 522	1,0	
Lojas Renner	Sällanköpsvaror	110 341	56,36 BRL	25 249	19 852	0,8	
Mercadolibre	IT	56 051	70,18 USD	26 568	28 562	0,8	
OGX Petroleo	Energi	608 012	19,89 BRL	49 100	18 362	1,5	
Petroleo Brasileiro Petrosbras ADR	Energi	304 106	37,30 USD	76 611	75 009	2,4	
Petroleo Brasileiro Spon ADR	Energi	346 517	33,41 USD	78 191	75 943	2,4	
NORDAMERIKA				124 678	88 434	3,9	0,0
Eurasia Drilling Company GDR	Energi	150 065	32,28 USD	32 717	20 349	1,0	
Gerdaur	Råvaror	340 497	13,88 USD	31 920	31 710	1,0	
Tencent Holdings	IT	402 900	171,70 HKD	60 042	36 375	1,9	
ÖSTEUROPA				257 751	248 559	8,0	9,7
IRC Ltd	Råvaror	12 776 000	1,40 HKD	15 524	19 597	0,5	
Lukoil Hold Sponsored US ADR	Energi	84 173	56,85 USD	32 319	35 200	1,0	
Mail Ru Group PLC GDR	IT	136 503	34,25 USD	31 576	31 265	1,0	
Norisk Nickel NMC ADR	Råvaror	207 082	24,00 USD	33 567	26 398	1,0	
Novatek GDR	Energi	61 690	120,00 USD	49 998	42 633	1,6	
SBER Bank Russia Com. USD	Finans	1 160 734	3,41 USD	26 709	26 141	0,8	
VTB Bank	Finans	751 350	6,56 USD	33 289	31 119	1,0	
Yapi Kredi Bankasi	Finans	1 631 427	4,91 TRY	34 769	36 205	1,1	
ÖVRIGA REGIONER INGÅENDE I INDEX				-	-	0,0	6,0
SUMMA REGLERAD MARKNAD				3 198 503	2 621 937	99,5	100,0
VÄRDEPAPPER				3 198 503	2 621 937	99,5	100,0
Övrigt enligt balansräkning				15 651		0,5	
FONDFÖRMÖGENHET				3 214 154		100,0	100,0

Not 2 Förändring av fondförmögenhet (kSEK)	2010-12-31	2009-12-31
Fondförm vid årets början	3 096 058	978 469
Andelsutgivning	344 857	1 481 250
Andelsinlösen	- 497 614	- 426 381
Resultat efter skatt	270 853	1 075 476
Utdelat till andelsägarna	-	- 12 756
Fondförmögenhet	3 214 154	3 096 058

Not 3 Värdeförändring på aktier m m (kSEK)	2010	2009
Realisationsvinst	701 876	589 241
Realisationsförlust	- 246 690	- 438 584
Orealiserade värdeförändringar	- 135 163	964 589
Värdeförändring på aktier m m	320 022	1 115 246

Not 4 Övriga kostnader (kSEK)	2010	2009
Reaskatt	- 1 685	- 239
Bankkostnader	- 39	- 339
Övriga kostnader	0	0
Övriga kostnader	- 1 724	- 579

Not 5 Sammanställning emittenter	% av fondförmögenheten
BR Malls Participacoes SA	3,4
Infosys Technologies	1,6
Petroleo Brasileiro (Petrobras)	4,8

Styrelsen och Verkställande direktören för Länsförsäkringar Fondförvaltning AB (publ), org nr 556364-2783 avlämnar årsberättelse för Länsförsäkringar Tillväxtmarknadsfond, org nr 504400-4108 för räkenskapsåret 2010.

Stockholm 18 mars 2011

Ulf W Eriksson
Ordförande

Anders Borgcrantz Birger Lövgren Madis Üürike

Lars Rosén Lena Wahlgren Beatrice Kämpe-Nikolausson

Eva Gottfridsdotter-Nilsson
Verkställande direktör

Arbetsgarnledarmöter

Ulf Hamrén Bitte Franzén Molander

REVISIONSBERÄTTELSE

I egenskap av revisor i Länsförsäkringar Fondförvaltning AB (publ) 556364-2783, har jag granskat årsberättelsen och bokföringen samt fondbolagets förvaltning av Länsförsäkringar Tillväxtmarknadsfond, organisationsnummer 504400-4108 för räkenskapsåret 2010. Det är fondbolaget som har ansvaret för räkenskapshandlingarna och förvaltningen och för att lagen om investeringsfonder och Finansinspektionens föreskrifter om investeringsfonder tillämpas vid upprättandet av årsberättelsen. Mitt ansvar är att uttala mig om årsberättelsen och förvaltningen på grundval av min revision.

Revisionen har utförts i enlighet med god revisionssed i Sverige. Det innebär att jag planerat och genomfört revisionen för att med hög men inte absolut säkerhet försäkra mig om att årsberättelsen inte innehåller väsentliga felaktigheter. En revision innefattar att granska ett urval av underlagen för belopp och annan information i räkenskapsförhandlingarna. I en revision ingår också att pröva redovisningsprinciperna och fondbolagets tillämpning av dem samt att bedöma de betydelsefulla uppskattningarna som fondbolaget gjort när det upprättat årsberättelsen samt att utvärdera den samlade informationen i årsberättelsen. Jag har granskat väsentliga beslut, åtgärder och förhållanden i fonden för att kunna bedöma om fondbolaget handlat i strid med lagen om investeringsfonder eller fondbestämmelserna. Jag anser att min revision ger mig rimlig grund för mina uttalanden nedan.

Årsberättelsen har upprättats i enlighet med lagen om investeringsfonder och Finansinspektionens föreskrifter om investeringsfonder.

Fondbolaget har enligt min bedömning inte handlat i strid med lagen om investeringsfonder eller fondbestämmelserna.

Stockholm 18 mars 2011

Johan Bäckström
Auktoriserad revisor

AVKASTNING 2010

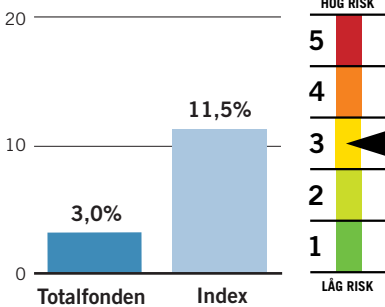

FONDFAKTA

Startdatum	1990-11-27
Startkurs	10 kr
Utdelning kr/andel	0,42 kr
Utdelningsdatum	2010-03-05
Förvaltningsavgift*	1,50% - 1,53%
Inköpsavgift	0%
Försäljningsavgift	0%
Omsättningshastighet, ggr	1,40
Transaktionskostnad	0,08%
	9 263 kSEK
TER	1,59%
Förvaltningsavgift i kr vid:	
10 000 kr engångsinsättning	147,01 kr
100 kr löpande sparande	9,69 kr
Omsättning via	
närstående institut i %	0,00%
PPM-nr	563 965
Bankgiro	5038-2126

* Kostnaden för förvaring medräknas i förvaltningsavgiften. Förvaringskostnaden kan inte anges på förhand av fondbolaget utan kan endast uppskattas. Fondens förvaltningsavgift redovisas därför inom ett uppskattat intervall.

Ansvarig förvaltare

Björn Jonsson, Alfred Berg

Placeringsinriktning

Totalfonden har normalt 70 procent i utländska aktier och 30 procent i svenska aktier. Förvaltaren kan välja att ha upp till 15 procent i räntepapper. Jämförelseindex består av Morgan Stanley världsindeks alla länder exklusive Sverige (MSCI World AC Free, ex Sweden) och NASDAQ OMX Stockholm ABs index SBX.

Handel med optioner, terminer och värdepapperslån

Fonden har tillstånd att handla med optioner, terminer och swapavtal. Fonden har under året i begränsad omfattning placerat i aktieindex- och ränteterminer i syfte att effektivisera förvaltningen. Fonden har enligt fondbestämmelserna möjlighet att lämna värdepapperslån. Fonden har inte nyttjat denna möjlighet under 2010.

FONDENS TIO STÖRSTA INNEHAV 2010-12-31

Största innehav	(kSEK)	% av fonden
iShares MSCI Em Mkts ETF	415 844	10,0
Ericsson LM, B	112 007	2,6
Nordea Bank AB	97 127	2,3
Hennes & Mauritz, B	80 285	1,9
Securitas, B	63 737	1,5
Unibet Group Plc SDB	63 484	1,5
BHP Billiton	54 729	1,3
Exxon Mobil Corp	52 978	1,2
Saab, B	51 186	1,2
Novo Nordisk	48 690	1,1

Länsförsäkringar Totalfond

Tecken på en stabilare återhämtning i den globala konjunkturen bidrog till stigande aktiemarknader. Under året stärktes den svenska kronan mot många andra valutor, vilket missgynnade fondens avkastning räknat i kronor.

FÖRVALTNINGSBERÄTTELSE

År 2010 präglades av kraftigt svängande aktiemarknader, framför allt under första halvåret. Vid ingången av 2010 bedömde förvaltaren att den globala konjunkturen skulle fortsätta att stärkas, om än i långsam takt, vilket också skedde. Fonden utvecklades väl i mars och även april var en bra månad. De stora börsfallen i maj och i juni, som bland annat orsakades av den europeiska finanskrisen, påverkade även fondens avkastning negativt. Förvaltaren ansåg att risken för ytterligare bakslag hade ökat och under sommaren hade fonden en mer defensiv prägel med bland annat en större andel värdebolag. Efter sommaren ökades risknivån, en position som grundades på uppfattningen att den ekonomiska återhämtningen blivit så pass stark och bred att risken för nya bakslag blivit mindre sannolik. Under hösten och fram till årsskiftet tog fonden del av de stigande aktiemarknaderna och ökade i värde. Vid årets slut hade fonden ökat i värde med 3,0 procent.

Under 2010 genomfördes en omorganisation inom Länsförsäkringar Fondförvaltning. Bland annat inrättades det en funktion för Middle Office.

Svenska aktier steg

Svenska aktier som Loomis, Swedish Orphan Biovitrum och Medivir utvecklades väl och bidrog positivt till fondens avkastning. Fonden missgynnades däremot av

placeringar i Eniro, Unibet och Petrogrand.

Under 2010 steg fondens jämförelseindex med 11,5 procent. Fondens placering i svenska och globala aktier utvecklades inte lika starkt som jämförelseindex, bland annat beroende på att fonden hade en mer defensiv prägel med placeringar i så kallade värdebolag med starka kassaflöden och hög utdelning. Dessa utvecklades inte lika väl som cykliska bolag.

Under 2010 stärktes den svenska kronan mot till exempel USD och euron. Den starkare kronan inverkar negativt på fondens avkastning.

Strategi

Förvaltaren bedömer att konjunkturuppgången fortsätter, även om många länder försiktigt börjar strama åt finanspolitiken för att komma till rätta med de stora budgetunderskotten. Den stramare finanspolitiken dämpar dock tillväxten men innebär samtidigt att styrräntorna kan förbli ovanligt låga givet konjunkturläget. De låga räntorna kombinerat med att riskpremien minskar bidrar till att aktiemarknaderna fortsätter sin positiva utveckling. Fonden har en övervikt mot tillväxtmarknader utifrån uppfattningen att Kina lyckas mjuklanda sin ekonomi. Förvaltaren är även positivt inställd till exportorienterade ekonomier med goda statsfinanser som den svenska och tyska. Även den amerikanska ekonomin väntas växa relativt väl.

FONDENS FÖRDELNING PÅ MARKNADER (%)

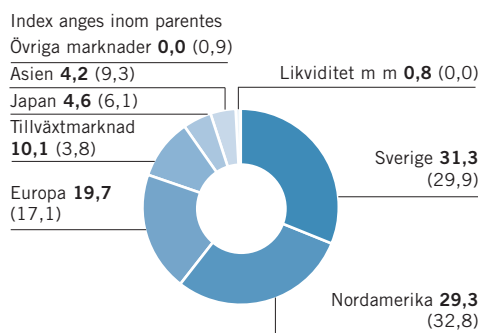

FONDENS FÖRDELNING PÅ BRANSCHER (%)

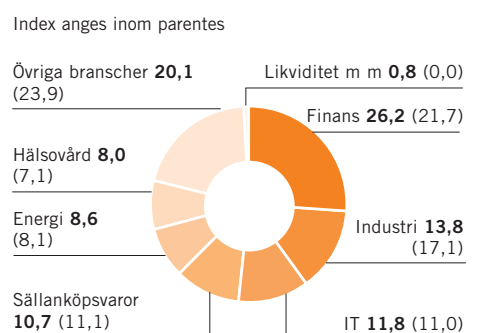

AVKASTNING OCH RISK

ÅRLIG AVKASTNING 5 ÅR (%)

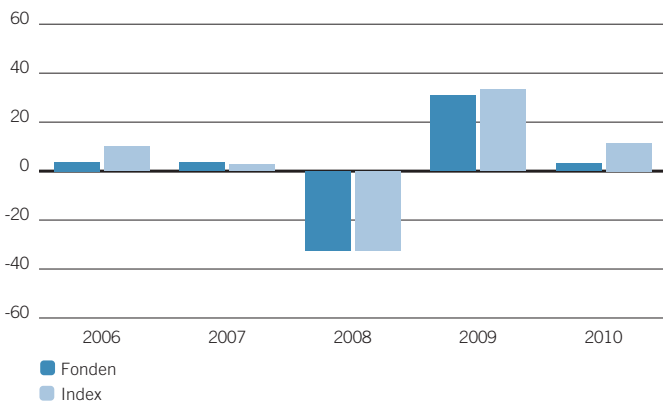

TOTAL RISK 3 ÅR (%)

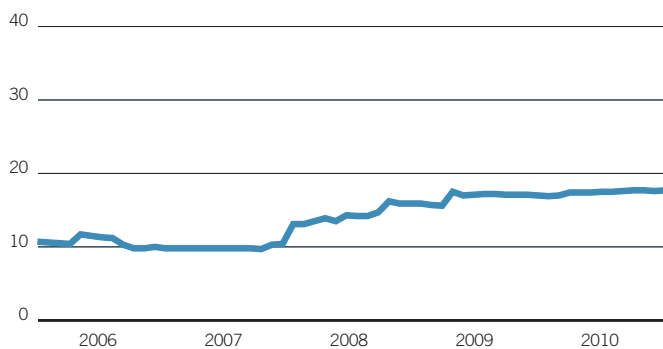

AVKASTNING & RISK (%)

	1 år	3 år	5 år
Avkastning fond	3,0	-9,2	-2,5
Avkastning index	11,5	0,3	13,5
Volatilitet fond	12,6	17,7	15,1
Volatilitet index	11,0	17,2	14,6
Aktiv risk	3,0	3,9	3,3

STÖRSTA BRUTTOKÖP SENASTE 12 MÅNADERNA

	Antal	Belopp (kSEK)	% av totala köp
Ericsson LM, B	3 202 873	248 532	4,2
Nokia	2 572 870	233 121	3,9
Nordea Bank AB	3 309 245	229 194	3,9
AstraZeneca SDB	574 488	190 776	3,2
Securitas, B	2 320 339	170 307	2,9
TeliaSonera	3 311 342	170 144	2,9
Hennes & Mauritz, B	509 725	156 743	2,6
Intrum Justitia	1 621 298	144 447	2,4
Unibet Group Plc SDB	680 879	118 391	2,0
Swedish Match	495 046	82 721	1,4

STÖRSTA BRUTTOFÖRSÄLJNINGAR SENASTE 12 MÅNADERNA

	Antal	Belopp (kSEK)	% av totala försälj
Securitas, B	3 952 084	290 845	4,7
AstraZeneca SDB	785 702	257 620	4,2
Ericsson LM, B	2 907 781	222 683	3,6
Nokia	2 397 384	222 026	3,6
Nordea Bank AB	3 144 575	219 447	3,5
Hennes & Mauritz, B	530 224	208 890	3,4
TeliaSonera	4 007 015	197 583	3,2
Intrum Justitia	1 994 284	172 534	2,8
Loomis B	1 165 927	102 676	1,7
Unibet Group Plc SDB	557 187	96 341	1,6

HISTORIK SENASTE 5 ÅREN

	2006-12-31	2007-12-31	2008-12-31	2009-12-31	2010-12-31
Utdelning kr/andel	0,33	0,48	0,52	0,74	0,42
Utdelningsdatum	2006-03-17	2007-03-23	2008-03-14	2009-03-27	2010-03-05
Andelsvärde	27,78	28,27	18,64	23,40	23,66
Antal utelöpande andelar	173 002 143	172 948 357	178 265 144	186 800 817	182 319 632
Fondförmögenhet mkr	4 805	4 890	3 323	4 371	4 314
Avkastning %	3,7	3,5	-32,6	30,8	3,0
Avkastning index %	10,1	2,8	-32,5	33,2	11,5

RESULTAT- OCH BALANSRÄKNING

I denna årsberättelse redovisas alla belopp i KSEK varför avrundningsdifferenser kan förekomma.

RESULTATRÄKNING (kSEK)

	2010	2009
Värdeförändring på aktier m m (not 3)	85 289	994 294
Ränteintäkter	132	351
Utdelningar	114 036	102 173
Valutavinsten och -förluster, netto	- 1 983	- 4 983
Summa intäkter	197 474	1 091 835
Ersättning till fondbolaget	- 63 801	- 56 821
Ersättning till förvaringsinstitutet	- 564	- 492
Courtago m m	- 9 496	- 11 361
Övriga kostnader (not 4)	- 13	- 2
Summa kostnader	- 73 874	- 68 677
Resultat före skatt	123 600	1 023 157
Skatt	-	-
Resultat efter skatt	123 600	1 023 157

BALANSRÄKNING (kSEK)

	2010-12-31	2009-12-31
Värdepapper (not 1) (not 5)	4 178 035	4 266 601
Bank och övriga likvida medel	129 932	105 068
Upplupna intäkter	0	0
Övriga fordringar	11 641	5 192
Summa tillgångar	4 319 608	4 376 861
Upplupen ersättning till fondbolag och förvaringsinstitut	- 5 313	- 5 375
Övriga skulder	- 3	- 3
Summa skulder	- 5 317	- 5 379
Fondförmögenhet (not 2)	4 314 291	4 371 482
Poster inom linjen		
Ställda säkerheter för derivat	-	-
Erhållna säkerheter för derivat	-	-

FONDENS INNEHAV, 2010-12-31

INNEHAV (kSEK)

Not 1	Värdepapper	Bransch	Antal	Kurs Valuta	Marknadsvärde (kSEK)	Anskaffningsvärde (kSEK)	Fond-vikt %	Index-vikt %
ASIEN					179 459	157 673	4,2	9,3
BHP Billiton	Råvaror	174 382	45,85	AUD	54 729	38 036	1,3	
Boral	Råvaror	209 987	4,95	AUD	7 115	6 099	0,2	
DBS Group	Finans	509 000	14,50	SGD	38 650	38 225	0,9	
Oversea-Chinese Banking Corp	Finans	306 000	10,00	SGD	16 025	12 938	0,4	
SembCorp Marine Ltd	Industri	214 000	5,37	SGD	6 018	4 573	0,1	
United Overseas Bank	Finans	281 000	18,44	SGD	27 135	27 957	0,6	
Westpac Banking	Finans	87 526	22,61	AUD	13 546	14 503	0,3	
Wilmar International	Hälsövärd	296 000	5,63	SGD	8 727	9 127	0,2	
Worley Parsons Ltd	Energi	40 833	26,88	AUD	7 513	6 215	0,2	
EUROPA					932 804	937 253	21,6	17,1
Alstom	Industri	21 398	36,03	EUR	6 922	7 761	0,2	
AP Moller-Maersk B	Industri	220	51 000,00	DKK	13 512	12 301	0,3	
ARM Holdings	IT	434 886	430,70	GBP	19 536	17 955	0,5	
AstraZeneca	Hälsövärd	122 134	2 977,00	GBP	37 923	38 320	0,9	
Autos Trade SPA 1	Industri	49 426	15,22	EUR	6 754	7 978	0,2	
AXA	Finans	267 474	12,53	EUR	30 089	42 124	0,7	
Äxel Springer AG	Sällanköpsvaror	4 195	122,00	EUR	4 595	4 489	0,1	
Barclays	Finans	458 730	265,20	GBP	12 689	17 111	0,3	
BASF Ordinary Registered SHS	Råvaror	84 411	59,70	EUR	45 243	34 332	1,0	
Bekaert NV SA	Industri	12 096	86,13	EUR	9 353	9 186	0,2	
BHP Billiton GB	Råvaror	173 338	2 617,50	GBP	47 322	38 003	1,1	
BP Plc Amoco	Energi	845 432	473,80	GBP	41 779	50 294	1,0	
Carlsberg, B	Dagligvaror	32 581	562,00	DKK	22 051	23 269	0,5	
Coca Cola Hellenic Comp S.A.	Dagligvaror	13 867	19,60	EUR	2 440	2 531	0,1	
Coloplast A/S	Hälsövärd	10 645	759,00	DKK	9 730	8 975	0,2	
Credit Agricole	Finans	244 358	9,60	EUR	21 063	26 574	0,5	
Fonciere Des Regions	Finans	5 693	71,96	EUR	3 678	4 212	0,1	

forts nästa sida

forts Totalfond

Not 1 Värdepapper	Bransch	Antal	Kurs Valuta	Marknads-värde (kSEK)	Anskaffnings-värde (kSEK)	Fond-vikt %	Index-vikt %
GlaxoSmithKline	Hälsövård	128 383	1 260,50 GBP	16 879	18 679	0,4	
HSBC Holdings	Finans	556 915	658,50 GBP	38 250	37 562	0,9	
Inditex	Sällanköpsvaror	70 003	56,35 EUR	35 415	40 293	0,8	
Jeronimo Martins Sgps	Dagligvaror	44 521	11,63 EUR	4 647	5 083	0,1	
Kone Corporation	Industri	14 676	41,95 EUR	5 527	5 696	0,1	
Metro AG	Dagligvaror	31 291	53,88 EUR	15 136	12 528	0,4	
Metso	Industri	9 820	41,81 EUR	3 686	3 171	0,1	
Muenchener Rueckversicherung	Finans	32 199	113,45 EUR	32 796	34 699	0,8	
Natisis	Finans	223 744	3,52 EUR	7 075	9 013	0,2	
Nokia	IT	175 486	7,73 EUR	12 171	12 082	0,3	
Novo Nordisk	Hälsövård	64 278	629,00 DKK	48 690	31 472	1,1	
Outokumpu, A	Råvaror	42 078	13,99 EUR	5 285	5 349	0,1	
Reckitt Benckiser	Dagligvaror	53 059	3 589,00 GBP	19 862	19 036	0,5	
Royal Dutch Shell B	Energi	71 717	2 138,50 GBP	15 996	14 029	0,4	
Saint-Gobain	Industri	56 822	39,12 EUR	19 957	20 014	0,5	
Saipem	Energi	32 149	36,82 EUR	10 627	9 899	0,2	
Salzgitter	Råvaror	16 141	57,77 EUR	8 372	9 525	0,2	
SGS Surveillance	Industri	381	1 579,00 CHF	4 329	3 551	0,1	
Shire Pharma	Hälsövård	73 311	1 554,00 GBP	11 882	12 194	0,3	
Societe Generale	Finans	81 244	40,89 EUR	29 825	36 860	0,7	
StatoilHydro	Energi	226 327	139,40 NOK	36 222	35 205	0,8	
Telefonica de Espana	Telekom	290 303	17,00 EUR	44 295	51 632	1,0	
Telenor	Telekom	244 703	95,10 NOK	26 718	23 974	0,6	
Tesco	Dagligvaror	442 284	430,60 GBP	19 864	19 447	0,5	
Trigon Agri	Råvaror	368 237	7,05 SEK	2 596	3 505	0,1	
Unibail Rodamco	Finans	29 119	147,35 EUR	38 522	41 362	0,9	
Unilever	Dagligvaror	111 358	1 981,00 GBP	23 009	22 728	0,5	
Vopak (Kon)	Industri	19 934	35,60 EUR	6 371	6 026	0,1	
Wärtsilä, B	Industri	25 062	57,40 EUR	12 915	12 145	0,3	
Zurich Finl Services	Finans	22 349	242,10 CHF	38 934	35 074	0,9	
DAX Index Mar 11	Termin	1 325	6 927,00 EUR	- 928	-	0,0	
DJ Euro STOXX 50 Index Mar11	Termin	- 3 340	2 798,00 EUR	1 199	-	0,0	
DJ STOXX 50 Index Mar11	Termin	- 3 500	2 589,00 EUR	1 068	-	0,0	
DJ STOXX 600 Auto&P Fut Mar11	Termin	1 500	338,90 EUR	- 54	-	0,0	
DJ STOXX 600 Chemic Fut Mar11	Termin	- 800	578,20 EUR	- 4	-	0,0	
DJ STOXX 600 Chemic Fut Mar11	Termin	2 500	578,20 EUR	13	-	0,0	
DJ STOXX 600 Con & M Fut Mar11	Termin	- 5 200	283,00 EUR	140	-	0,0	
DJ STOXX 600 Con & M Fut Mar11	Termin	1 750	283,00 EUR	- 47	-	0,0	
DJ STOXX 600 Fin Serv Fut Mar11	Termin	1 800	270,40 EUR	- 19	-	0,0	
DJ STOXX 600 Real Est Fut Mar11	Termin	- 4 100	115,70 EUR	96	-	0,0	
DJ STOXX 600 Utilities Fut Mar11	Termin	- 1 450	314,50 EUR	39	-	0,0	
E-Mini MSCI Emerg Mar11	Termin	18 350	1 143,80 USD	768	-	0,0	
JAPAN				200 874	196 136	4,7	6,1
Aeon Co	Dagligvaror	160 600	1 016,00 JPY	13 495	11 650	0,3	
Astellas Pharma	Hälsövård	72 000	3 995,00 JPY	18 431	18 974	0,4	
Central Japan Railway Corp	Industri	483	680 000,00 JPY	27 164	26 493	0,6	
East Japan Railway	Industri	7 600	5 280,00 JPY	3 319	3 162	0,1	
Kajima Corp	Industri	287 000	216,00 JPY	5 127	4 350	0,1	
KDDI Corp	Telekom	887	469 000,00 JPY	34 407	32 660	0,8	
Konica Corp	Sällanköpsvaror	110 000	844,00 JPY	7 679	8 003	0,2	
Nippon Tele & Telecom Corp	Telekom	70 200	3 675,00 JPY	21 337	22 797	0,5	
Resona Holdings	Finans	193 000	487,00 JPY	7 774	8 020	0,2	
Seven & I Holdings Co Ltd	Dagligvaror	18 300	2 170,00 JPY	3 284	2 790	0,1	
Sumitomo Corporation	Industri	210 000	1 149,00 JPY	19 957	19 935	0,5	
Takeda Pharmaceutical Comp	Hälsövård	36 800	3 995,00 JPY	12 159	11 347	0,3	
Toppan Printing	Industri	118 000	742,00 JPY	7 242	7 241	0,2	
Toyota Tsusho	Industri	56 600	1 430,00 JPY	6 694	6 085	0,2	
West Japan Railway	Industri	254	303 500,00 JPY	6 376	6 775	0,1	
Yamato Holdings Co	Industri	64 000	1 156,00 JPY	6 119	5 855	0,1	
NIKKEI 225 YEN (SGX) Mar11	Termin	- 30 000	10 215,00 JPY	310	-	0,0	
NORDAMERIKA				1 237 324	1 191 951	28,7	32,8
Adobe Systems	IT	67 952	30,85 USD	14 158	13 291	0,3	
Agrium	Råvaror	15 576	91,07 CAD	9 580	5 892	0,2	
American Eagle Outfitters	Sällanköpsvaror	58 586	14,61 USD	5 781	6 176	0,1	
Amerisourcebergen Corp	Hälsövård	70 125	34,50 USD	16 340	10 748	0,4	
AT&T Inc	Telekom	161 514	29,31 USD	31 973	30 755	0,7	
Avery Dennison Corp	Industri	22 013	42,50 USD	6 319	5 276	0,1	
Bank of America Corp	Finans	342 334	13,35 USD	30 866	38 520	0,7	
Baxter Intl	Hälsövård	117 819	50,69 USD	40 336	36 659	0,9	
Best Buy Co Inc	Sällanköpsvaror	101 191	34,15 USD	23 339	28 247	0,5	
Centerra Gold Inc	Råvaror	24 327	20,05 CAD	3 294	3 574	0,1	
Cisco Systems	IT	161 595	20,22 USD	22 067	26 549	0,5	
Cogniant Tech Solutions Crp A	IT	25 345	74,08 USD	12 681	10 760	0,3	
Corning	IT	142 599	19,32 USD	18 607	18 478	0,4	
Costco Wholesale Co	Dagligvaror	27 790	72,81 USD	13 666	10 578	0,3	
Coventry Health Care Inc	Hälsövård	52 619	26,68 USD	9 482	8 975	0,2	
CVS Corp	Dagligvaror	48 071	34,96 USD	11 350	11 903	0,3	
Danaher Corp	Industri	30 809	47,21 USD	9 823	8 501	0,2	
Diamond Offshore Drilling	Energi	23 073	65,63 USD	10 227	10 487	0,2	
Disho network Corp	Industri	70 385	19,27 USD	9 158	10 796	0,2	
Dte Energy Company	Kraft	51 105	45,30 USD	15 636	17 317	0,4	
Dun & Bradstreet Corp	Finans	8 712	81,61 USD	4 802	4 314	0,1	
Exelon Corp	Kraft	123 269	41,49 USD	34 542	37 636	0,8	
Exxon Mobil Corp	Energi	106 998	73,31 USD	52 978	49 424	1,2	
Fairfax Financial Holdings	Finans	1 302	407,18 CAD	3 581	3 845	0,1	
First Quantum Minerals	Råvaror	14 041	108,97 CAD	10 334	7 703	0,2	

Not 1 Värdepapper	Bransch	Antal	Kurs Valuta	Marknads-värde (kSEK)	Anskaffnings-värde (kSEK)	Fond-vikt %	Index-vikt %
Flowerserve Corp	Industri	17 816	118,46 USD	14 254	12 608	0,3	
Freeport-Mcmoran Copper	Råvaror	20 205	120,36 USD	16 425	15 202	0,4	
General Mills Inc	Dagligvaror	153 375	35,44 USD	36 712	40 679	0,9	
Genuine Parts Co	Sällanköpsvaror	46 220	51,31 USD	16 017	13 276	0,4	
Goldcorp	Råvaror	45 005	45,40 CAD	13 800	11 908	0,3	
Hartford Financial Svcs Grp	Finans	69 062	26,61 USD	12 412	13 381	0,3	
Hewlett-Packard Co	IT	152 235	42,35 USD	43 543	49 208	1,0	
Hudson City Bancorp Inc	Finans	89 391	12,79 USD	7 722	7 884	0,2	
IBM Corp	IT	22 860	146,53 USD	22 623	21 106	0,5	
Immet Mining Corp	Råvaror	15 803	77,90 CAD	8 314	7 519	0,2	
Intact Financial Corp	Finans	21 303	50,66 CAD	7 289	6 926	0,2	
Intel Corp	IT	82 816	21,01 USD	11 752	11 314	0,3	
Intl Flavors Fragrances	Råvaror	28 592	55,53 USD	10 723	9 758	0,2	
ITT Corp	Industri	33 595	52,13 USD	11 828	11 200	0,3	
KBR	Industri	27 555	30,58 USD	5 691	4 036	0,1	
Las Vegas Sands Corp	Sällanköpsvaror	55 114	44,36 USD	16 512	17 651	0,4	
Lincoln National Corp	Finans	74 808	27,77 USD	14 031	14 687	0,3	
Lowe's Companies	Sällanköpsvaror	245 502	25,09 USD	41 602	43 314	1,0	
Marathon Oil Corp	Energi	170 298	36,88 USD	42 418	40 940	1,0	
Mcgraw-Hill Inc	Sällanköpsvaror	31 977	36,39 USD	7 859	7 602	0,2	
Memc Electronic Materials	IT	85 062	11,10 USD	6 377	10 311	0,1	
Microsoft Corp	IT	197 585	27,87 USD	37 192	37 392	0,9	
Murphy Oil Corp	Energi	52 336	75,40 USD	26 652	19 604	0,6	
Nvidia Corp	IT	166 175	14,92 USD	16 740	16 213	0,4	
Paychex	IT	91 274	30,83 USD	19 005	16 965	0,4	
Qualcomm	IT	48 859	49,82 USD	16 440	13 380	0,4	
Sherwin-Williams Co/The	Sällanköpsvaror	20 859	84,08 USD	11 845	10 898	0,3	
Spectra Energy	Kraft	210 828	25,31 USD	36 039	33 141	0,8	
Staples Inc	Sällanköpsvaror	222 289	22,99 USD	34 515	38 684	0,8	
Sysco Corp	Dagligvaror	84 016	29,19 USD	16 563	16 736	0,4	
Target Corp	Sällanköpsvaror	40 424	59,52 USD	16 359	12 510	0,4	
Texas Instruments	IT	188 652	32,28 USD	41 129	34 001	1,0	
Total System Services	IT	43 133	15,46 USD	4 504	4 661	0,1	
United States Steel Corp	Råvaror	46 071	59,31 USD	18 455	14 978	0,4	
Valero Energy Corp	Energi	158 927	23,33 USD	25 042	20 352	0,6	
Walgreen Co	Dagligvaror	45 443	39,18 USD	12 025	9 760	0,3	
Verizon Communications	Telekommunikation	98 871	35,62 USD	23 786	21 190	0,6	
Western Digital	IT	63 577	33,57 USD	14 415	11 607	0,3	
Western Union Co	IT	177 819	18,48 USD	22 194	23 655	0,5	
Vmware A	IT	22 366	89,73 USD	13 554	12 054	0,3	
Wynn Resorts Ltd	Sällanköpsvaror	22 680	101,82 USD	15 597	14 019	0,4	
Xerox Corp	IT	161 543	11,56 USD	12 612	8 882	0,3	
Zimmer Holdings Inc	Hälsövård	37 048	54,03 USD	13 519	14 355	0,3	
Russell 2000 Mini Future Mar11	Termin	4 000	788,50 USD	16	-	0,0	
S&P 500 Mini Index Mar11	Termin	- 12 900	1 252,25 USD	301	-	0,0	
SVERIGE				1 192 722	1 112 831	27,6	29,9
ABB SDB	Industri	234 156	150,90 SEK	35 334	33 366	0,8	
Alfa Laval AB	Industri	56 651	141,60 SEK	8 022	5 499	0,2	
Alliance Oil SDB	Energi	6 107	106,80 SEK	652	654	0,0	
Arise Power	Industri	748 408	43,00 SEK	32 182	38 810	0,7	
AstraZeneca SDB	Hälsövård	125 213	311,00 SEK	38 941	44 114	0,9	
Atlas Copco, B	Industri	101 081	152,30 SEK	15 395	8 991	0,4	
Bioinvent Intl	Hälsövård	231 490	29,10 SEK	6 736	6 679	0,2	
Black Earth Farming SDB	Råvaror	761 046	26,50 SEK	20 168	18 396	0,5	
Boliden	Råvaror	86 254	137,20 SEK	11 834	9 578	0,3	
Electrolux, B	Sällanköpsvaror	81 946	192,70 SEK	15 791	12 944	0,4	
Eniro BTA	Sällanköpsvaror	81 330 000	0,55 SEK	44 732	42 452	1,0	
Ericsson LM, B	IT	1 422 311	78,75 SEK	112 007	109 593	2,6	
Hennes & Mauritz, B	Sällanköpsvaror	355 560	225,80 SEK	80 285	84 109	1,9	
Holmen, B	Råvaror	83 410	224,10 SEK	18 692	17 840	0,4	
Husqvarna, B	Sällanköpsvaror	161 552	56,65 SEK	9 152	7 773	0,2	
Intrum Justitia	Finans	459 413	103,75 SEK	47 664	39 029	1,1	
Investor, A	Finans	290 981	139,30 SEK	40 534	36 930	0,9	
Meda, A	Hälsövård	578 947	51,40 SEK	29 758	32 063	0,7	
Medivir, B	Hälsövård	69 528	139,75 SEK	9 717	6 862	0,2	
Niscayah Group	Industri	1 939 962	13,90 SEK	26 965	25 299	0,6	
Nordea Bank AB	Finans	1 321 454	73,50 SEK	97 127	90 811	2,3	
Oreox	Hälsövård	134					

forts Totalfond

Not 1 Värdepapper	Bransch	Antal	Kurs Valuta	Marknads- värde (kSEK)	Anskaffnings- värde (kSEK)	Fond- vikt %	Index- vikt %
OMXS30 Index Jan11	Termin	- 9 300	1 162,00 SEK	26	-	0,0	
OMXS30 Index Jan11	Termin	144 500	1 162,00 SEK	- 397	-	0,0	
TILLVÄXTMARKNAD				434 853	347 269	10,1	3,8
Antofagasta PLC	Råvaror	111 742	1 631,00 GBP	19 009	12 076	0,4	
iShares MSCI Em Mkts ETF	Finans	1 299 788	47,37 USD	415 844	335 194	9,6	
ÖVRIGA MARKNADER INGÅENDE I INDEX				-	-	0,0	0,9
SUMMA REGLERAD MARKNAD				4 178 035	3 943 115	96,8	100,0
VÄRDEPAPPER				4 178 035	3 943 115	96,8	100,0
Övrigt enligt balansräkning				136 257		3,2	
FONDFÖRMÖGENHET				4 314 291		100,0	100,0

Not 2 Förändring av fondförmögenhet (kSEK)	2010-12-31	2009-12-31
Fondförm vid årets början	4 371 482	3 323 055
Andelsutgivning	277 018	362 256
Andelsinlösen	- 380 053	- 205 328
Resultat efter skatt	123 600	1 023 157
Utdelat till andelsägarna	- 77 756	- 131 658
Fondförmögenhet	4 314 291	4 371 482

Not 3 Värdeförändring på aktier m m (kSEK)	2010	2009
Realisationsvinst	1 219 898	1 132 915
Realisationsförlust	- 1 061 602	- 1 292 622
Orealiserade värdeförändringar	- 73 007	1 154 001
Värdeförändring på aktier m m	85 289	994 294

Not 4 Övriga kostnader (kSEK)	2010	2009
Bankkostnader	- 13	- 2
Övriga kostnader	0	0
Övriga kostnader	- 13	- 2

Not 5 Indexterminer - Exponering 2010-12-31 (kSEK)

Valuta	Namn	Köpt/Sålt	Antal Nominellt	Marknadsvärde underliggande (kSEK)	% av fond- förmögenhet
EUR	DAX Index Mar 11	Köpt	1 325	82 402	1,9
EUR	DJ Euro STOXX 50 Index Mar11	Sålt	3 340	83 902	1,9
EUR	DJ STOXX 50 Index Mar11	Sålt	3 500	81 354	1,9
EUR	DJ STOXX 600 Auto&Parts Future Mar11	Köpt	1 500	4 564	0,1
EUR	DJ STOXX 600 Chemicals Future Mar11	Köpt	2 500	12 978	0,3
EUR	DJ STOXX 600 Chemicals Future Mar11	Sålt	800	4 153	0,1
EUR	DJ STOXX 600 Cons & Materials Future Mar11	Köpt	1 750	4 446	0,1
EUR	DJ STOXX 600 Cons & Materials Future Mar11	Sålt	5 200	13 212	0,3
EUR	DJ STOXX 600 Fin Service Future Mar11	Köpt	1 800	4 370	0,1
EUR	DJ STOXX 600 Real Estate Future Mar11	Sålt	4 100	4 259	0,1
EUR	DJ STOXX 600 Utilities Future Mar11	Sålt	1 450	4 094	0,1
JPY	NIKKEI 225 YEN (SGX) Mar11	Sålt	30 000	25 346	0,6
SEK	OMXS30 Index Jan11	Köpt	144 500	167 909	3,9
SEK	OMXS30 Index Jan11	Sålt	9 300	10 807	0,2
USD	E-Mini MSCI Emerg Mar11	Köpt	18 350	141 756	3,3
USD	Russell 2000 Mini Future Mar11	Köpt	4 000	21 302	0,5
USD	S&P 500 Mini Index Mar11	Sålt	12 900	109 103	2,5

Not 6 Sammanställning emittenter	% av fondförmögenheten
AstraZeneca	1,8
Volvo	0,9

Styrelsen och Verkställande direktören för Länsförsäkringar Fondförvaltning AB (publ), org nr 556364-2783 avlämnar årsberättelse för Länsförsäkringar Totalfond, org nr 802015-4095 för räkenskapsåret 2010.

Stockholm 18 mars 2011

Ulf W Eriksson
Ordförande

Anders Borgcrantz Birger Lövgren Madis Üürike

Lars Rosén Lena Wahlgren Beatrice Kämpe-Nikolausson

Eva Gottfridsdotter-Nilsson
Verkställande direktör

Arbetstagarledarmöter

Ulf Hamrén Bitte Franzén Molander

REVISIONSBERÄTTELSE

I egenskap av revisor i Länsförsäkringar Fondförvaltning AB (publ) 556364-2783, har jag granskat årsberättelsen och bokföringen samt fondbolagets förvaltning av Länsförsäkringar Totalfond, organisationsnummer 802015-4095 för räkenskapsåret 2010. Det är fondbolaget som har ansvaret för räkenskapshandlingarna och förvaltningen och för att lagen om investeringsfonder och Finansinspektionens föreskrifter om investeringsfonder tillämpas vid upprättandet av årsberättelsen. Mitt ansvar är att uttala mig om årsberättelsen och förvaltningen på grundval av min revision.

Revisionen har utförts i enlighet med god revisionssed i Sverige. Det innebär att jag planerat och genomfört revisionen för att med hög men inte absolut säkerhet försäkra mig om att årsberättelsen inte innehåller väsentliga felaktigheter. En revision innefattar att granska ett urval av underlagen för belopp och annan information i räkenskapsförhandlingarna. I en revision ingår också att pröva redovisningsprinciperna och fondbolagets tillämpning av dem samt att bedöma de betydelsefulla uppskattningarna som fondbolaget gjort när det upprättat årsberättelsen samt att utvärdera den samlade informationen i årsberättelsen. Jag har granskat väsentliga beslut, åtgärder och förhållanden i fonden för att kunna bedöma om fondbolaget handlat i strid med lagen om investeringsfonder eller fondbestämmelserna. Jag anser att min revision ger mig rimlig grund för mina uttalanden nedan.

Årsberättelsen har upprättats i enlighet med lagen om investeringsfonder och Finansinspektionens föreskrifter om investeringsfonder.

Fondbolaget har enligt min bedömning inte handlat i strid med lagen om investeringsfonder eller fondbestämmelserna.

Stockholm 18 mars 2011

Johan Baeckström
Auktoriserad revisor

AVKASTNING 2010

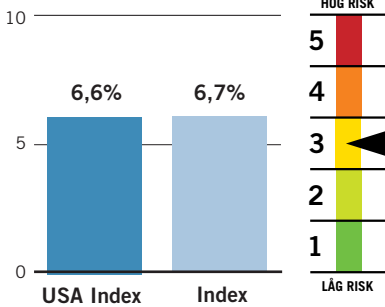

FONDFAKTA

Startdatum	2009-06-11
Startkurs	100 kr
Utdelning kr/andel	1,20 kr
Utdelningsdatum	2010-03-05
Förvaltningsavgift*	0,50% - 0,52%
Inköpsavgift	0%
Försäljningsavgift	0%
Omsättningshastighet, ggr	0,08
Transaktionskostnad	0,00%
	54 kSEK
TER	0,52%
Förvaltningsavgift i kr vid:	
10 000 kr engångsinsättning	50,58 kr
100 kr löpande sparande	3,28 kr
Omsättning via	
närstående institut i %	0,00%
Bankgiro	414-4507

* Kostnaden för förvaring medräknas i förvaltningsavgiften. Förvaringskostnaden kan inte anges på förhand av fondbolaget utan kan endast uppskattas. Fondens förvaltningsavgift redovisas därför inom ett uppskattat intervall.

Ansvarig förvaltare

Richard Hannam, State Street Global Advisors.

Placeringsinriktning

Fonden placerar i företag som är noterade på den amerikanska aktiemarknaden. Fonden är en indexfond och placeringarna efterliknar sammansättningen av indexet S&P 500

Handel med optioner, terminer och värdepapperslån

Fonden har tillstånd att handla med optioner, terminer och swapavtal. Fonden har under året i begränsad omfattning placerat i aktieindexterminer i syfte att effektivisera förvaltningen. Fonden har enligt fondbestämmelserna möjlighet att lämna värdepapperslån. Fonden har inte nyttjat denna möjlighet under 2010.

FONDENS TIO STÖRSTA INNEHAV 2010-12-31

Största innehav	(kSEK)	% av fonden
Exxon Mobil Corp	110 223	3,2
Apple Inc	88 269	2,6
Microsoft Corp	62 560	1,8
General Electric Co	58 300	1,7
ChevronTexaco Corp	55 003	1,6
IBM Corp	54 258	1,6
Procter & Gamble Co	53 575	1,5
AT&T Inc	51 676	1,5
Johnson & Johnson	51 044	1,5
J P Morgan Chase & Co	49 129	1,4

Länsförsäkringar USA Index

USA Index är en indexfond som följer det breda amerikanska indexet S&P 500. Under 2010 steg fonden med 6,6 procent i värde.

FÖRVALTNINGSBERÄTTELSE

USA Index placerar i företag som är noterade på den amerikanska aktiemarknaden. Fonden är en indexfond och placeringarna efterliknar sammansättningen av indexet S&P 500. Det är ett brett amerikanskt index som beräknas utifrån utvecklingen för 500 noterade bolag.

Den goda börsutvecklingen från 2009 höll i sig en liten bit in på 2010. Därefter minskade S&P 500 och därmed även fonden i värde. Den utvecklingen höll i sig fram till slutet av februari. Mars, april och delar av maj var bra månader för börsen, och fonden steg i värde. I slutet av maj föll dock aktiemarknaden. Anledningen var den osäkerhet som följde i spåren av den statsfinansiella krisen i Grekland och flera andra sydeuropeiska länder. Oron gällde framför allt hur, och i vilken omfattning, de kommande finanspolitiska åtstramningarna skulle påverka den ekonomiska tillväxten. I juni utvecklades fonden och dess jämförelseindex relativt väl, men månaden avslutades med ännu en nedgång efter att flera makroindikatorer pekade på en inbromsning

i konjunkturåterhämtningen, vilket dämpade riskviljan på marknaden.

Även andra halvåret 2010 präglades av viss turbulens. Under sommaren fortsatte S&P att röra sig både upp och ned. Den höga arbetslösheten och det instabila läget på bostadsmarknaden var två faktorer som bidrog till turbulensen. Från hösten och fram till årsskiftet tog en relativt stabil uppgång vid. Fonden slutade året med en uppgång på 6,6 procent. Under samma period steg jämförelseindex med 6,7 procent.

Under året stärktes den svenska kronan mot USD, vilket påverkade fondens avkastning i kronor negativt.

Vid årsskiftet hade fonden sina största innehav i Exxon Mobil, Apple och Microsoft. IT, finans och energi var de sektorer som fonden hade störst exponering mot, vilket speglar sammansättningen för S&P 500.

Under 2010 genomfördes en omorganisation inom Länsförsäkringar Fondförvaltning. Bland annat inrättades det en funktion för Middle Office.

FONDENS FÖRDELNING PÅ BRANSCHER (%)

Index anges inom parentes

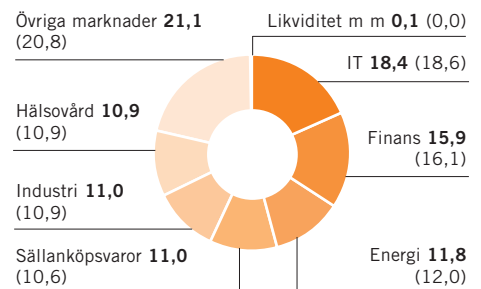

AVKASTNING OCH RISK

ÅRLIG AVKASTNING 5 ÅR (%)

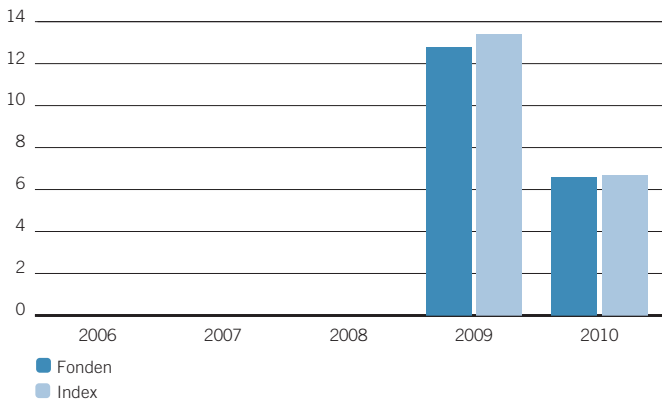

AVKASTNING & RISK (%)

	1 år	3 år	5 år
Avkastning fond	6,6	-	-
Avkastning index	6,7	-	-
Volatilitet fond	12,4	-	-
Volatilitet index	12,4	-	-
Aktiv risk	3,1	-	-

STÖRSTA BRUTTOKÖP SENASTE 12 MÅNADERNA

	Antal	Belopp (kSEK)	% av totala köp
Berkshire Hathaway B	67 479	37 693	4,5
Exxon Mobil Corp	49 966	22 875	2,7
Citigroup Inc	613 304	17 621	2,1
Apple Inc	9 905	17 172	2,0
Microsoft Corp	79 946	15 405	1,8
Johnson & Johnson	29 168	12 904	1,5
General Electric Co	112 679	12 838	1,5
Procter & Gamble Co	29 367	12 434	1,5
IBM Corp	12 912	12 109	1,4
AT&T Inc	62 285	11 909	1,4

STÖRSTA BRUTTOFÖRSÄLJNINGAR SENASTE 12 MÅNADERNA

	Antal	Belopp (kSEK)	% av totala försälj.
Exxon Mobil Corp	18 019	8 736	3,4
Microsoft Corp	31 588	6 427	2,5
IBM Corp	6 387	6 230	2,4
Procter & Gamble Co	13 190	6 180	2,4
Wal Mart Stores	13 509	5 265	2,0
Apple Inc	2 555	5 093	2,0
Cisco Systems	26 538	4 539	1,8
General Electric Co	31 864	4 176	1,6
J P Morgan Chase & Co	13 466	4 162	1,6
Johnson & Johnson	8 905	4 135	1,6

HISTORIK SENASTE 5 ÅREN

	2006-12-31	2007-12-31	2008-12-31	2009-12-31	2010-12-31
Utdelning kr/andel	-	-	-	-	1,20
Utdelningsdatum	-	-	-	-	2010-03-05
Andelsvärde	-	-	-	112,77	118,96
Antal utelöpande andelar	-	-	-	23 804 153	29 067 962
Fondförmögenhet mkr	-	-	-	2 684	3 458
Avkastning %	-	-	-	12,8	6,6
Avkastning index %	-	-	-	13,4	6,7

RESULTAT- OCH BALANSRÄKNING

I denna årsberättelse redovisas alla belopp i kSEK varför avrundningsdifferenser kan förekomma.

RESULTATRÄKNING (kSEK)

	2010	2009
Värdetförändring på aktier m m (not 3)	193 962	330 515
Ränteintäkter	3	2
Utdelningar	119 560	39 322
Valutavinst och -förluster, netto	- 61 661	1 582
Summa intäkter	251 865	371 420
Ersättning till fondbolaget	- 15 496	- 6 197
Ersättning till förvaringsinstitutet	- 361	- 182
Courtage m m	- 226	- 1 616
Övriga kostnader (not 4)	- 139	- 52
Summa kostnader	- 16 223	- 8 048
Resultat före skatt	235 643	363 373
Skatt	-	-
Resultat efter skatt	235 643	363 373

BALANSRÄKNING (kSEK)

	2010-12-31	2009-12-31
Värdepapper (not 1) (not 5)	3 417 614	2 642 824
Bank och övriga likvida medel	37 935	39 599
Opplupna intäkter	0	-
Övriga fordringar	3 844	3 150
Summa tillgångar	3 459 393	2 685 573
Opplupen ersättning till fondbolag och förvaringsinstitut	- 1 444	- 1 099
Övriga skulder	-	-
Summa skulder	- 1 444	- 1 099
Fondförmögenhet (not 2)	3 457 949	2 684 473
Poster inom linjen		
Ställda säkerheter för derivat	-	-
Erhållna säkerheter för derivat	-	-

FONDENS INNEHAV, 2010-12-31

INNEHAV (kSEK)

Not 1 Värdepapper	Antal	Kurs Valuta	Marknadsvärde (kSEK)	Anskaffningsvärde (kSEK)	Fondvikt %	Indexvikt %
DAGLIGVAROR			363 749	328 715	10,5	10,6
Altria Group	92 099	24,63 USD	15 321	12 311	0,4	0,2
Archer-Daniels-Midland Co	28 263	29,88 USD	5 704	5 988	0,2	0,2
Avon Products	18 930	29,10 USD	3 720	4 017	0,1	0,1
Brown Forman Corp	4 626	69,60 USD	2 175	1 599	0,1	0,1
Campbell Soup Co (US)	8 545	34,57 USD	1 995	1 931	0,1	0,1
Clorox Company	6 151	63,60 USD	2 642	2 524	0,1	0,1
Coca-Cola Co	102 052	65,48 USD	45 132	38 175	1,3	1,3
Coca-Cola Enterprises	14 695	25,03 USD	2 484	2 037	0,1	0,1
Colgate Palmolive	21 438	80,40 USD	11 641	11 133	0,3	0,3
Conagra Foods Inc	19 406	22,55 USD	2 956	2 921	0,1	0,1
Constellation Brands Inc-A	7 831	22,11 USD	1 169	748	0,0	0,0
Costco Wholesale Co	19 424	72,81 USD	9 552	7 376	0,3	0,3
CVS Corp	59 989	34,96 USD	14 164	13 766	0,4	0,4
Dean Foods Co	7 600	8,49 USD	436	1 048	0,0	0,0
Dr Pepper Snapple Group Inc	10 621	35,59 USD	2 553	1 931	0,1	0,1
Estee Lauder Companies-CI A	5 027	79,99 USD	2 712	1 461	0,1	0,1
General Mills Inc	28 366	35,44 USD	6 790	5 901	0,2	0,2
Hershey Co	6 887	47,12 USD	2 192	1 891	0,1	0,1
Hj Heinz Co	14 117	49,45 USD	4 715	4 092	0,1	0,1
Hormel Foods Corp	2 723	51,51 USD	947	735	0,0	0,0
JM Smucker Co	5 246	65,50 USD	2 321	1 783	0,1	0,1
Kellogg Co	11 529	51,02 USD	3 973	4 000	0,1	0,1
Kimberly Clark	18 110	63,13 USD	7 722	7 321	0,2	0,2
Kraft Foods Inc-Class A	77 101	31,41 USD	16 356	15 846	0,5	0,5
Kroger Co	28 375	22,08 USD	4 231	4 756	0,1	0,1
Lorillard Inc	6 740	82,02 USD	3 734	3 564	0,1	0,1
Mc Cormick & Co	5 925	46,81 USD	1 873	1 442	0,1	0,1
Mead Johnson Nutrition A	9 084	61,00 USD	3 742	2 626	0,1	0,1
Molson Coors Brewing Co-B	6 985	50,27 USD	2 372	2 402	0,1	0,1
Pepsico	70 292	65,41 USD	31 053	29 321	0,9	0,9
Philip Morris International	80 944	58,64 USD	32 058	26 815	0,9	0,9
Procter & Gamble Co	123 577	64,19 USD	53 575	49 456	1,5	1,5
Reynolds American Inc	14 980	32,70 USD	3 308	2 433	0,1	0,1
Safeway Inc	16 892	22,36 USD	2 551	2 589	0,1	0,1
Sara Lee Corp	29 339	17,49 USD	3 466	2 176	0,1	0,1
Supervalu Inc	9 398	9,41 USD	597	1 085	0,0	0,0
Sysco Corp	26 002	29,19 USD	5 126	4 752	0,1	0,1
Tyson Foods Inc-CI A	13 232	17,45 USD	1 559	1 286	0,0	0,0
Wal Mart Stores	86 510	54,02 USD	31 563	32 026	0,9	0,9

forts nästa sida

forts USA Index

Not 1 Värdepapper	Antal	Kurs Valuta	Marknads- värde (kSEK)	Anskaffnings- värde (kSEK)	Fond- vikt %	Index- vikt %
Walgreen Co	42 981	39,18 USD	11 374	10 345	0,3	
Whole Foods Market Inc	6 461	50,33 USD	2 196	1 107	0,1	
ENERGI			403 314	354 191	11,7	12,0
Anadarko Petroleum Corp	21 824	74,06 USD	10 916	8 396	0,3	
Apache Corp	16 134	120,06 USD	13 083	10 564	0,4	
Baker Hughes Inc	19 062	56,80 USD	7 313	5 788	0,2	
Cabot Oil & Gas Corp	4 599	37,87 USD	1 176	1 239	0,0	
Cameron International Corp	10 753	50,91 USD	3 697	2 775	0,1	
Chesapeake Energy Corp	28 910	26,17 USD	5 110	5 172	0,1	
ChevronTexaco Corp	88 772	91,74 USD	55 003	46 252	1,6	
Conocophillips	65 567	68,11 USD	30 161	23 581	0,9	
Consol Energy Inc	9 979	48,71 USD	3 283	3 038	0,1	
Denbury Resources Inc	17 731	19,01 USD	2 277	2 119	0,1	
Devon Energy Corp	19 242	78,26 USD	10 171	9 190	0,3	
Diamond Offshore Drilling	3 096	65,63 USD	1 372	1 966	0,0	
El Paso Corp	31 170	13,66 USD	2 876	2 383	0,1	
Eog Resources Inc	11 162	91,36 USD	6 887	6 550	0,2	
Exxon Mobil Corp	222 614	73,31 USD	110 223	115 637	3,2	
FMC Technologies	5 268	88,62 USD	3 153	1 855	0,1	
Halliburton Co	40 220	40,85 USD	11 097	7 633	0,3	
Helmerich & Payne	4 711	49,18 USD	1 565	1 349	0,0	
Hess Corp	12 889	76,42 USD	6 652	5 612	0,2	
Marathon Oil Corp	31 412	36,88 USD	7 824	7 418	0,2	
Massey Energy Co	4 524	53,46 USD	1 633	890	0,0	
Murphy Oil Corp	8 471	75,40 USD	4 314	3 632	0,1	
Nabors Industries Ltd	12 669	23,31 USD	1 995	1 723	0,1	
National Oilwell Varco Inc	18 534	66,77 USD	8 358	5 399	0,2	
Newfield Exploration Co	5 907	72,50 USD	2 892	2 868	0,1	
Noble Energy Inc	7 716	86,51 USD	4 508	3 771	0,1	
Occidental Petroleum	35 862	98,50 USD	23 858	18 758	0,7	
Peabody Energy Corp	11 935	63,94 USD	5 154	3 394	0,1	
Pioneer Natural Resources Co	5 137	87,75 USD	3 044	1 377	0,1	
QEP Resources Inc	7 768	36,38 USD	1 909	1 425	0,1	
Range Resources Corp	7 136	45,01 USD	2 169	2 493	0,1	
Rowan Companies Inc	5 068	34,78 USD	1 190	837	0,0	
Schlumberger	60 396	83,54 USD	34 077	25 544	1,0	
Southwestern Energy Co	15 321	37,20 USD	3 849	4 867	0,1	
Sunoco Inc	5 389	40,18 USD	1 462	1 154	0,0	
Tesoro Corp	6 328	18,58 USD	794	690	0,0	
Valero Energy Corp	25 092	23,33 USD	3 954	3 433	0,1	
Williams Cos Inc	25 831	24,73 USD	4 314	3 421	0,1	
FINANS			543 459	488 473	15,7	16,1
Ace Limited	15 029	62,17 USD	6 311	6 127	0,2	
Aflac	20 822	56,58 USD	7 957	6 068	0,2	
Allstate Corp	23 839	31,78 USD	5 117	4 841	0,1	
American Express	46 298	42,64 USD	13 333	9 906	0,4	
American International Group	5 991	57,50 USD	2 327	1 453	0,1	
Ameriprise Financial Inc	11 099	57,87 USD	4 338	2 510	0,1	
AON Corp	14 479	45,92 USD	4 491	3 956	0,1	
Apartment Invt & Mgmt Co -A	4 894	25,84 USD	854	459	0,0	
Assurant Inc	4 610	38,46 USD	1 197	875	0,0	
AvalonBay Communities Inc	3 782	112,62 USD	2 877	2 018	0,1	
Bank of America Corp	443 265	13,35 USD	39 967	43 238	1,2	
Bank of New York Mellon	53 604	30,21 USD	10 937	11 228	0,3	
Bb&T Corp	30 627	26,44 USD	5 469	5 296	0,2	
Berkshire Hathaway B	76 436	79,57 USD	41 077	41 300	1,2	
Boston Properties Inc	6 120	86,61 USD	3 580	2 580	0,1	
Capital One Financial Corp	20 190	42,30 USD	5 768	4 376	0,2	
Cb Richard Ellis Group Inc-A	12 814	20,81 USD	1 801	1 045	0,1	
Chubb Corp	13 891	59,77 USD	5 608	4 384	0,2	
Cincinnati Financial Corp	7 197	31,83 USD	1 547	1 271	0,0	
Citigroup Inc	1 276 246	4,76 USD	41 029	34 809	1,2	
CME Group Inc	3 003	323,79 USD	6 567	7 130	0,2	
Comerica Inc	7 798	42,67 USD	2 247	1 470	0,1	
Discover Financial Services	24 072	18,43 USD	2 996	2 067	0,1	
Dun & Bradstreet Corp	2 181	81,61 USD	1 202	1 347	0,0	
Equity Residential	12 496	52,19 USD	4 405	2 640	0,1	
eTrade Financial Corp	8 800	15,83 USD	941	940	0,0	
Federated Investors Inc-CI B	3 511	26,20 USD	621	664	0,0	
Fifth Third Bancorp	35 248	14,72 USD	3 504	2 223	0,1	
First Horizon National Corp	10 494	11,78 USD	835	879	0,0	
Franklin Resources Inc	6 496	109,93 USD	4 823	3 911	0,1	
Genworth Financial Inc-CI A	21 638	13,17 USD	1 925	1 331	0,1	
Goldman Sachs Group Inc	22 826	167,54 USD	25 829	25 324	0,7	
Hartford Financial Svcs Grp	19 626	26,61 USD	3 527	2 776	0,1	
HCP Inc	13 668	36,62 USD	3 380	2 647	0,1	
Health Care Reit Inc	5 904	47,48 USD	1 893	1 682	0,1	
Host Hotels & Resorts Inc	29 148	17,78 USD	3 500	2 270	0,1	
Hudson City Bancorp Inc	23 291	12,79 USD	2 012	2 216	0,1	
Huntington Bancshares Inc	31 751	6,93 USD	1 486	1 030	0,0	
Intercontinentalexchange Inc	3 278	119,77 USD	2 652	2 686	0,1	
Invesco Ltd	20 700	23,65 USD	3 306	2 837	0,1	
J P Morgan Chase & Co	172 579	42,15 USD	49 129	47 239	1,4	
Janus Capital Group Inc	7 340	12,90 USD	639	590	0,0	
Keycorp	38 931	8,86 USD	2 330	1 739	0,1	
Kimco Realty Corp	17 929	17,99 USD	2 178	1 643	0,1	

Not 1 Värdepapper	Antal	Kurs Valuta	Marknads- värde (kSEK)	Anskaffnings- värde (kSEK)	Fond- vikt %	Index- vikt %
Legg Mason Inc	6 852	36,56 USD	1 692	1 269	0,0	
Leucadia National Corp	8 742	29,30 USD	1 730	1 486	0,1	
Lincoln National Corp	14 066	27,77 USD	2 638	2 126	0,1	
Loews Corp	13 863	39,00 USD	3 652	3 072	0,1	
M & T Bank Corp	5 249	87,37 USD	3 097	2 403	0,1	
Marsh & McLennan Cos	23 943	27,41 USD	4 432	3 712	0,1	
Marshall & Ilsley Corp	23 400	6,92 USD	1 094	1 122	0,0	
MetLife Inc	40 073	44,68 USD	12 093	10 068	0,3	
Moody's Corp	9 066	26,38 USD	1 615	1 853	0,0	
Morgan Stanley	66 774	27,28 USD	12 303	14 381	0,4	
Nasdaq OMX Group	6 014	23,81 USD	967	944	0,0	
Northern Trust Corp	10 694	55,57 USD	4 014	4 338	0,1	
Nyse Euronext	11 519	29,66 USD	2 307	2 502	0,1	
Peoples United Financial	16 403	14,07 USD	1 559	1 885	0,0	
Plum Creek Timber Co	7 139	37,33 USD	1 800	1 879	0,1	
PNC Financial Services Group	23 195	60,82 USD	9 528	8 075	0,3	
Principal Financial Group	14 215	32,80 USD	3 149	2 410	0,1	
Progressive Corp	29 562	19,82 USD	3 957	3 753	0,1	
Prologis	21 128	14,41 USD	2 056	1 592	0,1	
Prudential Financial Inc	20 651	59,07 USD	8 239	6 680	0,2	
Public Storage Common	6 173	101,89 USD	4 248	3 293	0,1	
Regions Financial Corp	55 594	6,89 USD	2 587	1 972	0,1	
Schwab (Charles) Corp	43 790	17,29 USD	5 114	5 618	0,1	
Simon Property Group Inc	12 902	99,96 USD	8 710	5 888	0,3	
Slm Corp	21 544	12,55 USD	1 826	1 272	0,1	
State Street Corp	22 163	46,63 USD	6 980	7 550	0,2	
Suntrust Banks Inc	22 153	29,37 USD	4 394	3 029	0,1	
T Rowe Price Group	11 321	63,90 USD	4 886	3 732	0,1	
Torchmark Corp	3 559	60,41 USD	1 452	1 079	0,0	
Travelers Cos Inc	20 794	55,68 USD	7 820	6 920	0,2	
Unum Group	14 504	24,26 USD	2 376	1 976	0,1	
US Bancorp	84 713	27,00 USD	15 448	12 499	0,4	
Wells Fargo & Co	231 169	30,86 USD	48 181	43 930	1,4	
Ventas Inc	6 916	52,57 USD	2 456	1 813	0,1	
Vornado Realty Trust	7 144	83,61 USD	4 034	2 984	0,1	
XI Capital Ltd -Class A	15 167	21,99 USD	2 253	1 390	0,1	
Zions Bancorporation	7 719	24,15 USD	1 259	958	0,0	
HÄLSOVÄRD			371 533	369 484	10,7	10,9
Abbott Laboratories	68 207	47,52 USD	21 891	23 640	0,6	
Aetna Inc	18 431	30,55 USD	3 803	3 649	0,1	
Allergan	13 590	69,10 USD	6 342	4 963	0,2	
Amerisourcebergen Corp	12 328	34,50 USD	2 873	1 947	0,1	
Amgen Inc	42 364	56,08 USD	16 046	16 968	0,5	
Baxter Intl	25 813	50,69 USD	8 837	9 848	0,3	
Becton, Dickinson	10 277	85,04 USD	5 903	5 374	0,2	
Biogen Idec Inc	10 525	66,83 USD	4 751	4 246	0,1	
Boston Scientific Corp	67 079	7,76 USD	3 516	4 756	0,1	
Bristol Myers Squibb	75 813	26,55 USD	13 594	11 843	0,4	
C. R. Bard, Inc.	4 126	92,77 USD	2 585	2 372	0,1	
Cardinal Health Inc	15 511	38,61 USD	4 045	3 606	0,1	
CareFusion Corp	9 813	25,81 USD	1 711	644	0,0	
Celgene Corp	20 337	59,57 USD	8 182	7 380	0,2	
Cephalon Inc	3 381	61,93 USD	1 414	1 468	0,0	
Cerner Corp	3 138	95,71 USD	2 028	1 962	0,1	
Cigna Corp	12 052	36,42 USD	2 965	2 350	0,1	
Coventry Health Care Inc	6 563	26,68 USD	1 183	989	0,0	
Davita Inc	4 514	69,28 USD	2 112	1 754	0,1	
Dentsply International Inc	6 354	34,52 USD	1 481	1 498	0,0	
Eli Lilly & Co	44 814	35,25 USD	10 669	11 688	0,3	
Express Scripts Inc	23 962	54,06 USD	8 749	6 325	0,3	
Forest Laboratories Inc	12 629	32,06 USD	2 735	2 443	0,1	
Genzyme Corp	11 287	71,02 USD	5 414	5 144	0,2	
Gilead Sciences	37 034	36,32 USD	9 083	11 837	0,3	
Hospira Inc	7 394	55,71 USD	2 782	2 196	0,1	
Humana Inc	7 446	54,66 USD	2 749	1 963	0,1	
Intuitive Surgical Inc	1 721	258,20 USD	3 001	2 567	0,1	
Johnson & Johnson	121 663	62,12 USD	51 044	52 272	1,5	
King Pharmaceuticals Inc	10 287	14,10 USD	980	785	0,0	
Laboratory Corp Of Amer Hlths	4 573	88,54 USD	2 735	2 252	0,1	
Life Technologies	8 079	55,72 USD	5 040	2 530	0,1	
Mckesson Corp	11 513	71,08 USD	5 327	3 943	0,2	
Medco Health Solutions Inc	19 197	61,84 USD	8 018	7 148	0,2	
Medtronic Inc	47 674	37,21 USD	11 981	12 982	0,3	
Mylan Inc	19 189	21,20 USD	2 748	2 297	0,1	
New Merck & Co Inc	135 954	36,10 USD	33 148	33 756	1,0	
Patterson Cos Inc	4 325	30,82 USD	900	788	0,0	
Perkinelmer Inc	4 634	25,97 USD	813	590	0,0	
Pfizer	355 100	17,53 USD	42 042	51 603	1,2	
Quest Diagnostics	6 548	54,23 USD	2 398	2 646	0,1	
St Jude Medical Inc	14 505	42,87 USD	4 200	4 316	0,1	
Stryker Corp	15 121	53,97 USD	5 512	4 793	0,2	
Tenet Healthcare Corp	18 174	6,72 USD	825	590	0,0	
Thermo Fisher Scientific Inc	17 983	55,68 USD	6 763	5 622	0,2	
UnitedHealth Group Inc	49 635	35,83 USD	12 011	10 704	0,3	
Varian Medical Systems Inc	5 339	70,06 USD	2 526	1 660	0,1	
Waters Corp	4 059	78,65 USD	2 156	1 579	0,1	

forts nästa sida

forts USA Index

Not 1 Värdepapper	Antal	Kurs Valuta	Marknads-värde (kSEK)	Anskaffnings-värde (kSEK)	Fond-vikt %	Index-vikt %
Watson Pharmaceuticals Inc	4 741	51,50 USD	1 649	1 191	0,0	
Wellpoint Inc	17 714	57,01 USD	6 821	6 812	0,2	
Zimmer Holdings Inc	8 919	54,03 USD	3 255	3 203	0,1	
INDUSTRI			375 126	300 625	10,8	10,9
3M Company	31 550	86,81 USD	18 498	15 380	0,5	
Apollo Group	5 645	39,29 USD	1 498	2 620	0,0	
Avery Dennison Corp	4 835	42,50 USD	1 388	1 038	0,0	
Block (H&R)	13 161	11,70 USD	1 040	1 675	0,0	
Boeing Co	32 311	64,86 USD	14 154	12 370	0,4	
Caterpillar Inc	27 879	93,72 USD	17 647	9 374	0,5	
Cintas Corp	5 936	28,14 USD	1 128	1 095	0,0	
Csx Corp	16 736	64,57 USD	7 299	4 763	0,2	
Cummins Inc	8 768	110,56 USD	6 547	2 878	0,2	
DanaHER Corp	23 686	47,21 USD	7 552	5 827	0,2	
Deere & Co	18 753	83,65 USD	10 595	6 784	0,3	
Dover Corp	8 277	58,64 USD	3 278	2 345	0,1	
Eaton Corp	7 446	101,35 USD	5 097	3 041	0,1	
Emerson Electric Co	33 226	57,43 USD	12 888	8 937	0,4	
Equifax	5 543	35,90 USD	1 344	1 135	0,0	
Expeditors Intl Wash.	9 400	54,56 USD	3 464	2 478	0,1	
Fastenal Corp	6 501	59,75 USD	2 623	1 930	0,1	
Fedex Corp	13 909	93,05 USD	8 741	6 593	0,3	
First Solar	2 400	129,77 USD	2 103	2 450	0,1	
Flowserve Corp	2 495	118,46 USD	1 996	1 596	0,1	
Fluor Corp	7 940	66,14 USD	3 547	2 932	0,1	
General Dynamics Corp	16 823	70,54 USD	8 015	7 598	0,2	
General Electric Co	472 215	18,28 USD	58 300	49 663	1,7	
Goodrich Corp	5 588	87,68 USD	3 309	2 345	0,1	
Honeywell Inc	34 107	53,17 USD	12 248	9 109	0,4	
Illinois Tool Works	22 226	53,67 USD	8 057	6 678	0,2	
Ingersoll-Rand Co Ltd-CI A	14 212	47,21 USD	4 532	4 107	0,1	
Integrus Energy Group	3 136	49,11 USD	1 040	698	0,0	
Iron Mountain Inc	8 958	24,92 USD	1 508	1 728	0,0	
ITT Corp	8 141	52,13 USD	2 866	2 763	0,1	
Jacobs Engineering Group	5 593	46,01 USD	1 738	1 770	0,1	
L-3 Communications Holdings	5 105	70,66 USD	2 436	2 872	0,1	
Lockheed Martin Corp	13 182	68,97 USD	6 140	8 091	0,2	
Masco Corp	15 903	12,77 USD	1 372	1 366	0,0	
Monster Worldwide	5 007	23,90 USD	808	531	0,0	
Norfolk Southern Corp	16 310	62,80 USD	6 918	5 174	0,2	
Northrop Grumman Corp	13 001	64,90 USD	5 699	4 900	0,2	
Paccar Inc	16 115	57,18 USD	6 223	4 134	0,2	
Pall Corp	5 146	49,65 USD	1 726	1 154	0,0	
Parker Hannifin Corp	7 088	85,92 USD	4 113	2 684	0,1	
Pitney Bowes Inc	9 201	24,51 USD	1 523	1 535	0,0	
Precision Castparts Corp	6 329	139,97 USD	5 983	4 369	0,2	
Quanta Services	9 337	19,79 USD	1 248	1 535	0,0	
Raytheon Company	16 560	45,50 USD	5 089	5 754	0,1	
Republic Services Inc	13 581	29,88 USD	2 741	2 487	0,1	
Robert Half Int'l	6 554	30,88 USD	1 367	1 110	0,0	
Rockwell Automation Inc	6 271	72,19 USD	3 058	1 783	0,1	
Rockwell Collins Inc.	6 939	58,26 USD	2 730	2 507	0,1	
Roper Industries Inc	4 180	77,53 USD	2 189	1 664	0,1	
Rr Donnelley & Sons Co	9 174	17,10 USD	1 060	1 024	0,0	
Ryder System Inc	2 126	51,54 USD	740	527	0,0	
Southwest Airlines Co	32 963	13,11 USD	2 919	2 013	0,1	
Stericycle Inc	3 767	81,69 USD	2 078	1 500	0,1	
Textron Inc	12 150	23,60 USD	1 937	1 214	0,1	
Tyco International Ltd	22 040	41,76 USD	6 216	6 152	0,2	
Union Pacific Corp	21 996	92,02 USD	13 670	9 434	0,4	
United Parcel Service	43 802	72,94 USD	21 578	17 602	0,6	
United Technologies Corp	41 092	78,85 USD	21 883	17 514	0,6	
W.W. Grainger, Inc.	2 606	136,19 USD	2 397	1 734	0,1	
Waste Management	21 107	36,80 USD	5 246	4 563	0,2	
IT			628 059	521 230	18,2	18,6
Adobe Systems	23 261	30,85 USD	4 847	5 180	0,1	
Advanced Micro Devices	25 101	8,11 USD	1 375	1 004	0,0	
Agilent Technologies Inc	15 299	41,84 USD	4 323	2 571	0,1	
Akamai Technologies Inc.	8 025	47,82 USD	2 592	1 533	0,1	
Altera Corp	13 589	35,82 USD	3 288	1 950	0,1	
Amphenol Corp	7 661	53,00 USD	2 742	2 108	0,1	
Analog Devices Inc	13 198	37,66 USD	3 357	2 557	0,1	
Apple Inc	40 350	323,90 USD	88 269	49 137	2,6	
Applied Materials Inc	59 126	14,12 USD	5 639	5 223	0,2	
Autodesk Inc	10 092	39,01 USD	2 659	1 793	0,1	
Automatic Data Process	21 764	46,47 USD	6 831	6 180	0,2	
BMC Software	7 932	47,24 USD	2 531	2 122	0,1	
Broadcom Corp-CI A	19 780	43,30 USD	5 785	4 045	0,2	
CA Inc	17 127	24,59 USD	2 844	2 415	0,1	
Cisco Systems	244 754	20,22 USD	33 423	37 432	1,0	
Citrix Systems Inc	8 276	68,13 USD	3 808	2 315	0,1	
Cognizant Tech Solutions Crp A	13 317	74,08 USD	6 663	3 373	0,2	
Computer Sciences Corp	6 805	49,41 USD	2 271	2 317	0,1	
Compuware Corp	8 946	11,75 USD	710	492	0,0	
Corning	68 987	19,32 USD	9 002	8 241	0,3	
Dell	74 826	13,62 USD	6 883	7 114	0,2	

Not 1 Värdepapper	Antal	Kurs Valuta	Marknads-värde (kSEK)	Anskaffnings-värde (kSEK)	Fond-vikt %	Index-vikt %
Electronic Arts Inc	14 599	16,50 USD	1 627	2 305	0,0	
Emc Corp/Mass	90 740	22,98 USD	14 083	9 713	0,4	
F5 Networks Inc	3 567	132,70 USD	3 197	3 318	0,1	
Fidelity National Information Services	12 897	27,64 USD	2 408	2 129	0,1	
Fiserv Inc	6 645	59,11 USD	2 653	2 296	0,1	
Flir Systems Inc	7 048	29,81 USD	1 419	1 265	0,0	
Google	10 974	598,10 USD	44 330	36 773	1,3	
Harris Corp	5 699	45,41 USD	1 748	1 477	0,1	
Hewlett-Packard Co	100 192	42,35 USD	28 658	28 390	0,8	
IBM Corp	54 825	146,53 USD	54 258	46 248	1,6	
Intel Corp	245 949	21,01 USD	34 900	31 124	1,0	
Intuit Inc	12 240	49,90 USD	4 125	2 628	0,1	
Jabil Circuit Inc	7 815	19,91 USD	1 051	599	0,0	
Jds Uniphase Corp	9 096	14,50 USD	891	466	0,0	
Juniper Networks	22 972	36,92 USD	5 728	4 348	0,2	
Kia-Tencor Corporation	7 480	39,30 USD	1 985	1 619	0,1	
Lexmark Intl Inc	3 223	34,76 USD	757	498	0,0	
Linear Technology Corp	9 978	34,76 USD	2 342	1 869	0,1	
LSI Logic Corp	25 768	5,94 USD	1 034	873	0,0	
Mastercard Inc-Class A	4 266	224,94 USD	6 481	6 164	0,2	
Mcafee Inc	6 727	46,35 USD	2 106	2 039	0,1	
Memc Electronic Materials	9 266	11,10 USD	695	1 313	0,0	
Microchip Technology Inc	8 229	34,30 USD	1 906	1 482	0,1	
Micron Technology	37 905	7,75 USD	1 984	1 706	0,1	
Microsoft Corp	332 358	27,87 USD	62 560	57 287	1,8	
Molex Inc	6 110	22,79 USD	940	791	0,0	
Motorola Inc	103 161	9,01 USD	6 278	5 229	0,2	
National Semiconductor Corp	10 635	13,78 USD	990	1 098	0,0	
Netapp Inc	15 834	54,63 USD	5 842	2 992	0,2	
Novell Inc	13 700	5,92 USD	548	438	0,0	
Novellus Systems Inc	3 930	32,65 USD	867	577	0,0	
Nvidia Corp	25 468	14,92 USD	2 566	2 218	0,1	
Oracle Systems Corp	170 937	31,39 USD	36 239	27 588	1,0	
Paychex	14 230	30,83 USD	2 963	2 939	0,1	
Qlogic Corp	4 697	16,97 USD	538	545	0,0	
Qualcomm	70 918	49,82 USD	23 862	23 339	0,7	
Red Hat Inc	8 335	46,62 USD	2 624	1 596	0,1	
Saia	13 027	15,98 USD	1 406	1 750	0,0	
Salesforce.Com	5 195	132,57 USD	4 651	2 121	0,1	
Sandisk Corp	10 316	50,20 USD	3 498	1 431	0,1	
Symantec Corp	34 915	16,69 USD	3 936	4 217	0,1	
Tellabs Inc	14 991	6,65 USD	673	678	0,0	
Teradata Corp	7 442	41,68 USD	2 095	1 429	0,1	
Teradyne Inc	7 119	14,16 USD	681	438	0,0	
Texas Instruments	52 770	32,28 USD	11 505	8 470	0,3	
Total System Services	7 756	15,46 USD	810	841	0,0	
VeriSign	7 757	32,70 USD	1 713	1 341	0,0	
Western Digital	10 118	33,57 USD	2 294	2 193	0,1	
Western Union Co	29 196	18,48 USD	3 644	3 827	0,1	
Visa A	21 935	70,54 USD	10 450	13 507	0,3	
Xerox Corp	61 135	11,56 USD	4 773	3 785	0,1	
Xilinx Inc	11 460	28,95 USD	2 241	1 850	0,1	
Yahoo	59 646	16,55 USD	6 667	6 973	0,2	
KRAFT			122 378	119 181	3,5	3,3
Aes Corp	29 498	12,20 USD	2 431	2 465	0,1	
Allegheny Energy Inc	7 504	24,41 USD	1 237	1 420	0,0	
Ameren Corporation	10 557	28,13 USD	2 006	1 976	0,1	
American Electric Power	21 232	36,14 USD	5 182	4 584	0,1	
Centerpoint Energy Inc	18 685	15,85 USD	2 000	1 659	0,1	
CH Robinson Worldwide Inc	7 301	79,75 USD	3 932	2 993	0,1	
Cms Energy Corp	10 195	18,77 USD	1 292	998	0,0	
Consolidated Edison Inc	12 543	49,61 USD	4 203	3 653	0,1	
Constellation Energy Group	8 980	31,15 USD	1 889	1 928	0,1	
Dominion Resources Inc/Va	25 997	42,92 USD	7 536	6 683	0,2	
Dte Energy Company	7 448	45,30 USD	2 279	1 971	0,1	
Duke Energy Corp	58 267	17,85 USD	7 025	6 435	0,2	
Edison International	14 406	38,77 USD	3 772	3 358	0,1	
Entergy Corp	8 272	70,85 USD	3 958	4 737	0,1	
Equitable Resources	6 592	44,77 USD	1 993	1 890	0,1	
Exelon Corp	29 233	41,49 USD	8 192	10 334	0,2	
FirstEnergy Corp	13 516	37,26 USD	3 401	4 133	0,1	
NextEra Energy Inc	18 419	52,07 USD	6 478	7 624	0,2	
Nicor Inc	1 831	50,23 USD	621	492	0,0	
Nisource Inc	12 311	17,66 USD	1 468	1 151	0,0	
Northeast Utilities	7 763	32,10 USD	1 683	1 322	0,0	
NRG ENERGY	11 204	19,57 USD	1 481	1 993	0,0	
Oonek	4 693	55,90 USD	1 772	1 540	0,1	
P & G E Corp	17 248	47,92 USD	5 582	5 085	0,2	
Pecco Holdings Inc	9 939	18,46 USD	1 239	1 052	0,0	
Pinnacle West Capital	4 851	41,71 USD	1 367	1 109	0,0	
Ppl Corporation	21 380	26,34 USD	3 803	4 892	0,1	
Progress Energy Inc	12 961	43,47 USD	3 805	3 649	0,1	
Public SV Enterprise Co	22 338	31,47 USD	4 748	5 491	0,1	
Scana Corp	4 971	40,78 USD	1 369	1 220	0,0	
Sempra Energy	10 970	52,41 USD	3 883	3 952	0,1	
Southern Company	36 752	38,33 USD	9 514	8 238	0,3	

forts nästa sida

forts USA Index

Not 1 Värdepapper	Antal	Kurs Valuta	Marknads- värde (kSEK)	Anskaffnings- värde (kSEK)	Fond- vikt %	Index- vikt %
Spectra Energy	28 662	25,31 USD	4 900	3 786	0,1	
Teco Energy Inc	8 724	17,76 USD	1 046	812	0,0	
Wisconsin Energy Corp	5 152	59,21 USD	2 060	1 695	0,1	
Xcel Energy Inc	20 318	23,53 USD	3 229	2 863	0,1	
RÄVAROR			128 204	104 508	3,7	3,7
Air Gas Inc	3 367	62,50 USD	1 421	1 100	0,0	
Air Products & Chemicals Inc	9 420	90,95 USD	5 786	4 960	0,2	
Ak Steel Holding Corp	4 514	16,35 USD	498	590	0,0	
Alcoa Inc	45 153	15,24 USD	4 648	3 834	0,1	
Allegheny Technologies Inc	4 354	56,87 USD	1 672	1 201	0,0	
Ball Corp	4 032	69,49 USD	1 892	1 376	0,1	
Bemis Company	4 802	32,99 USD	1 070	951	0,0	
Cf Industries Holdings	3 121	137,14 USD	2 891	2 000	0,1	
Cliffs Natural Resources Inc	6 013	78,83 USD	3 201	2 035	0,1	
Dow Chemical Co	51 225	34,24 USD	11 846	8 050	0,3	
Du Pont (E.I.) De Nemours	40 036	49,68 USD	13 433	9 394	0,4	
Eastman Chemical Company	3 184	84,01 USD	1 807	1 037	0,1	
Ecolab Inc	10 277	50,46 USD	3 502	3 201	0,1	
Fmc Corp	3 178	80,20 USD	1 721	1 199	0,0	
Freeport-Mcmoran Copper	20 754	120,36 USD	16 871	9 879	0,5	
International Paper Co	19 296	27,17 USD	3 541	2 439	0,1	
Intl Flavors Fragrances	3 271	55,53 USD	1 227	821	0,0	
Meadwestvaco Corp	7 583	26,48 USD	1 356	1 085	0,0	
Monsanto Co	23 918	69,00 USD	11 146	13 797	0,3	
Newmont Mining Corp	21 747	61,02 USD	8 962	7 799	0,3	
Nucor Corp	13 925	44,58 USD	4 193	4 623	0,1	
Owens-Illinois Inc	6 875	30,81 USD	1 431	1 566	0,0	
Ppg Industries Inc	7 312	84,00 USD	4 148	2 758	0,1	
Praxair Inc	13 480	95,57 USD	8 701	7 753	0,3	
Sealed Air Corp	6 481	25,53 USD	1 117	977	0,0	
Sigma-Aldrich	5 400	67,00 USD	2 444	2 057	0,1	
Titanium Metals Corp	3 354	17,33 USD	393	223	0,0	
United States Steel Corp	6 319	59,31 USD	2 531	1 891	0,1	
Weyerhaeuser Co	23 715	18,91 USD	3 029	4 001	0,1	
Vulcan Materials Co	5 671	45,01 USD	1 724	1 912	0,0	
SÄLLANÖPPSVAROR			376 394	285 312	10,9	10,6
Abercrombie & Fitch Company	3 948	57,94 USD	1 545	862	0,0	
Amazon.com Inc.	15 646	183,25 USD	19 364	11 470	0,6	
Autonation Inc	3 758	28,26 USD	717	506	0,0	
Autzone Inc	1 242	274,24 USD	2 300	1 518	0,1	
Bed Bath & Beyond Inc	11 693	49,43 USD	3 904	2 867	0,1	
Best Buy Co Inc	15 261	34,15 USD	3 520	4 324	0,1	
Big Lots Inc	3 384	30,48 USD	697	660	0,0	
Cablevision System A	10 591	34,06 USD	2 436	2 478	0,1	
Carmax Inc	9 900	32,40 USD	2 166	1 667	0,1	
Carnival Corp	19 232	46,00 USD	5 975	4 098	0,2	
Cbs Corp-Class B Non Voting	30 119	19,14 USD	3 893	2 272	0,1	
Coach Inc	13 151	55,51 USD	4 930	2 954	0,1	
Comcast Corp-CI A	124 020	21,93 USD	18 369	13 876	0,5	
Darden Restaurants Inc	6 135	47,00 USD	1 947	1 679	0,1	
DeVry Inc	2 752	48,03 USD	893	987	0,0	
Directv Group Inc/The	38 256	40,05 USD	10 348	7 938	0,3	
Discovery Communicate Holding	12 560	41,60 USD	3 529	2 890	0,1	
Dr Horton Inc	12 476	11,90 USD	1 003	934	0,0	
eBay Inc	51 074	28,06 USD	9 679	7 448	0,3	
Expedia Inc	9 216	25,22 USD	1 570	1 291	0,0	
Family Dollar Stores	5 876	50,25 USD	1 994	1 482	0,1	
Ford Motor Co	165 363	16,78 USD	18 741	10 335	0,5	
Fortune Brands Inc	6 734	60,99 USD	2 774	1 971	0,1	
Gamestop Corp-Class A	5 987	22,81 USD	922	1 064	0,0	
Gannett Co	10 580	15,08 USD	1 078	692	0,0	
GAP	19 465	21,92 USD	2 882	2 649	0,1	
Genuine Parts Co	6 976	51,31 USD	2 417	1 847	0,1	
Goodyear Tire & Rubber Co	9 546	11,82 USD	762	831	0,0	
Harley-Davidson Inc	10 443	34,76 USD	2 452	1 634	0,1	
Harman International	2 892	46,84 USD	915	538	0,0	
Hasbro Inc	6 221	48,25 USD	2 027	1 367	0,1	
Home Depot Inc	73 545	34,98 USD	17 375	14 097	0,5	
Interpublic Group Of Cos Inc	21 694	10,67 USD	1 563	933	0,0	
Intl Game Technology	13 270	17,51 USD	1 569	1 691	0,0	
J.C. Penney Co Inc	10 426	32,46 USD	2 286	2 247	0,1	
Johnson Controls	29 799	38,16 USD	7 680	5 197	0,2	
Kohls Corp	13 667	54,43 USD	5 024	4 914	0,1	
Leggett & Platt Inc	6 500	23,11 USD	1 015	814	0,0	
Lennar Corp-CI A	7 056	18,52 USD	883	629	0,0	
Limited Brands Inc	11 739	30,77 USD	2 440	1 240	0,1	
Lowe's Companies	62 055	25,09 USD	10 516	9 625	0,3	
Macy'S Inc	18 667	25,23 USD	3 181	2 061	0,1	
Marriott International-CI A	12 633	41,62 USD	3 551	2 501	0,1	
Mattel Inc	15 970	25,71 USD	2 773	2 097	0,1	
McDonald's Corp	47 017	76,91 USD	24 423	21 096	0,7	
Mcgraw-Hill Inc	13 636	36,39 USD	3 351	3 148	0,1	
Meredith Corp	1 397	34,86 USD	329	310	0,0	
Netflix	1 914	179,55 USD	2 321	2 356	0,1	
Newell Rubbermaid Inc	12 317	18,09 USD	1 505	1 218	0,0	
News Corp-CI A	100 790	14,47 USD	9 850	8 245	0,3	

Not 1 Värdepapper	Antal	Kurs Valuta	Marknads- värde (kSEK)	Anskaffnings- värde (kSEK)	Fond- vikt %	Index- vikt %
Nike, B	17 092	85,51 USD	9 871	7 598	0,3	
Nordstrom Inc	7 453	42,19 USD	2 124	1 331	0,1	
Omnicom Group	13 330	46,08 USD	4 149	3 338	0,1	
O'Reilly Automotive Inc	6 142	60,69 USD	2 518	1 839	0,1	
Polo Ralph Lauren Corp	2 932	111,96 USD	2 217	1 383	0,1	
Priceline.com Inc.	2 178	401,94 USD	5 913	3 097	0,2	
Pulte Homes Inc	14 915	7,32 USD	737	997	0,0	
Radioshack Corp	5 126	18,47 USD	639	629	0,0	
Ross Stores	5 323	63,29 USD	2 275	1 715	0,1	
Scripps Networks Inter-CI A	3 973	52,21 USD	1 401	1 003	0,0	
Sears Holdings Corp	1 863	73,55 USD	925	956	0,0	
Sherwin-Williams Co/The	4 017	84,08 USD	2 281	1 691	0,1	
Snap-On Inc	2 340	57,37 USD	907	642	0,0	
Stanley Works/The	7 358	67,25 USD	3 342	2 099	0,1	
Staples Inc	32 283	22,99 USD	5 013	5 222	0,1	
Starbucks Corp	32 729	32,39 USD	7 160	4 198	0,2	
Starwood Hotels & Resorts	8 401	60,96 USD	3 459	1 922	0,1	
Target Corp	31 926	59,92 USD	12 920	10 347	0,4	
Tiffany & Co	5 550	63,77 USD	2 390	1 400	0,1	
Time Warner	49 724	32,04 USD	10 760	9 550	0,3	
Time Warner Cable A	15 733	66,25 USD	7 040	4 206	0,2	
TJX Co's Inc	17 763	44,59 USD	5 349	4 369	0,2	
Urban Outfitters	5 675	36,20 USD	1 387	1 295	0,0	
Walt Disney Co	84 487	37,43 USD	21 358	16 673	0,6	
Washington Post -CI B	229	438,71 USD	679	647	0,0	
VF Corp	3 848	86,94 USD	2 259	1 782	0,1	
Whirlpool Corp	3 327	90,33 USD	2 030	1 197	0,1	
Viacom Inc-Class B	26 879	39,35 USD	7 144	5 105	0,2	
Wyndham Worldwide Corp	7 957	30,03 USD	1 614	916	0,0	
Wynn Resorts Ltd	3 304	101,82 USD	2 272	1 161	0,1	
Yum! Brands	20 604	49,42 USD	6 877	5 452	0,2	
TELEKOMMUNIKATION			105 498	95 937	3,1	3,1
American Tower Corp-CI A	17 763	51,17 USD	6 139	4 643	0,2	
AT&T Inc	261 048	29,31 USD	51 676	49 703	1,5	
Centurytel Inc	13 341	46,25 USD	4 167	3 279	0,1	
Frontier Communications Corp	43 917	9,67 USD	2 868	2 688	0,1	
Metro PCS Communications	10 549	12,42 USD	885	975	0,0	
Qwest Communications Intl	76 937	7,63 USD	3 965	2 706	0,1	
Sprint Nextel Corp (FON Group)	131 992	4,19 USD	3 735	4 656	0,1	
Verizon Communications	124 877	35,62 USD	30 042	25 847	0,9	
Windstream Corp	21 356	14,01 USD	2 021	1 440	0,1	
TERMIN			- 100	-	0,0	0,0
S&P 500 Index Mar11	- 500	1 252,40 USD	11	-	-	0,0
S&P 500 Index Mar11	5 000	1 252,40 USD	- 111	-	-	0,0
SUMMA REGLERAD MARKNAD			3 417 614	2 967 655	98,8	100,0
VÄRDEPAPPER			3 417 614	2 967 655	98,8	100,0
Övrigt enligt balansräkning			40 335		1,2	
FONDFÖRMÖGENHET			3 457 949		100,0	100,0

forts nästa sida

forts USA Index

Not 2 Förändring av fondförmögenhet (kSEK)	2010-12-31	2009-12-31
Fondförm vid årets början	2 684 473	-
Andelsutgivning	879 776	4 066 097
Andelsinlösen	- 308 954	- 1 744 996
Resultat efter skatt	235 643	363 373
Utdelat till andelsägarna	- 32 989	-
Fondförmögenhet	3 457 949	2 684 473

Not 3 Värdeförändring på aktier m m (kSEK)	2010	2009
Realisationsvinst	140 315	85 439
Realisationsförlust	- 99 879	- 51 357
Örealiserade värdeförändringar	153 526	296 433
Värdeförändring på aktier m m	193 962	330 515

Not 4 Värdeförändring på aktier m m (kSEK)	2010	2009
Bankkostnader	- 139	- 53
Övriga kostnader	0	0
Övriga kostnader	- 139	- 52

Not 5 Indexterminer - Exponering 2010-12-31 (kSEK)

Valuta	Namn	Köpt/Sålt	Antal Nominellt	Marknadsvärde underliggande (kSEK)	% av fondförmögenhet
USD	S&P 500 Index Mar11	Köpt	5 000	42 293	1,2
USD	S&P 500 Index Mar11	Sålt	500	4 229	0,1

Not 6 Sammanställning emittenter % av fondförmögenheten

American Express	0,5
------------------	-----

Styrelsen och Verkställande direktören för Länsförsäkringar Fondförvaltning AB (publ), org nr 556364-2783 avlämnar årsberättelse för Länsförsäkringar USA Index, org nr 515602-3227 för räkenskapsåret 2010.

Stockholm 18 mars 2011

Ulf W Eriksson
Ordförande

Anders Borgcrantz Birger Lövgren Madis Üürike

Lars Rosén Lena Wahlgren Beatrice Kämpe-Nikolausson

Eva Gottfridsdotter-Nilsson
Verkställande direktör

Arbetsgarnedarmöter

Ulf Hamrén Bitte Franzén Molander

REVISIONSBERÄTTELSE

I egenskap av revisor i Länsförsäkringar Fondförvaltning AB (publ) 556364-2783, har jag granskat årsberättelsen och bokföringen samt fondbolagets förvaltning av Länsförsäkringar USA Index, organisationsnummer 515602-3227 för räkenskapsåret 2010. Det är fondbolaget som har ansvaret för räkenskapshandlingarna och förvaltningen och för att lagen om investeringsfonder och Finansinspektions föreskrifter om investeringsfonder tillämpas vid upprättandet av årsberättelsen. Mitt ansvar är att uttala mig om årsberättelsen och förvaltningen på grundval av min revision.

Revisionen har utförts i enlighet med god revisionsmetod i Sverige. Det innebär att jag planerat och genomfört revisionen för att med hög men inte absolut säkerhet försäkra mig om att årsberättelsen inte innehåller väsentliga felaktigheter. En revision innefattar att granska ett urval av underlagen för belopp och annan information i räkenskapsförhandlingarna. I en revision ingår också att pröva redovisningsprinciperna och fondbolagets tillämpning av dem samt att bedöma de betydelsefulla uppskattningarna som fondbolaget gjort när det upprättat årsberättelsen samt att utvärdera den samlade informationen i årsberättelsen. Jag har granskat väsentliga beslut, åtgärder och förhållanden i fonden för att kunna bedöma om fondbolaget handlat i strid med lagen om investeringsfonder eller fondbestämmelserna. Jag anser att min revision ger mig rimlig grund för mina uttalanden nedan.

Årsberättelsen har upprättats i enlighet med lagen om investeringsfonder och Finansinspektionens föreskrifter om investeringsfonder.

Fondbolaget har enligt min bedömning inte handlat i strid med lagen om investeringsfonder eller fondbestämmelserna.

Stockholm 18 mars 2011

Johan Bäckström
Auktoriserad revisor

AVKASTNING 2010

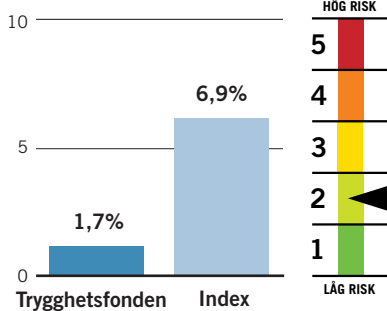

FONDFAKTA

Startdatum	1990-12-10
Startkurs	100 kr
Utdelning kr/andel	4,69 kr
Utdelningsdatum	2010-03-05
Förvaltningsavgift*	1,50% - 1,52%
Inköpsavgift	0%
Försäljningsavgift	0%
Omsättningshastighet, ggr	1,02
Transaktionskostnad	0,07%
	7 543 kSEK
TER	1,66%
Förvaltningsavgift i kr vid:	
10 000 kr engångsinsättning	147,65 kr
100 kr löpande sparande	9,71 kr
Omsättning via	
närstående institut i %	0,00%
PPM-nr	599 795
Bankgiro	5885-0165

* Kostnaden för förvaring medräknas i förvaltningsavgiften.

Förvaringskostnaden kan inte anges på förhand av fondbolaget utan kan endast uppskattas. Fondens förvaltningsavgift redovisas därför inom ett uppskattat intervall.

Ansvarig förvaltare

Björn Jonsson, Alfred Berg

Placeringsinriktning

Fonden är en blandfond som placerar 45 procent i räntebärande värdepapper, 30 procent i globala aktier inklusive tillväxtmarknader, 15 procent i svenska aktier, 5 procent i svenska fastigheter och 5 procent i valutafond. Jämförelseindex är 30 procent Handelsbankens Obligationsindex (SHB All Bond), 10 procent Lehman Euro Corporate 500, 5 procent SHB Sweden All Index-linked, 15 procent SBX, 5 procent Carnegie Fastighetsindex, 27 procent MSCI World, 3 procent MSCI Emerging Markets 5 procent Euro Overnight Index Avarage.

Handel med optioner, terminer och värdepapperslån

Fonden har tillstånd att handla med optioner, terminer och swapavtal. Fonden har under året i begränsad omfattning placerat i aktieindex- och ränteterminer i syfte att effektivisera förvaltningen. Fonden har enligt fondbestämmelserna möjlighet att lämna värdepapperslån. Fonden har inte nyttjat denna möjlighet under 2010.

FONDENS TIO STÖRSTA INNEHAV 2010-12-31

Största innehav	(kSEK)	% av fonden
BNP Paribas L Bond Euro Corp (I)	475 994	8,9
BNP Paribas L World Currency (C)	227 828	4,3
Spintab lån 182	186 735	3,5
iShares MSCI Em Mkts ETF	165 019	3,1
Sv Säkerställda Oblig AB lån 125 151	140 2,8	
Nordea Hypotek lån 5526	150 295	2,8
SEB bolån nr 567	105 222	2,0
SEB bolån nr 565	102 286	1,9
Statsobligationslån 1052	94 284	1,8
Ericsson LM, B	88 541	1,7

Länsförsäkringar Trygghetsfond

Under 2010 gynnades Trygghetsfonden av stigande aktiemarknader under framför allt hösten. Tecken på en stabilare återhämtning av konjunkturen låg bakom delar av uppgången.

FÖRVALTNINGSBERÄTTELSE

Trygghetsfonden är en blandfond som placerar i aktier, räntebärande värdepapper, fastigheter och i en valutafond. Under inledningen av 2010 hade fonden övervikt mot aktier och undervikt mot räntebärande värdepapper. Under årets första månader steg fonden i värde, men under våren och sommaren tilltog osäkerheten om konsekvenserna av de statsfinansiella kriserna i södra Europa. Aktiemarknaderna föll kraftigt. Under sommaren reducerade fonden sin aktieandel och ökade innehaven i räntebärande värdepapper. Under andra halvåret 2010 ökade fonden gradvis sin aktieexponering, vilket gynnade avkastningen. Fonden slutade året med en uppgång på 1,7 procent.

Under 2010 genomfördes en omorganisation inom Länsförsäkringar Fondförvaltning. Bland annat inrättades det en funktion för Middle Office.

Svenska aktier steg

Svenska aktier har stått för en betydande andel av fondens avkastning. Loomis, Swedish Orphan Biovitrum och Medivir är exempel på aktier som gynnade fondens avkastning. Fonden missgynnades däremot av placeringar i Eniro, Unibet och Petrogrand. Under 2010 steg fondens jämförelseindex med 6,9 procent. Att index steg mer

än fonden berodde framför allt på att fondens innehav i svenska och globala aktier gick sämre än jämförelseindex. Jämfört med index gynnades fonden av placeringar i fastigheter och i valutafonden.

Fonden gynnades även av innehav i realränteobligationer eftersom realräntorna föll. Som helhet bidrog fondens ränteplaceringar negativt till avkastningen främst på grund av stigande räntor när Riksbanken började höja styrräntan. Den kraftiga kronförstärkningen inverkar också negativt på fondens avkastning.

Strategi

Vid årsskiftet hade fonden tyngdpunkt mot aktier. Förvaltaren bedömer att aktiemarknaderna kommer att utvecklas väl, som en följd av att räntorna förblir relativt låga samt av fallande riskpremier. Förvaltaren bedömer även att tillväxtmarknader kommer att utvecklas väl, liksom exportorienterade ekonomier som till exempel den svenska och tyska. Även den amerikanska ekonomin väntas växa relativt väl. Förvaltaren anser att centralbankerna börjar höja sina respektive styrräntor i långsam takt. Inflationförväntningarna kommer att stiga, vilket ger brantare avkastningskurvor under en längre period än vad som är brukligt, givet konjunkturläget.

FONDENS FÖRDELNING PÅ MARKNADER (%)

Index anges inom parentes

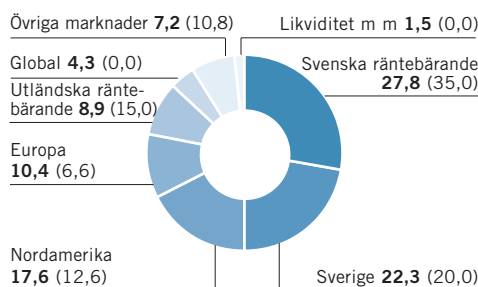

FONDENS FÖRDELNING PÅ BRANSCHER (%)

Index anges inom parentes

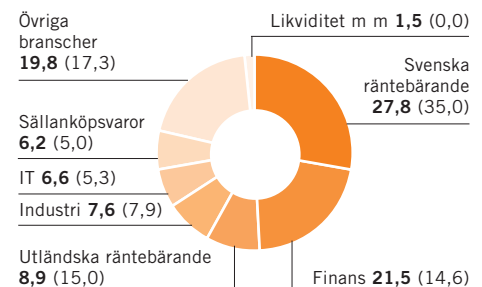

AVKASTNING OCH RISK

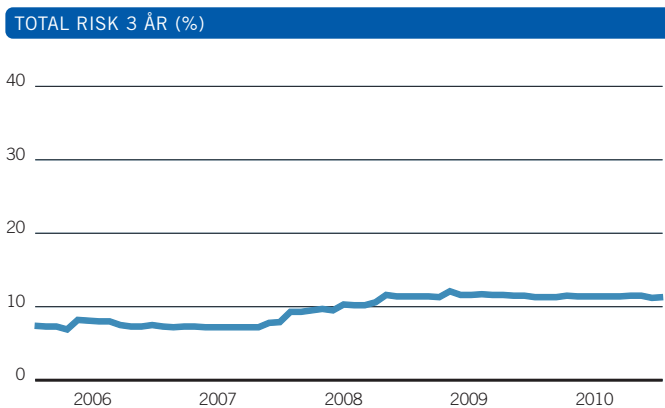
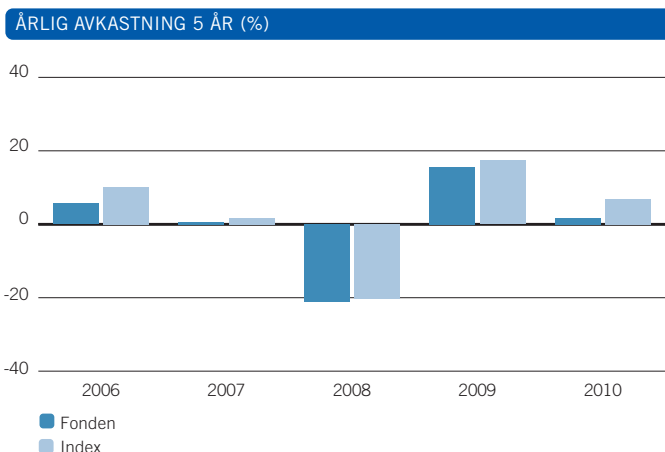

AVKASTNING & RISK (%)

	1 år	3 år	5 år
Avkastning fond	1,7	-7,1	-1,4
Avkastning index	6,9	0,1	12,0
Volatilitet fond	6,7	11,3	10,1
Volatilitet index	5,2	10,8	9,5
Aktiv risk	2,0	2,1	2,0

STÖRSTA BRUTTOKÖP SENASTE 12 MÅNADERNA

	Antal	Belopp (kSEK)	% av totala köp
Spintab lån 182 3,75 150318	260 000 000	269 236	4,8
Ericsson LM, B	2 497 087	194 000	3,5
Nordea Bank AB	2 517 988	174 317	3,1
Nokia	1 853 916	166 875	3,0
AstraZeneca SDB	437 855	145 334	2,6
Nordea Hypotek lån 5526 4% 140618	126 000 000	132 668	2,4
Securitas, B	1 763 934	129 593	2,3
TeliaSonera	2 509 150	128 901	2,3
Hennes & Mauritz, B	392 157	119 652	2,2
Spintab lån 176 4,25% 120620	110 000 000	118 168	2,1

STÖRSTA BRUTTOFÖRSÄLJNINGAR SENASTE 12 MÅNADERNA

	Antal	Belopp (kSEK)	% av totala försälj.
Securitas, B	2 836 938	208 300	3,8
AstraZeneca SDB	574 699	188 283	3,5
Ericsson LM, B	2 165 474	166 552	3,1
Nordea Bank AB	2 284 708	159 496	2,9
Nokia	1 714 591	157 825	2,9
Hennes & Mauritz, B	380 827	149 217	2,8
TeliaSonera	2 936 807	144 722	2,7
Spintab lån 176 4,25% 120620	135 000 000	143 335	2,6
SEB bolån nr 565 4,25% 120620	135 000 000	141 074	2,6
BNP Paribas L1 Bond Euro Corporate Fund (I)	36 650	133 897	2,5

HISTORIK SENASTE 5 ÅREN

	2006-12-31	2007-12-31	2008-12-31	2009-12-31	2010-12-31
Utdelning kr/andel	7,09	4,59	4,61	9,35	4,69
Utdelningsdatum	2006-03-17	2007-03-23	2008-03-14	2009-03-27	2010-03-05
Andelsvärde	298,40	295,62	229,60	254,22	253,67
Antal utelöpande andelar	18 897 110	18 970 917	19 542 893	20 970 847	21 083 614
Fondförmögenhet mkr	5 639	5 608	4 487	5 331	5 348
Avkastning %	5,6	0,6	-21,0	15,6	1,7
Avkastning index %	10,1	1,7	-20,2	17,3	6,9

RESULTAT- OCH BALANSRÄKNING

I denna årsberättelse redovisas alla belopp i kSEK varför avrundningsdifferenser kan förekomma.

RESULTATRÄKNING (kSEK)

	2010	2009
Värdetförändring på aktier m m (not 3)	112 363	627 547
Värdetförändring på räntebärande värdepapper (not 4)	- 69 517	54 564
Ränteintäkter	54 100	53 288
Utdelningar	82 730	63 306
Valutavinstern och -förluster, netto	- 4 821	- 8 703
Summa intäkter	174 855	790 002
Ersättning till fondbolaget	- 78 094	- 70 841
Ersättning till förvaringsinstitutet	- 558	- 2 280
Courtago m m	- 7 826	- 9 734
Övriga kostnader (not 5)	- 274	- 85
Summa kostnader	- 86 752	- 82 939
Resultat före skatt	88 103	707 063
Skatt	-	-
Resultat efter skatt	88 103	707 063

BALANSRÄKNING (kSEK)

	2010-12-31	2009-12-31
Värdepapper (not 1) (not 6)	5 170 137	4 876 589
Bank och övriga likvida medel	146 017	435 664
Upplupna intäkter	30 080	22 901
Övriga fordringar	8 564	2 508
Summa tillgångar	5 354 799	5 337 662
Upplupen ersättning till fondbolag och förvaringsinstitut	- 6 474	- 6 418
Övriga skulder	0	0
Summa skulder	- 6 474	- 6 418
Fondförmögenhet (not 2)	5 348 325	5 331 243
Poster inom linjen		
Ställda säkerheter för derivat	-	-
Erhållna säkerheter för derivat	-	-

FONDENS INNEHAV, 2010-12-31

INNEHAV (kSEK)

Not 1 Värdepapper	Bransch	Antal	Kurs Valuta	Marknadsvärde (kSEK)	Anskaffningsvärde (kSEK)	Fondvikt %	Indexvikt %
ASIEN				97 459	87 361	1,8	5,2
BHP Billiton	Råvaror	96 882	45,85 AUD	30 406	22 495	0,6	
Boral	Råvaror	116 353	4,95 AUD	3 942	3 379	0,1	
DBS Group	Finans	283 000	14,50 SGD	21 489	21 249	0,4	
Oversea-Chinese Banking Corp Finans	Finans	144 000	10,00 SGD	7 541	6 239	0,1	
SembCorp Marine Ltd	Industri	73 000	5,37 SGD	2 053	1 560	0,0	
United Overseas Bank	Finans	152 000	18,44 SGD	14 678	15 108	0,3	
Westpac Banking	Finans	47 240	22,61 AUD	7 311	7 550	0,1	
Wilmar International	Hälsövärd	165 000	5,63 SGD	4 865	5 088	0,1	
Worley Parsons Ltd	Energi	28 116	26,88 AUD	5 173	4 694	0,1	
EUROPA				548 098	552 687	10,2	6,6
Alstom	Industri	6 753	36,03 EUR	2 184	2 627	0,0	
AP Moller-Maersk B	Industri	143	51 000,00 DKK	8 783	8 001	0,2	
ARM Holdings	IT	242 525	430,70 GBP	10 895	9 984	0,2	
AstraZeneca	Hälsövärd	66 456	2 977,00 GBP	20 635	21 315	0,4	
Autos Trade SPA I	Industri	27 474	15,22 EUR	3 754	4 649	0,1	
AXA	Finans	143 705	12,53 EUR	16 166	23 033	0,3	
Axel Springer AG	Sällanköpsvaror	2 339	122,00 EUR	2 562	2 504	0,0	
Barclays	Finans	257 292	265,20 GBP	7 117	9 283	0,1	
BASF Ordinary Registered SHS	Råvaror	47 251	59,70 EUR	25 326	19 006	0,5	
Bekaert NV SA	Industri	6 746	86,13 EUR	5 216	5 123	0,1	
BHP Billiton GB	Råvaror	96 939	2 617,50 GBP	26 465	21 249	0,5	
BP Plc Amoco	Energi	471 477	473,80 GBP	23 299	28 345	0,4	
Carlsberg, B	Dagligvaror	18 169	562,00 DKK	12 297	12 950	0,2	
Coloplast AVS	Hälsövärd	5 710	759,00 DKK	5 219	4 787	0,1	
Credit Agricole	Finans	136 971	9,60 EUR	11 807	14 691	0,2	
Fonciere Des Regions	Finans	4 922	71,96 EUR	3 180	3 660	0,1	
GlaxoSmithKline	Hälsövärd	75 949	1 260,50 GBP	9 985	11 014	0,2	

forts nästa sida

forts Trygghetsfond

Not 1 Värdepapper	Bransch	Antal	Kurs Valuta	Marknads-värde (kSEK)	Anskaffnings-värde (kSEK)	Fond-vikt %	Index-vikt %
HSBC Holdings	Finans	311 390	658,50 GBP	21 387	21 802	0,4	
Inditex	Sällanköpsvaror	39 039	56,35 EUR	19 570	22 470	0,4	
Jeronimo Martins Spgs	Dagligvaror	24 828	11,63 EUR	2 591	2 835	0,0	
Kone Corporation	Industri	8 184	41,95 EUR	3 082	3 176	0,1	
Metro AG	Dagligvaror	16 671	53,88 EUR	8 064	6 751	0,2	
Metso	Industri	5 460	41,81 EUR	2 050	1 763	0,0	
Muenchener Rueckversicherung	Finans	17 903	113,45 EUR	18 235	19 259	0,3	
Natixis	Finans	124 405	3,52 EUR	3 934	5 012	0,1	
Nokia	IT	139 325	7,73 EUR	9 663	9 593	0,2	
Norwegian Property ASA	Finans	1 150 000	9,85 NOK	13 005	13 534	0,2	
Novo Nordisk	Hälsövård	35 846	629,00 DKK	27 153	18 042	0,5	
Outokumpu, A	Råvaror	23 315	13,99 EUR	2 928	2 964	0,1	
Reckitt Benckiser	Dagligvaror	30 286	3 589,00 GBP	11 337	10 831	0,2	
Royal Dutch Shell B	Energi	36 122	2 138,50 GBP	8 057	7 052	0,2	
Saint-Gobain	Industri	36 223	39,12 EUR	12 722	12 764	0,2	
Saipem	Energi	18 018	36,82 EUR	5 956	5 548	0,1	
Salzgitter	Råvaror	7 945	57,77 EUR	4 121	4 751	0,1	
SGS Surveillance	Industri	302	1 579,00 CHF	3 431	2 756	0,1	
Shire Pharma	Hälsövård	40 621	1 554,00 GBP	6 584	6 757	0,1	
Societe Generale	Finans	45 308	40,89 EUR	16 633	20 453	0,3	
Sponda Oy	Finans	320 000	3,86 EUR	11 090	11 110	0,2	
StatoilHydro	Energi	125 841	139,40 NOK	20 140	19 616	0,4	
Telefonica de Espana	Telekom	161 895	17,00 EUR	24 702	28 871	0,5	
Telenor	Telekom	141 066	95,10 NOK	15 402	13 904	0,3	
Tesco	Dagligvaror	243 310	430,60 GBP	10 927	10 842	0,2	
Trigon Agri	Råvaror	267 850	7,05 SEK	1 888	2 550	0,0	
Unibail Rodamco	Finans	16 239	147,35 EUR	21 483	22 899	0,4	
Unilever	Dagligvaror	62 238	1 981,00 GBP	12 860	12 777	0,2	
Vopak (Kon)	Industri	8 655	35,60 EUR	2 766	2 496	0,1	
Wärtsilä, B	Industri	13 976	57,40 EUR	7 202	6 774	0,1	
Zurich Finl Services	Finans	13 023	242,10 CHF	22 687	20 513	0,4	
DAX Index Mar 11	Termin	1 650	6 927,00 EUR	-	-	0,0	
DJ Euro STOXX 50 Index Mar11	Termin	-3 980	2 798,00 EUR	1 429	-	0,0	
DJ STOXX 50 Index Mar11	Termin	170	2 589,00 EUR	-	-	0,0	
DJ STOXX 600 Auto&P Fut Mar11	Termin	1 950	338,90 EUR	-	-	0,0	
DJ STOXX 600 Chemi Fut Mar11	Termin	-1 150	578,20 EUR	-	-	0,0	
DJ STOXX 600 Con & M Fut Mar11	Termin	3 200	578,20 EUR	17	-	0,0	
DJ STOXX 600 Con & M Fut Mar11	Termin	-6 650	283,00 EUR	179	-	0,0	
DJ STOXX 600 Con & M Fut Mar11	Termin	2 400	283,00 EUR	-	-	0,0	
DJ STOXX 600 Fin Ser Fut Mar11	Termin	2 250	270,40 EUR	-	-	0,0	
DJ STOXX 600 Real Est Fut Mar11	Termin	-5 150	115,70 EUR	120	-	0,0	
DJ STOXX 600 Utilities Fut Mar11	Termin	-1 900	314,50 EUR	51	-	0,0	
E-Mini MSCI Emerg Mar11	Termin	22 750	1 143,80 USD	953	-	0,0	
GLOBAL				227 828	277 106	4,3	0,0
BNP Paribas L1 Wor Curr Fund (C)	Finans	522 792	48,54 EUR	227 828	277 106	4,3	
JAPAN				112 305	110 105	2,1	2,4
Aeon Co	Dagligvaror	89 000	1 016,00 JPY	7 479	6 601	0,1	
Astellas Pharma	Hälsövård	40 200	3 095,00 JPY	10 290	10 590	0,2	
Central Japan Railway Corp	Industri	266 680 000,00	JPY	14 960	14 592	0,3	
East Japan Railway	Industri	4 200	5 280,00 JPY	1 834	1 747	0,0	
Kajima Corp	Industri	186 000	216,00 JPY	3 323	2 955	0,1	
KDDI Corp	Telekom	495 469 000,00	JPY	19 201	18 189	0,4	
Konica Corp	Sällanköpsvaror	61 500	844,00 JPY	4 293	4 474	0,1	
Nippon Tele & Telecom Corp	Telekom	38 900	3 675,00 JPY	11 824	12 461	0,2	
Resona Holdings	Finans	107 700	487,00 JPY	4 338	4 475	0,1	
Seven & I Holdings Co Ltd	Dagligvaror	10 200	2 170,00 JPY	1 831	1 615	0,0	
Sumitomo Corporation	Industri	117 700	1 149,00 JPY	11 185	11 173	0,2	
Takeda Pharmaceutical Comp	Hälsövård	20 500	3 995,00 JPY	6 774	6 355	0,1	
Toppan Printing	Industri	66 000	742,00 JPY	4 050	4 049	0,1	
Toyota Tsusho	Industri	31 600	1 430,00 JPY	3 737	3 563	0,1	
West Japan Railway	Industri	141 303 500,00	JPY	3 539	3 761	0,1	
Yamato Holdings Co	Industri	38 300	1 156,00 JPY	3 662	3 504	0,1	
NIKEI 225 YEN (SGX) Mar11	Termin	1 500	10 215,00 JPY	-	-	0,0	
NORDAMERIKA				688 070	665 294	12,9	12,5
Adobe Systems	IT	37 895	30,85 USD	7 896	7 732	0,1	
Agrium	Råvaror	8 660	91,07 CAD	5 327	3 469	0,1	
American Eagle Outfitters	Sällanköpsvaror	37 161	14,61 USD	3 667	3 887	0,1	
Amerisourcebergen Corp	Hälsövård	39 107	34,50 USD	9 112	6 473	0,2	
AT&T Inc	Telekom	88 122	29,31 USD	17 444	16 756	0,3	
Avery Dennison Corp	Industri	13 661	42,50 USD	3 921	3 174	0,1	
Bank of America Corp	Finans	190 911	13,35 USD	17 213	21 403	0,3	
Baxter Intl	Hälsövård	65 109	50,69 USD	22 290	20 259	0,4	
Best Buy Co Inc	Sällanköpsvaror	56 264	34,15 USD	12 977	15 706	0,2	
Centerra Gold Inc	Råvaror	13 567	20,05 CAD	1 837	1 993	0,0	
Cisco Systems	IT	87 462	20,22 USD	11 944	14 489	0,2	
Cognixant Tech Solutions Crp A	IT	14 204	74,08 USD	7 107	6 030	0,1	
Corning	IT	67 672	19,32 USD	8 830	8 430	0,2	
Costco Wholesale Co	Dagligvaror	13 356	72,81 USD	6 568	5 384	0,1	
Coventry Health Care Inc	Hälsövård	19 312	26,68 USD	3 480	3 320	0,1	
CVS Corp	Dagligvaror	29 760	34,96 USD	7 027	7 356	0,1	
Danaher Corp	Industri	17 181	47,21 USD	5 478	4 741	0,1	
Diamond Offshore Drilling	Energi	12 785	65,63 USD	5 667	5 811	0,1	
Disho network Corp	Industri	38 720	19,27 USD	5 038	5 932	0,1	
Dte Energy Company	Kraft	29 141	45,30 USD	8 916	9 872	0,2	
Dun & Bradstreet Corp	Finans	4 827	81,61 USD	2 661	2 390	0,0	
Exelon Corp	Kraft	68 121	41,49 USD	19 089	20 798	0,4	
Exxon Mobil Corp	Energi	58 789	73,31 USD	29 108	27 151	0,5	

Not 1 Värdepapper	Bransch	Antal	Kurs Valuta	Marknads-värde (kSEK)	Anskaffnings-värde (kSEK)	Fond-vikt %	Index-vikt %
Fairfax Financial Holdings	Finans	722	407,18 CAD	1 986	2 132	0,0	
First Quantum Minerals	Råvaror	7 806	108,97 CAD	5 745	4 394	0,1	
Flowserve Corp	Industri	9 985	118,46 USD	7 989	7 066	0,1	
Freeport-Mcmoran Copper	Råvaror	11 268	120,36 USD	9 160	8 478	0,2	
General Mills Inc	Dagligvaror	85 534	35,44 USD	20 473	22 705	0,4	
Genuine Parts Co	Sällanköpsvaror	24 859	51,31 USD	8 615	7 070	0,2	
Goldcorp	Råvaror	24 716	45,40 CAD	7 579	6 488	0,1	
Hartford Financial Svcs Grp	Finans	36 689	26,61 USD	6 594	7 074	0,1	
Hewlett-Packard Co	IT	86 144	42,35 USD	24 640	27 844	0,5	
Hudson City Bancorp Inc	Finans	68 782	12,79 USD	5 942	6 004	0,1	
IBM Corp	IT	12 666	146,53 USD	12 335	11 694	0,2	
Imnet Mining Corp	Råvaror	8 485	77,90 CAD	4 464	4 036	0,1	
Intact Financial Corp	Finans	11 773	50,66 CAD	4 028	3 828	0,1	
Intel Corp	IT	45 696	21,01 USD	6 484	6 228	0,1	
Intl Flavors Fragrances	Råvaror	15 898	55,53 USD	5 962	5 425	0,1	
ITT Corp	Industri	18 679	52,13 USD	6 577	6 227	0,1	
KBR	Industri	14 334	30,58 USD	2 960	2 100	0,1	
Las Vegas Sands Corp	Sällanköpsvaror	30 736	44,36 USD	9 209	9 843	0,2	
Lincol National Corp	Finans	37 926	27,77 USD	7 113	7 305	0,1	
Lowell's Companies	Sällanköpsvaror	134 334	25,09 USD	22 764	23 324	0,4	
Marathon Oil Corp	Energi	94 971	36,88 USD	23 656	22 689	0,4	
Mcgraw-Hill Inc	Sällanköpsvaror	17 147	36,39 USD	4 214	4 076	0,1	
Memc Electronic Materials	IT	45 916	11,10 USD	3 442	4 714	0,1	
Microsoft Corp	IT	109 857	27,87 USD	20 679	21 267	0,4	
Murphy Oil Corp	Energi	30 072	75,40 USD	15 314	11 264	0,3	
Nvidia Corp	IT	78 136	14,92 USD	7 871	7 834	0,1	
Paychex	IT	51 736	30,83 USD	10 773	9 616	0,2	
Qualcomm	IT	26 362	49,82 USD	8 870	7 400	0,2	
Sherwin-Williams Co/The	Sällanköpsvaror	11 558	84,08 USD	6 563	6 038	0,1	
Spectra Energy	Kraft	116 817	25,31 USD	19 969	18 368	0,4	
Staples Inc	Sällanköpsvaror	131 305	22,99 USD	20 388	22 850	0,4	
Sysco Corp	Dagligvaror	49 309	29,19 USD	9 721	10 437	0,2	
Target Corp	Sällanköpsvaror	23 931	59,92 USD	9 685	7 829	0,2	
Texas Instruments	IT	105 084	32,28 USD	22 910	18 676	0,4	
Total System Services	IT	19 392	15,46 USD	2 025	1 969	0,0	
United States Steel Corp	Råvaror	25 537	59,31 USD	10 229	8 835	0,2	
Valero Energy Corp	Energi	88 651	23,33 USD	13 969	11 585	0,3	
Walgreen Co	Dagligvaror	25 378	39,18 USD	6 715	5 660	0,1	
Verizon Communications	Telekom	56 855	35,62 USD	13 678	12 092	0,3	
Western Digital	IT	36 681	33,57 USD	8 317	6 697	0,2	
Western Union Co	IT	104 354	18,48 USD	13 025	14 105	0,2	
Vmware A	IT	12 535	89,73 USD	7 597	6 756	0,1	
Wynn Resorts Ltd	Sällanköpsvaror	12 873	101,82 USD	8 853	7 957	0,2	
Xerox Corp	IT	96 016	11,56 USD	7 496	5 239	0,1	
Zimmer Holdings Inc	Hälsövård	24 192	54,03 USD	8 828	9 517	0,2	
Russell 2000 Mini Future Mar11	Termin	4 900	788,50 USD	20	-	0,0	
S&P 500 Mini Index Mar11	Termin	6 400	1 252,25 USD	-	-	0,0	
SVERIGE				1 202 089	1 064 446	22,5	20,0
ABB SDB	Industri	185 400	150,90 SEK	27 977	26 426	0,5	
Alfa Laval AB	Industri	44 459	141,60 SEK	6 295	4 316	0,1	
Alliance Oil SDB	Energi	4 847	106,80 SEK	518	519	0,0	
Arise Power	Industri	588 624	43,00 SEK	25 311	30 598	0,5	
AstraZeneca SDB	Hälsövård	99 036	311,00 SEK	30 800	34 792	0,6	
Atlas Copco, B	Industri	80 251	152,30 SEK	12 222	7 134	0,2	
Atrium Ljungberg, B	Finans	448 828	86,00 SEK	38 599	28 200	0,7	
Bioinvent Intl	Hälsövård	186 309	29,10 SEK	5 422	5 373	0,1	
Black Earth Farming SDB	Råvaror	622 356	25,60 SEK	16 492	15 081	0,3	
Boliden	Råvaror	68 151	137,20 SEK	9 350	7 567	0,2	
Castellum	Finans	489 571	91,30 SEK	44 698	35 926	0,8	
Electrolux, B	Sällanköpsvaror	64 888	192,70 SEK	12 504	10 249	0,2	
Eniro BTA	Sällanköpsvaror	64 593 480	0,55 SEK	35 526	33 703	0,7	
Ericsson LM, B	IT	1 124 336	78,75 SEK	88 541	86 625	1,7	
Fabeg AB	Finans	514 958	78,40 SEK	40 373	24 972	0,8	
Fastighets AB Balder, B	IT	40 000	44,20 SEK	1 768	1 330	0,0	
Hennes & Mauritz, B	Sällanköpsvaror	282 377	225,80 SEK	63 761	66 767	1,2	
Holmen, B	Råvaror	66 112	224,10 SEK	14 816	14 140	0,3	
Hufvudstaden, A	Finans	598 289	77,90 SEK	46 607	33 682	0,9	
Husqvarna, B	Sällanköpsvaror	128 023	56,65 SEK	7 253	6 160		

forts Trygghetsfond

Not 1 Värdepapper	Bransch	Antal	Kurs Valuta	Marknadsvärde (KSEK)	Anskaffningsvärde (KSEK)	Fond-vikt %	Index-vikt %
Svenska Handelsbanken, A	Finans	157 101	215,20 SEK	33 808	29 469	0,6	
TeliaSonera	Telekom	554 884	53,50 SEK	29 686	28 747	0,6	
Unibet Group Plc SDB	Sällanköpsvaror	355 371	141,25 SEK	50 196	60 978	0,9	
Wallenstam, B	Finans	161 185	176,00 SEK	28 369	16 286	0,5	
Wihlborgs Fastigheter	Finans	151 960	194,00 SEK	29 480	20 569	0,6	
Vitrolife	Hälsovård	109 349	37,80 SEK	4 133	2 904	0,1	
Volvo, A	Industri	75 965	115,30 SEK	8 759	6 228	0,2	
Volvo, B	Industri	191 159	118,40 SEK	22 633	18 799	0,4	
Vostok Nafta SDB	Energi	784 204	37,80 SEK	29 643	23 529	0,6	
OMXS30 Index Jan11	Termin	-34 400	1 162,00 SEK	17	-	0,0	
OMXS30 Index Jan11	Termin	25 500	1 162,00 SEK	-70	-	0,0	
TILLVÄXTMARKNAD				175 949	137 141	3,3	2,6
Antofagasta PLC	Råvaror	64 250	1 631,00 GBP	10 930	6 885	0,2	
iShares MSCI Em Mkts ETF	Finans	515 794	47,37 USD	165 019	130 256	3,1	
SVENSKA RÄNTEBÄRANDE				1 642 346	1 640 824	30,7	35,0
Kommuninvest Sverige 2,75	Kreditinst	12 000 000	97,49 SEK	11 699	11 969	0,2	
LF Hypotek 505 AB 4,5%	Bostad	46 000 000	3,26 SEK	47 446	45 323	0,9	
NB Hypotek lån 5524 4%	Bostad	61 000 000	2,68 SEK	62 133	63 161	1,2	
Nordea Hypotek lån 5526 4%	Bostad	145 000 000	3,52 SEK	147 201	150 113	2,8	
SBAB Statsgaranti 2,2%	Staten	40 000 000	99,97 SEK	39 988	39 960	0,7	
SEB bolån nr 565 4,25%	Bostad	98 000 000	2,73 SEK	100 088	100 139	1,9	
SEB bolån nr 566 4,25%	Bostad	5 000 000	3,16 SEK	5 126	4 762	0,1	
SEB bolån nr 567 4,5%	Bostad	100 000 000	3,61 SEK	102 822	104 729	1,9	
Spintab lån 175 4,0%	Bostad	2 500 000	1,99 SEK	2 522	2 526	0,0	
Spintab lån 176 4,25%	Bostad	15 000 000	2,75 SEK	15 316	15 729	0,3	
Spintab lån 177 4,75%	Bostad	14 000 000	3,17 SEK	14 512	14 571	0,3	
Spintab lån 182 3,75	Bostad	182 000 000	3,84 SEK	181 389	184 768	3,4	
Spintab lån 183 3,75	Bostad	36 500 000	3,99 SEK	36 133	36 727	0,7	
Stadshypotek lån 1572 6%	Bostad	14 000 000	2,52 SEK	14 572	15 145	0,3	
Stadshypotek lån 1573 6%	Bostad	7 000 000	2,89 SEK	7 409	7 383	0,1	
Stadshypotek lån 1574 6%	Bostad	32 000 000	3,19 SEK	34 287	33 882	0,6	
Stadshypotek lån 1575 6%	Bostad	10 000 000	3,50 SEK	10 797	11 140	0,2	
Stadshypotek lån 1577 6%	Bostad	63 000 000	3,96 SEK	68 684	67 688	1,3	
Statens Realrätelån 3102 4%	Realrätteobl.	39 500 000	1,20 SEK	61 879	61 754	1,2	
Statens Realrätelån 3104 3,5%	Realrätteobl.	47 300 000	1,42 SEK	74 614	74 422	1,4	
Statens Realrätelån 3105 3,5%	Realrätteobl.	54 400 000	0,69 SEK	73 413	72 637	1,4	
Statens Realrätelån 3106 1%	Realrätteobl.	28 300 000	-0,01 SEK	31 127	30 387	0,6	
Statens Realrätelån 3107 0,5%	Realrätteobl.	17 000 000	0,95 SEK	16 621	16 964	0,3	
Statsobligationslån 1041 6,75%	Staten	12 000 000	2,45 SEK	13 632	13 958	0,3	
Statsobligationslån 1046 5,5%	Staten	1 000 000	1,85 SEK	1 063	1 125	0,0	
Statsobligationslån 1047 5%	Staten	49 000 000	3,28 SEK	56 050	57 360	1,0	
Statsobligationslån 1049 4,5%	Staten	1 800 000	2,70 SEK	1 939	1 922	0,0	
Statsobligationslån 1050 3%	Staten	46 500 000	2,89 SEK	46 753	44 070	0,9	
Statsobligationslån 1051 3,75%	Staten	38 000 000	3,04 SEK	39 587	38 616	0,7	
Statsobligationslån 1052 4,25%	Staten	85 000 000	3,19 SEK	91 394	94 584	1,7	
Statsobligationslån 1053 3,5%	Staten	36 700 000	3,85 SEK	34 507	35 307	0,6	
Sv Säkerst Oblig AB lån 125 4%	Bostad	144 000 000	3,04 SEK	146 980	139 020	2,7	
Swedbank AB Statsgaranti 3,4 5	Staten	29 000 000	101,15 SEK	29 333	28 996	0,5	
Swedbank AB Statsgaranti 3,6	Staten	20 000 000	101,71 SEK	20 342	19 988	0,4	
OM Future Caisse obl ST2 Mar11	Termin	150 000 000	3,01 SEK	-617	-	0,0	
OM Future Caisse obl ST5 Mar11	Termin	-45 000 000	4,06 SEK	552	-	0,0	
OM Future Caisse obl ST5 Mar11	Termin	155 000 000	4,06 SEK	-1 901	-	0,0	
OM Future statsobl R10 Mar11	Termin	-14 000 000	3,32 SEK	435	-	0,0	
OM Future statsobl R10 Mar11	Termin	40 000 000	3,32 SEK	-660	-	0,0	
OM Future statsobl R2 Mar11	Termin	-331 000 000	1,95 SEK	1 434	-	0,0	
OM Future statsobl R2 Mar11	Termin	60 000 000	1,95 SEK	16	-	0,0	
OM Future statsobl R5 Mar11	Termin	-202 000 000	2,96 SEK	2 068	-	0,0	
OM Future statsobl R5 Mar11	Termin	24 000 000	2,96 SEK	-337	-	0,0	
UTLÄNSKA RÄNTEBÄRANDE				475 994	473 997	8,9	15,0
BNP Paribas L Bo Euro Corp Fund (I) Finansiella tjänster 140 460		377,46 EUR		475 994	473 997	8,9	
ÖVRIGA MARKNADER INGÅENDE I INDEX				-	-	0,0	0,6
SUMMA REGLERAD MARKNAD				5 170 137	5 008 960	96,7	100,0
VÄRDEPAPPER				5 170 137	5 008 960	96,7	100,0
Övrigt enligt balansräkning				178 188		3,3	
FOND-FÖRMÖGENHET				5 348 325		100,0	100,0

Not 2 Förändring av fondförmögenhet (KSEK)	2010-12-31	2009-12-31
Fondförm. vid årets början	5 331 243	4 487 019
Andelsutgivning	491 377	615 621
Andelslösen	- 463 934	- 295 371
Resultat efter skatt	88 103	707 063
Utdelat till andelsägarna	- 98 464	- 183 088
Fondförmögenhet	5 348 325	5 331 243

Not 3 Värdeförändring på aktier m m (KSEK)	2010	2009
Realisationsvinst	1 289 330	1 702 695
Realisationsförlust	- 1 158 720	- 2 042 080
Orealiserade värdeförändringar	- 18 247	966 932
Värdeförändring på aktier m m	112 363	627 547

Not 4 Värdeförändring på räntebärande värdepapper	2010	2009
Realisationsvinst	155 397	67 988
Realisationsförlust	- 129 878	- 38 806
Orealiserade värdeförändringar	- 95 037	25 382
Värdeförändring på räntebärande värdepapper	- 69 517	54 564

Not 5 Övriga kostnader	2010	2009
Bankkostnader	- 4	- 8
Räntekostnader	- 1	- 2
Övriga kostnader	- 270	- 74
Övriga kostnader	-274	- 85

Not 6 Indexterminer - Exponering 2010-12-31 (KSEK)					
Valuta	Namn	Köpt/Sålt	Antal Nominellt	Marknadsvärde underliggande (KSEK)	% av fondförmögenhet
EUR	DJ Euro STOXX 50 Index Mar11	Sålt	3 980	99 979	1,8
EUR	DJ STOXX 50 Index Mar11	Köpt	170	3 951	0,1
EUR	DJ STOXX 600 Auto&Parts Future Mar11	Köpt	1 950	5 933	0,1
EUR	DJ STOXX 600 Chemicals Future Mar11	Köpt	3 200	16 611	0,3
EUR	DJ STOXX 600 Chemicals Future Mar11	Sålt	1 150	5 970	0,1
EUR	DJ STOXX 600 Cons & Materials Future Mar11	Köpt	2 400	6 098	0,1
EUR	DJ STOXX 600 Cons & Materials Future Mar11	Sålt	6 650	16 896	0,3
EUR	DJ STOXX 600 Fin Service Future Mar11	Köpt	2 250	5 462	0,1
EUR	DJ STOXX 600 Real Estate Future Mar11	Sålt	5 150	5 350	0,1
EUR	DJ STOXX 600 Utilities Future Mar11	Sålt	1 900	5 365	0,1
JPY	NIKKEI 225 YEN (SGX) Mar11	Köpt	1 500	1 267	0,0
SEK	OMXS30 Index Jan11	Köpt	25 500	29 631	0,6
SEK	OMXS30 Index Jan11	Sålt	34 400	39 973	0,7
USD	E-Mini MSCI Emerg Mar11	Köpt	22 750	175 746	3,3
USD	Russell 2000 Mini Future Mar11	Köpt	4 900	26 095	0,5
USD	S&P 500 Mini Index Mar11	Köpt	6 400	54 128	1,0
SEK	OM Future Caisse obl ST2 Mar11	Köpt	150 000 000	157 591	2,9
SEK	OM Future Caisse obl ST5 Mar11	Köpt	155 000 000	166 971	3,1
SEK	OM Future Caisse obl ST5 Mar11	Sålt	45 000 000	48 475	0,9
SEK	OM Future statsobl R10 Mar11	Köpt	40 000 000	48 649	0,9
SEK	OM Future statsobl R10 Mar11	Sålt	14 000 000	17 027	0,3
SEK	OM Future statsobl R2 Mar11	Köpt	60 000 000	64 465	1,2
SEK	OM Future statsobl R2 Mar11	Sålt	331 000 000	355 632	6,6
SEK	OM Future statsobl R5 Mar11	Köpt	24 000 000	27 180	0,5
SEK	OM Future statsobl R5 Mar11	Sålt	202 000 000	228 763	4,2

Not 7 Sammanställning emittenter	% av fondförmögenheten
AstraZeneca	1,0
BNP Paribas Inv. Partners Luxembourg (fd Fortis inv.)	13,2
Nordbanken Hypotek	4,0
SE Government	10,3
SEB Bolån	4,0
Sparb Intecknings AB	4,8
Stadshypotek	2,6
Swedbank AB, Stockholm	0,9
Volvo	0,6

forts nästa sida

forts Trygghetsfond

Styrelsen och Verkställande direktören för Länsförsäkringar Fondförvaltning AB (publ), org nr 556364-2783 avlämnar årsberättelse för Länsförsäkringar Trygghetsfond, org nr 504400-7382 för räkenskapsåret 2010.

Stockholm 18 mars 2011

Ulif W Eriksson
Ordförande

Anders Borgcrantz

Birger Lövgren

Madis Üürike

Lars Rosén

Lena Wahlgren

Beatrice Kämpe-Nikolausson

Eva Gottfridsdotter-Nilsson
Verkställande direktör

Arbetsgarnarledarmöter

Ulif Hamrén

Bitte Franzén Molander

REVISIONSBERÄTTELSE

I egenskap av revisor i Länsförsäkringar Fondförvaltning AB (publ) 556364-2783, har jag granskat årsberättelsen och bokföringen samt fondbolagets förvaltning av Länsförsäkringar Trygghetsfond, organisationsnummer 504400-7382 för räkenskapsåret 2010. Det är fondbolaget som har ansvaret för räkenskapshandlingarna och förvaltningen och för att lagen om investeringsfonder och Finansinspektionens föreskrifter om investeringsfonder tillämpas vid upprättandet av årsberättelsen. Mitt ansvar är att uttala mig om årsberättelsen och förvaltningen på grundval av min revision.

Revisionen har utförts i enlighet med god revisionssed i Sverige. Det innebär att jag planerat och genomfört revisionen för att med hög men inte absolut säkerhet försäkra mig om att årsberättelsen inte innehåller väsentliga felaktigheter. En revision innefattar att granska ett urval av underlagen för belopp och annan information i räkenskapsförhandlingarna. I en revision ingår också att pröva redovisningsprinciperna och fondbolagets tillämpning av dem samt att bedöma de betydelsefulla uppskattningarna som fondbolaget gjort när det upprättat årsberättelsen samt att utvärdera den samlade informationen i årsberättelsen. Jag har granskat väsentliga beslut, åtgärder och förhållanden i fonden för att kunna bedöma om fondbolaget handlat i strid med lagen om investeringsfonder eller fondbestämmelserna. Jag anser att min revision ger mig rimlig grund för mina uttalanden nedan.

Årsberättelsen har upprättats i enlighet med lagen om investeringsfonder och Finansinspektionens föreskrifter om investeringsfonder.

Fondbolaget har enligt min bedömning inte handlat i strid med lagen om investeringsfonder eller fondbestämmelserna.

Stockholm 18 mars 2011

Johan Bäckström
Auktoriserad revisor

AVKASTNING 2010

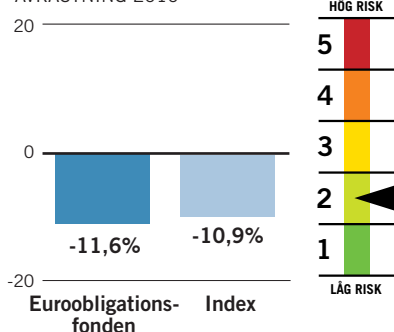

FONDFAKTA

Startdatum	1999-05-03
Startkurs	100 kr
Utdelning kr/andel	41,91 kr
Utdelningsdatum	2010-03-05
Förvaltningsavgift*	0,60% - 0,66%
Inköpsavgift	0%
Försäljningsavgift	0%
Duration	5,5 år
(År 2009)	5,3 år
Omsättningshastighet, ggr	0,92
Transaktionskostnad	0,00%
TER	0,72%
Förvaltningsavgift i kr vid:	
10 000 kr engångsinsättning	40,52 kr
100 kr löpande sparande	3,29 kr
Omsättning via	
närstående institut i %	19,27%
Bankgiro	5254-7544

* Kostnaden för förvaring medräknas i förvaltningsavgiften. Förvaringskostnaden kan inte anges på förhand av fondbolaget utan kan endast uppskattas. Fondens förvaltningsavgift redovisas därför inom ett uppskattat intervall.

Ansvarig förvaltare

Ronald van Loon, BNP Paribas

Placeringsinriktning

Euroobligationsfonden placerar i räntebärande värdepapper utgivna i euro av stater, bolåneinstitut eller andra utgivare med låg kreditrisk. Placeringar kan också göras i fondandelar. Genomsnittlig löptid varierar mellan 1 och 15 år. Jämförelseindex är Citigroup Euro BIG All Maturities Gross Return Index.

Handel med optioner, terminer och värdepapperslån

Fonden har tillstånd att handla med optioner, terminer och swapavtal. Fonden har enligt fondbestämmelserna möjlighet att lämna värdepapperslån. Fonden har inte nyttjat denna möjlighet under 2010.

FONDENS TIO STÖRSTA INNEHAV 2010-12-31

Största innehav	(kSEK)	% av fonden
Italy Govern Bond 3,75 201508	3 700	3,1
Banco Santander Sa 4,5 121114	3 671	3,1
Belgium Kingdom 4,25 140928	3 145	2,7
Land Berlin 4,125 160524	2 952	2,5
Portugal Obrig do Tesouro 5 120615	2 685	2,3
DBR 3,5 190704	2 587	2,2
DBR 3,5 160104	2 485	2,1
DBR 5,625 280104	2 383	2,0
Austria Govern Bond 3,4 141020	2 379	2,0
Italy Govern Bond 6,5 271101	2 167	1,8

Länsförsäkringar Euroobligationsfond

Länsförsäkringar Euroobligationsfond gynnades av en undervikt mot spanska obligationer. Däremot missgynnades fondens avkastning av innehav i grekiska statsobligationer samt av att kronan stärktes mot euron.

FÖRVALTNINGSBERÄTTELSE

Euroobligationsfonden placerar i räntebärande värdepapper utgivna i euro. Fonden är aktivt förvaltd. Det innebär att om förvaltaren till exempel anser att räntorna kommer att sjunka, så köper fonden räntepapper med längre löptid. Om räntorna däremot förväntas stiga, så väljer förvaltaren räntepapper med kortare löptid. Förvaltaren kan även välja att placera i obligationer från olika länder och emittenter.

Under stora delar av 2010 har fondens genomsnittliga duration (genomsnittlig återstående löptid) legat nära jämförelseindex. Under inledningen av året hade fonden samma duration som index. I maj minskades durationen eftersom förvaltaren räknade med stigande räntor. Under tredje och fjärde kvartalet bedömde förvaltaren att räntorna skulle stiga och fonden hade därför lägre duration än i jämförelseindex.

Under 2010 genomfördes en omorganisation inom Länsförsäkringar Fondförvaltning. Bland annat inrättades det en funktion för Middle Office.

Kronförstärkning

Under 2010 stärktes den svenska kronan i värde mot euron med drygt 10 procent. Denna förstärkning bidrog till att fonden minskade i värde med 11,6 procent. Under samma period backade fondens jämförelseindex med 10,9 procent.

I början av året var fonden neutralt viktad mot grekiska statsobligationer. I takt med att grekiska obligationer blev mer attraktivt prissatta valde förvaltaren att öka innehaven till en övervikt, en position som behölls året ut. Övervikten i grekiska statsobligationer motsvarades av en undervikt i spanska. Förvaltaren valde att undervikta Portugal under stora delar av året, men under fjärde kvartalet ökades innehaven till övervikt.

Strategi

Vid årsskiftet var fondens duration lite kortare än i jämförelseindex, vilket speglar förvaltarens uppfattning att räntorna kan stiga något under inledningen av 2011. Under första kvartalet avser dock förvaltaren att öka durationen så att den hamnar i nivå med index. Förvaltaren planerar även att öka innehaven i spanska statsobligationer.

FONDENS FÖRDELNING PÅ LÖPTIDER (mSEK)

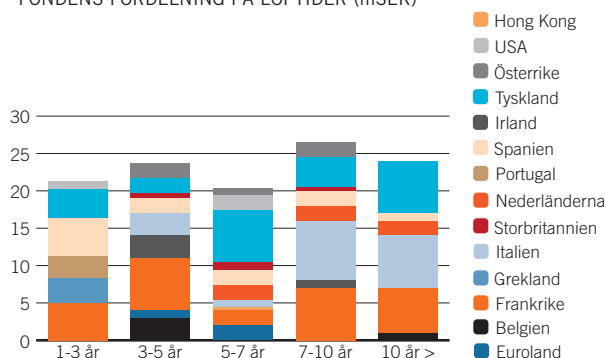

AVKASTNING OCH RISK

ÅRLIG AVKASTNING 5 ÅR (%)

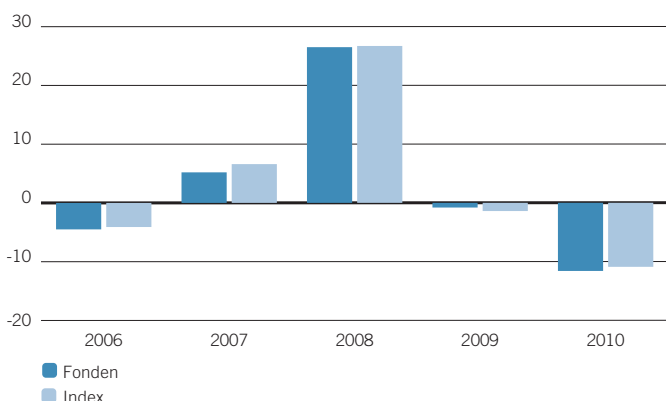

TOTAL RISK 3 ÅR (%)

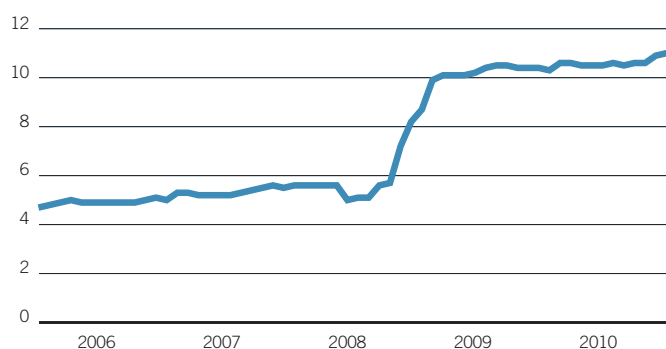

AVKASTNING & RISK (%)

	1 år	3 år	5 år
Avkastning fond	-11,6	10,9	11,3
Avkastning index	-10,9	11,3	13,8
Volatilitet fond	7,1	11,0	9,2
Volatilitet index	7,7	10,8	9,1
Aktiv risk	2,5	2,2	1,8

STÖRSTA BRUTTOKÖP SENASTE 12 MÅNADERNA

	Antal	Belopp (kSEK)	% av totala köp
Austria Government Bond 3,4 141020	450 000	4 800	3,5
Deutsche Bundesrepublik 4,25 180704	400 000	4 474	3,3
Finland Government Bond 3,125 140915	400 000	4 265	3,1
Italy Government Bond 5 120201	400 000	4 154	3,1
Italy Government Bond 5,25 170801	360 000	3 904	2,9
France Treasury Note (BTAN) 3,75 130112	370 000	3 759	2,8
Deutsche Bundesrepublik 3,5 190704	350 000	3 700	2,7
Netherlands Government Bond 4 160715	300 000	3 325	2,4
France Government Bond (OAT) 3,75 170425	310 000	3 238	2,4
Netherlands Government Bond 3,5 200715	290 000	2 931	2,2

STÖRSTA BRUTTOFÖRSÄLJNINGAR SENASTE 12 MÅNADERNA

	Antal	Belopp (kSEK)	% av totala försälj.
BNP Paribas L1 Bond Euro Corporate Fund (I)	4 158	14 926	8,3
Italy Government Bond 5 120201	810 000	8 251	4,6
Bundessobligation OBL 4 120413	565 660	5 842	3,3
Deutsche Bundesrepublik 4,25 180704	400 000	4 338	2,4
SNS Bank 3,5 140310	400 000	4 321	2,4
Lb Baden-Wuerttemberg 4,5 121005	410 000	4 312	2,4
France Government Bond (OAT) 4 141025	380 000	4 076	2,3
KFW 3,375 120116	400 000	4 056	2,3
Deutsche Bundesrepublik 3,75 130704	370 000	3 993	2,2
Finland Government Bond 3,125 140915	400 000	3 981	2,2

HISTORIK SENASTE 5 ÅREN

	2006-12-31	2007-12-31	2008-12-31	2009-12-31	2010-12-31
Utdelning kr/andel	7,81	-	1,56	3,95	41,91
Utdelningsdatum	2006-03-17	2007-03-23	2008-03-14	2009-03-27	2010-03-05
Andelsvärde	97,17	102,19	127,30	122,36	69,51
Antal utelöpande andelar	2 327 853	1 467 466	6 746 861	1 491 788	1 706 419
Fondförmögenhet mkr	226	150	859	183	119
Avkastning %	-4,5	5,2	26,5	-0,8	-11,6
Avkastning index %	-4,1	6,6	26,7	-1,4	-10,9

RESULTAT- OCH BALANSRÄKNING

I denna årsberättelse redovisas alla belopp i kSEK varför avrundningsdifferenser kan förekomma.

RESULTATRÄKNING (kSEK)

	2010	2009
Värdeförändring på räntebärande värdepapper (not 3)	- 22 637	- 38 398
Ränteintäkter	5 190	18 893
Valutavinster och -förluster, netto	- 272	4 517
Summa intäkter	- 17 718	- 14 988
Ersättning till fondbolaget	- 889	- 2 886
Ersättning till förvaringsinstitutet	- 22	- 65
Courtago m m	- 63	- 70
Övriga kostnader (not 4)	- 12	- 34
Summa kostnader	- 986	- 3 056
Resultat före skatt	- 18 704	- 18 044
Skatt	-	-
Resultat efter skatt	- 18 704	- 18 044

BALANSRÄKNING (kSEK)

	2010-12-31	2009-12-31
Värdepapper (not 1) (not 5)	113 642	177 522
Bank och övriga likvida medel	2 642	1 388
Upplupna intäkter	2 398	3 767
Övriga fordringar	-	554
Summa tillgångar	118 683	183 231
Upplupen ersättning till fondbolag och förvaringsinstitut	- 63	- 109
Övriga skulder	-	- 582
Summa skulder	- 63	- 691
Fondförmögenhet (not 2)	118 620	182 540
Poster inom linjen		
Ställda säkerheter för derivat	-	-
Erhållna säkerheter för derivat	-	-

FONDENS INNEHAV, 2010-12-31

INNEHAV (kSEK)

Not 1 Värdepapper	Nominellt	Ränta/ kurs	Valuta	Marknads- värde (kSEK)	Anskaffnings- värde (kSEK)	Fond- vikt %	Index- vikt %
BOSTADSTITUT				6 629	7 511	5,6	
Caisse d' Amort Dette 4 191025	200 000	104,39	EUR	1 874	2 182	1,6	
European Investment Bank 2,5 150715	100 000	100,32	EUR	901	969	0,8	
European Investment Bank 4,75 171015	200 000	110,45	EUR	1 983	2 370	1,7	
KFW 3,5 210704	100 000	99,95	EUR	897	836	0,8	
KFW 4,375 180704	100 000	108,38	EUR	973	1 153	0,8	
KREDITINSTITUT				42 958	49 642	36,2	
Allied Irish Banks PLC 4 150319	150 000	81,25	EUR	1 094	1 453	0,9	
Banco Espanol De Credito 4,25 130712	200 000	99,51	EUR	1 787	2 209	1,5	
Banco Santander Sa 4,5 121114	400 000	101,67	EUR	3 651	4 469	3,1	
Banque Federal Credit Mut BFCM 3 151029	50 000	100,12	EUR	449	463	0,4	
Bayerische Landesbank 3,375 170904	200 000	102,47	EUR	1 840	2 031	1,6	
BMW Finance Nv 8,875 130919	100 000	117,35	EUR	1 054	1 261	0,9	
Bnp Paribas 5,25 121217	100 000	104,47	EUR	938	1 152	0,8	
BNZ International Funding 4% 170308	50 000	100,36	EUR	450	485	0,4	
Bouygues SA 3,641 191029	50 000	96,47	EUR	433	465	0,4	
Caisse Refinance LHabitat 2,5% 150507	150 000	99,12	EUR	1 335	1 437	1,1	
Caisse Refinance LHabitat 3,75% 200219	137 000	99,43	EUR	1 223	1 355	1,0	
Cie Financement Foncier 4,75 150625	200 000	108,00	EUR	1 939	2 310	1,6	
CIF Euromortgage 3,75 191023	200 000	99,73	EUR	1 791	2 055	1,5	
Compagnie De St Gobain 4 181008	50 000	101,28	EUR	455	457	0,4	
Credit Suisse London 6,125 130805	50 000	108,93	EUR	489	585	0,4	
Deutsche Bank Ag 5,125 170831	100 000	108,99	EUR	979	1 111	0,8	
Deutsche Telekom Int Fin 5,75 150414	10 000	111,09	EUR	100	116	0,1	
Dexia Municipal Agency 4,5 150427	150 000	105,97	EUR	1 427	1 652	1,2	
Duesseldorfer Hypobank 1,875 131213	40 000	100,01	EUR	359	364	0,3	
E.On Intl Finance Bv 5,5 160119	100 000	111,68	EUR	1 003	1 165	0,8	
Electricite De France 5,125 150123	200 000	109,45	EUR	1 965	2 305	1,7	
Eni SPA 3,5 180129	50 000	97,91	EUR	440	468	0,4	
France Telecom 3,875 210114	50 000	97,79	EUR	439	469	0,4	

forts nästa sida

forts Euroobligationsfond

Not 1 Värdepapper	Nominellt	Ränta/ kurs	Valuta	Marknads- värde (kSEK)	Anskaffnings- värde (kSEK)	Fond- vikt %	Index- vikt %
GDF Suez 2,75 171018	50 000	96,59	EUR	434	460	0,4	
HSBC Bank 3,125 171115	50 000	96,66	EUR	434	464	0,4	
Institut Credito Oficial 3,75% 150728	100 000	94,45	EUR	848	941	0,7	
Instituto Credito Oficial 2,875% 131115	200 000	95,93	EUR	1 723	1 848	1,5	
Irish Life and Permanent Grp Hdgs PLC 4% 150310	130 000	76,40	EUR	892	1 265	0,8	
Land Berlin 4,125 160524	300 000	107,10	EUR	2 885	3 424	2,4	
Land Hessen 2,75 200922	100 000	94,47	EUR	848	920	0,7	
Lloyds TSB Bank 6,5 200324	50 000	101,73	EUR	457	473	0,4	
Nordea Bank AB 4,5 200326	50 000	105,42	EUR	473	486	0,4	
Nordea Bank Finland Abp 2,25 151116	50 000	97,58	EUR	438	462	0,4	
Rabobank Nederland 4,75 180115	100 000	105,79	EUR	950	1 107	0,8	
Roche Hldgs Inc 5,625 160304	100 000	112,50	EUR	1 010	1 175	0,9	
Rwe Finance Bv 6,5 210810	100 000	118,37	EUR	1 063	1 247	0,9	
SNS Bank 3,625 170310	50 000	100,86	EUR	453	489	0,4	
Standard Chartered PLC 3,625 151215	72 000	101,68	EUR	657	685	0,6	
Telecom Italia Spa 7,875 140122	100 000	112,77	EUR	1 012	1 221	0,9	
Telefonica Emisiones Europe 4,693 191111	50 000	98,20	EUR	441	510	0,4	
Telstra Corp 3,625 210315	50 000	99,15	EUR	445	463	0,4	
Total Capital Sa 3,5 140227	50 000	104,05	EUR	467	550	0,4	
Unicredit Spa 5,25 140114	100 000	105,05	EUR	943	1 133	0,8	
Westpac Securities NZ 3,875 170320	50 000	99,80	EUR	448	484	0,4	
MATDETALJHANDEL				435	467	0,4	
Lafarge Corp 5,375 181129	50 000	96,97	EUR	435	467	0,4	
STATEN				63 646	72 087	53,7	
Austria Government Bond 3,4 141020	250 000	105,33	EUR	2 364	2 627	2,0	
Austria Government Bond 4 160915	100 000	107,25	EUR	963	1 032	0,8	
Austria Government Bond 4,65 180115	150 000	110,44	EUR	1 487	1 659	1,3	
Belgium Government Bond 2,75 160328	50 000	97,24	EUR	437	465	0,4	
Belgium Government Bond 5 350328	50 000	109,59	EUR	492	569	0,4	
Belgium Kingdom 4,25 140928	330 000	105,06	EUR	3 113	3 781	2,6	
Bundesschatzanweisungen 3,5 130412	100 000	105,75	EUR	949	967	0,8	
Deutsche Bundesrepublik 3,25 150704	130 000	106,34	EUR	1 241	1 308	1,0	
Deutsche Bundesrepublik 3,5 160104	250 000	107,27	EUR	2 408	2 546	2,0	
Deutsche Bundesrepublik 3,5 190704	270 000	105,00	EUR	2 545	2 817	2,1	
Deutsche Bundesrepublik 4,25 390704	22 952	114,03	EUR	235	252	0,2	
Deutsche Bundesrepublik 5,5 310104	65 000	127,65	EUR	745	833	0,6	
Deutsche Bundesrepublik 5,625 280104	200 000	127,15	EUR	2 283	2 478	1,9	
Deutsche Bundesrepublik 6,25 240104	130 000	131,65	EUR	1 536	1 664	1,3	
France Government Bond (OAT) 3,5 200425	200 000	101,46	EUR	1 822	1 964	1,5	
France Government Bond (OAT) 3,75 170425	134 500	106,24	EUR	1 283	1 440	1,1	
France Government Bond (OAT) 3,75 210425	130 000	102,94	EUR	1 201	1 285	1,0	
France Government Bond (OAT) 4 381025	210 000	102,01	EUR	1 923	2 236	1,6	
France Government Bond (OAT) 4,25 231025	160 000	107,04	EUR	1 538	1 720	1,3	
France Government Bond (OAT) 5,5 290425	80 000	121,66	EUR	874	1 059	0,7	
France Treasury Note (BTAN) 3,75 130112	180 000	105,37	EUR	1 703	1 774	1,4	
Hellenic Republic Gov Bond 4,3 120320	201 000	92,38	EUR	1 667	2 014	1,4	
Hellenic Republic Gov Bond 4,6 130520	200 000	82,30	EUR	1 478	2 094	1,2	
Italy Government Bond 3 150415	100 000	97,47	EUR	875	950	0,7	
Italy Government Bond 3,75 201508	405 000	100,21	EUR	3 644	4 137	3,1	
Italy Government Bond 3,75 210801	90 000	92,16	EUR	745	851	0,6	
Italy Government Bond 4 370201	110 000	82,50	EUR	815	963	0,7	
Italy Government Bond 4,5 190103	238 000	99,52	EUR	2 126	2 648	1,8	
Italy Government Bond 4,5 200201	150 000	99,10	EUR	1 335	1 546	1,1	
Italy Government Bond 4,75 230801	170 000	98,36	EUR	1 501	1 837	1,3	
Italy Government Bond 5,25 170801	70 000	105,77	EUR	665	745	0,6	
Italy Government Bond 5,25 291101	90 000	99,90	EUR	807	913	0,7	
Italy Government Bond 6 310501	80 000	107,80	EUR	774	894	0,7	
Italy Government Bond 6,5 271101	210 000	113,88	EUR	2 147	2 512	1,8	
Merck Finanz 3,375 150324	16 000	101,76	EUR	146	155	0,1	
Netherlands Government Bond 3,5 200715	90 000	102,74	EUR	830	917	0,7	
Netherlands Government Bond 3,75 230115	160 000	103,95	EUR	1 493	1 643	1,3	
Portugal Obrigaçoes do Tesouro 4,8 200615	30 000	86,63	EUR	233	251	0,2	
Portugal Obrigaçoes do Tesouro 5 120615	290 000	100,42	EUR	2 615	2 736	2,2	
SFEF 2,375 120310	200 000	101,44	EUR	1 822	1 993	1,5	
Societe Generale 3 150331	100 000	99,47	EUR	893	954	0,8	
Spain Government Bond 3 150430	140 000	94,31	EUR	1 185	1 240	1,0	
Spain Government Bond 3,15 160131	150 000	93,28	EUR	1 256	1 567	1,1	
Spain Government Bond 4,2 370131	7 000	76,99	EUR	48	47	0,0	
Spain Government Bond 4,65 250730	57 000	88,12	EUR	451	558	0,4	
Spain Government Bond 4,85 201031	100 000	94,55	EUR	849	860	0,7	
Spain Government Bond 4,1 180730	120 000	92,83	EUR	1 000	1 116	0,8	
Spain Government Bond 5,5 170730	120 000	102,43	EUR	1 104	1 470	0,9	
TERMIN				- 25	-	0,0	
Euro Bobl Future CTD 5 Y Mar11	- 200 000	118,85	EUR	- 7	-	0,0	
Euro Bund Future CTD 10 Y Mar11	- 400 000	125,29	EUR	- 19	-	0,0	
SUMMA REGLERAD MARKNAD				113 642	129 707	95,8	
VÄRDEPAPPER				113 642	129 707	95,8	
Övrigt enligt balansräkning				4 977		4,2	
FONDFÖRMÖGENHET				118 620		100,0	

Not 2 Förändring av fondförmögenhet (kSEK)	2010-12-31	2009-12-31
Fondförm vid årets början	182 540	858 894
Andelsutgivning	146 561	289 857
Andelsinlösen	- 135 727	- 929 908
Resultat efter skatt	- 18 704	- 18 044
Utdelat till andelsägarna	- 56 050	- 18 259
Fondförmögenhet	118 620	182 540

Not 3 Värdeförändring på räntebärande värdepapper	2010	2009
Realisationsvinst	18 922	107 849
Realisationsförlust	- 30 115	- 72 142
Orealiserade värdeförändringar	- 11 444	- 74 105
Värdeförändring på räntebärande värdepapper	- 22 637	- 38 398

Not 4 Övriga kostnader (kSEK)	2010	2009
Bankkostnader	- 7	- 6
Övriga kostnader	- 5	- 28
Övriga kostnader	- 12	- 34

Not 5 Indexterminer - Exponering 2010-12-31 (kSEK)					
Valuta	Namn	Köpt/Sålt	Antal Nominellt	Marknadsvärde underliggande (kSEK)	% av fond- förmögenhet
EUR	Euro Bobl Future CTD 5 Y Mar11	Sålt	200 000	1 927	1,6
EUR	Euro Bund Future CTD 10 Y Mar11	Sålt	400 000	3 691	3,1

Not 6 Sammanställning emittenter	% av fondförmögenheten
AT Government	4,1
BE Government	3,5
CIE Financement Foncier	2,1
CRH Plc	2,2
DE Government	10,4
ES Government	5,1
EU Europeiska Investeringsbanken	2,5
FR Government	8,9
GR Government	2,7
Instituto de Credito Oficial	2,2
IT Government	13,2
KFW Finance Inc	1,6
NL Government	2,0
PT Government	2,5

forts nästa sida

forts Euroobligationsfond

Styrelsen och Verkställande direktören för Länsförsäkringar Fondförvaltning AB (publ), org nr 556364-2783 avlämnar årsberättelse för Länsförsäkringar Euroobligationsfond, org nr 504400-4801 för räkenskapsåret 2010.

Stockholm 18 mars 2011

Ulf W Eriksson
Ordförande

Anders Borgcrantz

Birger Lövgren

Madis Üürike

Lars Rosén

Lena Wahlgren

Beatrice Kämpe-Nikolausson

Eva Gottfridsdotter-Nilsson
Verkställande direktör

Arbetsgärdarmöter

Ulf Hamrén

Bitte Franzén Molander

REVISIONSBERÄTTELSE

I egenskap av revisor i Länsförsäkringar Fondförvaltning AB (publ) 556364-2783, har jag granskat årsberättelsen och bokföringen samt fondbolagets förvaltning av Länsförsäkringar Euroobligationsfond, organisationsnummer 504400-4801 för räkenskapsåret 2010. Det är fondbolaget som har ansvaret för räkenskapshandlingarna och förvaltningen och för att lagen om investeringsfonder och Finansinspektions föreskrifter om investeringsfonder tillämpas vid upprättandet av årsberättelsen. Mitt ansvar är att uttala mig om årsberättelsen och förvaltningen på grundval av min revision.

Revisionen har utförts i enlighet med god revisionssed i Sverige. Det innebär att jag planerat och genomfört revisionen för att med hög men inte absolut säkerhet försäkra mig om att årsberättelsen inte innehåller väsentliga felaktigheter. En revision innefattar att granska ett urval av underlagen för belopp och annan information i räkenskapsförhandlingarna. I en revision ingår också att pröva redovisningsprinciperna och fondbolagets tillämpning av dem samt att bedöma de betydelsefulla uppskattningarna som fondbolaget gjort när det upprättat årsberättelsen samt att utvärdera den samlade informationen i årsberättelsen. Jag har granskat väsentliga beslut, åtgärder och förhållanden i fonden för att kunna bedöma om fondbolaget handlat i strid med lagen om investeringsfonder eller fondbestämmelserna. Jag anser att min revision ger mig rimlig grund för mina uttalanden nedan.

Årsberättelsen har upprättats i enlighet med lagen om investeringsfonder och Finansinspektionens föreskrifter om investeringsfonder.

Fondbolaget har enligt min bedömning inte handlat i strid med lagen om investeringsfonder eller fondbestämmelserna.

Stockholm 18 mars 2011

Johan Baeckström
Auktoriserad revisor

AVKASTNING 2010

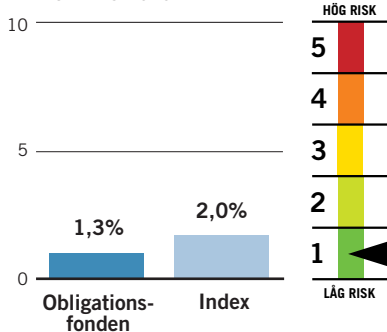

FONDFAKTA

Startdatum	1990-12-10
Startkurs	100 kr
Utdelning kr/andel	7,49 kr
Utdelningsdatum	2010-03-05
Förvaltningsavgift*	0,50% - 0,52%
Inköpsavgift	0%
Försäljningsavgift	0%
Duration	3,8 år
(År 2009)	4,1 år
Omsättningshastighet, ggr	0,71
Transaktionskostnad	0,00%
TER	0,52%
Förvaltningsavgift i kr vid:	
10 000 kr engångsinsättning	48,99 kr
100 kr löpande sparande	3,23 kr
Omsättning via närstående institut i %	0,00%
PPM-nr	242 081
Bankgiro	5885-0181

* Kostnaden för förvaring medräknas i förvaltningsavgiften. Förvaringskostnaden kan inte anges på förhand av fondbolaget utan kan endast uppskattas. Fondens förvaltningsavgift redovisas därför inom ett uppskattat intervall.

Ansvarig förvaltare

Björn Jonsson, Alfred Berg

Placeringsinriktning

Obligationsfonden placerar i svenska räntebärande värdepapper med tyngdpunkt på obligationer utgivna av staten eller bolåneinstitut. Den genomsnittliga återstående löptiden kan variera mellan ett och tio år. Jämförelseindex är Handelsbankens obligationsindex (SHB Bond Index).

Handel med optioner, terminer och värdepapperslån

Fonden har tillstånd att handla med optioner, terminer och swapavtal. Fonden har enligt fondbestämmelserna möjlighet att lämna värdepapperslån. Fonden har inte nyttjat denna möjlighet under 2010.

FONDENS TIO STÖRSTA INNEHAV 2010-12-31

Största innehav	(kSEK)	% av fonden
SEB bolån nr 566	615 032	10,0
Spintab lån 183	414 327	6,8
Nordbanken Hypotek lån 5524	404 438	6,6
Nordea Hypotek lån 5526	383 511	6,3
Statsobligationslån 1052	374 917	6,1
Spintab lån 177 4,75%	371 625	6,1
Sv Säkerställda Oblig AB lån 125	362 106	5,9
Spintab lån 182	348 846	5,7
SEB bolån nr 567	312 508	5,1
Länsförsäkringar Hypotek 505 AB	246 429	4,0

Länsförsäkringar Obligationsfond

Länsförsäkringar Obligationsfond steg i värde under 2010. Under hösten var fonden positionerad för stigande räntor, vilket gynnade fonden. Fonden missgynnades dock av en övervikt mot säkerställda bostadsobligationer.

FÖRVALTNINGSBERÄTTELSE

Länsförsäkringar Obligationsfond är en aktivt förvaltd räntefond, vilket bland annat innebär att förvaltaren anpassar löptiden på obligationerna i fonden efter hur marknaden förväntas utvecklas. Om räntorna förväntas falla, väljer förvaltaren obligationer med längre löptider och tvärt om.

I januari bedömde förvaltaren att räntorna skulle falla. Så skedde också vilket gynnade fondens avkastning. I februari valde förvaltaren att placera mer i obligationer med kortare löptider, eftersom räntan förväntades stiga som en följd av den starka tillväxten i den svenska ekonomin. Räntorna steg, vilket gynnade fonden relativt index. Under perioden mars till maj medförde dock krisen i Grekland och EMU att räntorna på statsobligationer föll. Eftersom fonden var exponerad mot stigande räntor påverkades fonden negativt, både i absoluta tal och relativt index. Under hösten var fonden positionerad för stigande räntor. Den strategin gynnade fonden eftersom räntorna steg relativt kraftigt. Under 2010 steg fonden med 1,3 procent.

Under 2010 genomfördes en omorganisation inom Länsförsäkringar Fondförvaltning. Bland annat inrättades det en funktion för Middle Office.

Säkerställda bostadsobligationer

Under 2010 steg fondens jämförelseindex med 2,0 procent. Den främsta förklaringen till att index utvecklades starkare var fondens övervikt mot säkerställda bostadsobligationer. Placeringen i de säkerställda bostadsobligationerna skedde dels mot bakgrund av att den löpande avkastningen var cirka 1 procent högre än för statspapper med motsvarande löptid. Dels bedömde förvaltaren att räntemarginalen mellan säkerställda bostadsobligationer och statspapper skulle minska. Istället ökade räntemarginalen, vilket främst berodde på att skuldproblemen i södra Europa även påverkade svenska räntepapper.

Strategi

Förvaltaren anser att den globala ekonomin fortsätter att återhämta sig. Samtidigt kommer inflationen att stiga under början av 2011 parallellt med ett stort utbud av statsobligationer i Europa och USA. Dessa tre faktorer kommer att leda till stigande räntor, vilket förvaltaren har positionerat fonden för. Det största hotet är om räntorna stiger okontrollerat, vilket kan ske om investerare tappat förtroendet för staternas möjlighet att få ordning på sina respektive statsfinanser. Om så sker, kan det leda till att världsekonomin går in i recession.

FONDENS FÖRDELNING PÅ LÖPTIDER (mSEK)

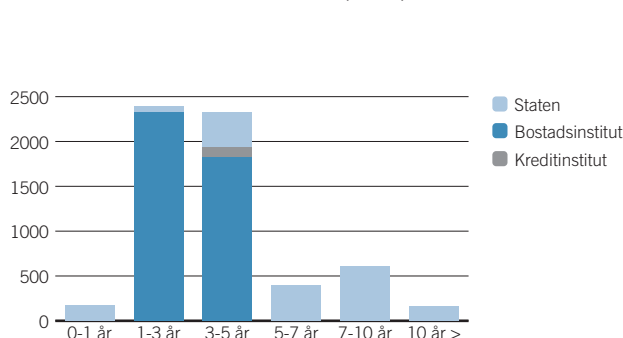

AVKASTNING OCH RISK

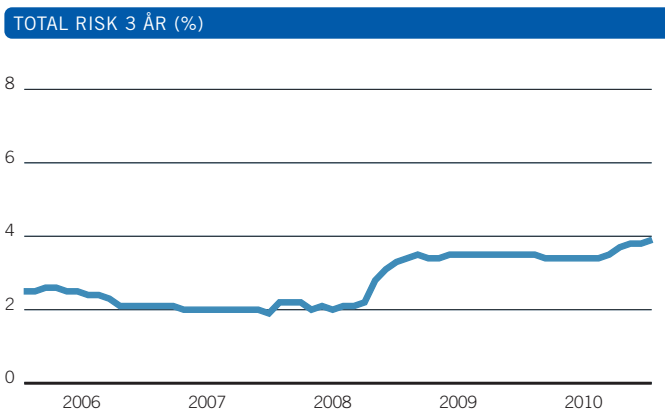
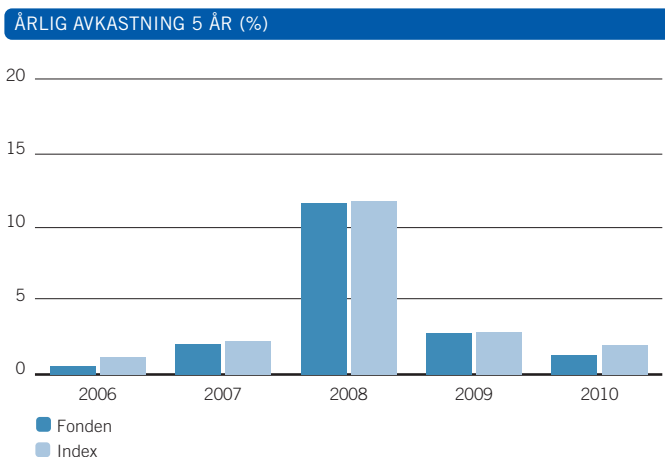

	1 år	3 år	5 år
Avkastning fond	1,3	16,3	19,5
Avkastning index	2,0	17,4	21,6
Volatilitet fond	3,3	3,9	3,2
Volatilitet index	3,1	3,6	3,0
Aktiv risk	0,4	0,5	0,4

	Antal	Belopp (kSEK)	% av totala köp
Spintab lån 182 3,75 150318	765 000 000	790 153	16,0
Nordbanken Hypotek lån 5524 4% 120620	679 000 000	723 284	14,6
SEB bolån nr 566 4,25% 130619	450 000 000	474 638	9,6
Spintab lån 183 3,75 150916	414 000 000	416 493	8,4
Stadshypotek lån 1576 6% 150518	350 000 000	406 169	8,2
Nordea Hypotek lån 5526 4% 140618	315 000 000	330 367	6,7
SEB bolån nr 567 4,5% 140618	297 000 000	316 069	6,4
Statsobligationslån 1052 4,25% 190312	208 000 000	234 976	4,7
Spintab lån 176 4,25% 120620	200 000 000	214 850	4,3
SEB bolån nr 565 4,25% 120620	145 000 000	155 853	3,2

	Antal	Belopp (kSEK)	% av totala försälj.
Nordbanken Hypotek lån 5523 3,75% 110615	721 000 000	762 972	18,4
SEB bolån nr 565 4,25% 120620	597 000 000	624 407	15,0
Spintab lån 176 4,25% 120620	450 000 000	485 524	11,7
Spintab lån 182 3,75 150318	425 000 000	438 096	10,6
Nordbanken Hypotek lån 5524 4% 120620	290 000 000	304 948	7,3
Stadshypotek lån 1576 6% 150518	255 000 000	291 996	7,0
Spintab lån 175 4,0% 110615	223 000 000	236 270	5,7
Statsobligationslån 1049 4,5% 150812	185 000 000	206 641	5,0
SEB bolån nr 564 4% 110615	145 000 000	154 214	3,7
Statsobligationslån 1047 5% 201201	112 000 000	139 390	3,4

	2006-12-31	2007-12-31	2008-12-31	2009-12-31	2010-12-31
Utdelning kr/andel	6,86	2,54	2,47	7,08	7,49
Utdelningsdatum	2006-03-17	2007-03-23	2008-03-14	2009-03-27	2010-03-05
Andelsvärde	137,83	138,20	151,65	148,68	143,04
Antal utelöpande andelar	29 670 081	32 616 094	33 870 273	36 423 300	42 865 568
Fondförmögenhet mkr	4 089	4 507	5 137	5 415	6 131
Avkastning %	0,6	2,1	11,7	2,8	1,3
Avkastning index %	1,2	2,3	11,8	2,9	2,0

RESULTAT- OCH BALANSRÄKNING

I denna årsberättelse redovisas alla belopp i kSEK varför avrundningsdifferenser kan förekomma.

	2010	2009
Värdetförändring på räntebärande värdepapper (not 3)	- 132 662	- 28 925
Räntetäckning	234 026	201 019
Valutavinsten och -förluster, netto	-	0
Summa intäkter	101 364	172 093
Ersättning till fondbolaget	- 29 328	- 25 012
Ersättning till förvaringsinstitutet	- 292	- 255
Courtage m m	- 5	- 7
Övriga kostnader (not 4)	- 696	- 292
Summa kostnader	- 30 322	- 25 566
Resultat före skatt	71 042	146 527
Skatt	-	-
Resultat efter skatt	71 042	146 527

	2010-12-31	2009-12-31
Värdepapper (not 1) (not 5)	5 937 372	5 255 211
Bank och övriga likvida medel	122 289	57 342
Upplupna intäkter	125 139	104 990
Övriga fordringar	-	-
Summa tillgångar	6 184 800	5 417 543
Upplupen ersättning till fondbolag och förvaringsinstitut	- 2 486	- 2 239
Övriga skulder	- 50 956	-
Summa skulder	- 53 442	- 2 239
Fondförmögenhet (not 2)	6 131 358	5 415 304
Poster inom linjen		
Ställda säkerheter för derivat	-	-
Erhållna säkerheter för derivat	-	-

FONDENS INNEHAV, 2010-12-31

Not 1 Värdepapper	Nominellt	Ränta/Valuta kurs	Marknads-värde (kSEK)	Anskaffnings-värde (kSEK)	Fond-vikt %	Index-vikt %
BOSTADSINSTITUT			4 055 377	4 065 517	66,1	62,9
LF Hypotek 505 AB 4,5% 130918	236 000 000	3,26 SEK	243 420	232 985	4,0	
Nordbanken Hypotek lån 5524 4% 120620	389 000 000	2,68 SEK	396 226	405 547	6,5	
Nordea Hypotek lån 5526 4% 140618	370 000 000	3,52 SEK	375 617	382 185	6,1	
SEB bolån nr 566 4,25% 130619	587 000 000	3,16 SEK	601 796	602 119	9,8	
SEB bolån nr 567 4,5% 140618	297 000 000	3,61 SEK	305 380	310 983	5,0	
Spintab lån 176 4,25% 120620	3 000 000	2,75 SEK	3 063	3 133	0,0	
Spintab lån 177 4,75% 130619	350 000 000	3,17 SEK	362 805	369 279	5,9	
Spintab lån 182 3,75 150318	340 000 000	3,84 SEK	338 859	344 151	5,5	
Spintab lån 183 3,75 150916	414 000 000	3,99 SEK	409 842	413 132	6,7	
Stadshypotek lån 1573 6% 121219	4 000 000	2,89 SEK	4 234	4 224	0,1	
Stadshypotek lån 1574 6% 130918	65 000 000	3,19 SEK	69 646	70 618	1,1	
Stadshypotek lån 1575 6% 140618	80 000 000	3,50 SEK	86 379	89 120	1,4	
Stadshypotek lån 1576 6% 150518	95 000 000	3,74 SEK	103 192	106 593	1,7	
Stadshypotek lån 1577 6% 151216	150 000 000	3,96 SEK	163 534	158 445	2,7	
Sv Säkerställda Oblig AB lån 124 4% 120411	235 000 000	2,53 SEK	239 245	233 783	3,9	
Sv Säkerställda Oblig AB lån 125 4% 130410	345 000 000	3,04 SEK	352 139	339 221	5,7	
KREDITINSTITUT			116 987	119 692	1,9	0,0
Kommuninvest i Sverige 2,75 150812	120 000 000	97,49 SEK	116 987	119 692	1,9	
STATEN			1 763 612	1 775 416	28,8	37,1
SBAB Statsgaranti 2,2% 120118	60 000 000	99,97 SEK	59 981	59 941	1,0	
Statsobligationslån 1041 6,75% 140505	203 000 000	2,45 SEK	230 615	239 360	3,8	
Statsobligationslån 1046 5,5% 121008	4 000 000	1,85 SEK	4 250	4 400	0,1	
Statsobligationslån 1047 5% 201201	205 500 000	3,28 SEK	235 065	239 908	3,8	
Statsobligationslån 1049 4,5% 150812	35 600 000	2,70 SEK	38 342	39 139	0,6	
Statsobligationslån 1050 3% 160712	165 300 000	2,89 SEK	166 198	160 723	2,7	
Statsobligationslån 1051 3,75% 170812	218 600 000	3,04 SEK	227 730	221 618	3,7	
Statsobligationslån 1052 4,25% 190312	338 000 000	3,19 SEK	363 425	374 192	5,9	
Statsobligationslån 1053 3,5% 390330	170 000 000	3,85 SEK	159 844	161 244	2,6	

forts nästa sida

forts Obligationfond

Not 1 Värdepapper	Nominellt	Ränta/ kurs	Valuta	Marknads- värde (kSEK)	Anskaffnings- värde (kSEK)	Fond- vikt %	Index- vikt %
Statsskuldväxel ffd 110119	50 000 000	1,30	SEK	49 973	49 972	0,8	
Swedbank AB Statsgaranti 3,4 111205	117 000 000	101,15	SEK	118 342	116 984	1,9	
Swedbank AB Statsgaranti 3,6 140514	108 000 000	101,71	SEK	109 847	107 936	1,8	
TERMIN				1 396	-	0,0	0,0
OM Future Caisse obl ST5 Mar11	-8 000 000	4,06	SEK	98	-	0,0	
OM Future Caisse obl ST5 Mar11	653 000 000	4,06	SEK	-8 010	-	-0,1	
OM Future statsobl R10 Mar11	-41 000 000	3,32	SEK	1 273	-	0,0	
OM Future statsobl R10 Mar11	172 000 000	3,32	SEK	-2 840	-	0,0	
OM Future statsobl R2 Mar11	-375 000 000	1,95	SEK	1 968	-	0,0	
OM Future statsobl R2 Mar11	250 000 000	1,95	SEK	256	-	0,0	
OM Future statsobl R5 Mar11	-823 000 000	2,96	SEK	8 650	-	0,1	
SUMMA REGLERAD MARKNAD				5 937 372	5 960 624	96,8	100,0
VÄRDEPAPPER				5 937 372	5 960 624	96,8	100,0
Övrigt enligt balansräkning				193 986		3,2	
FONDFÖRMÖGENHET				6 131 358		100,0	100,0

Not 2 Förändring av fondförmögenhet (kSEK)	2010-12-31	2009-12-31
Fondförm vid årets början	5 415 304	5 136 594
Andelsutgivning	2 081 914	1 937 219
Andelsinlösen	-1 151 691	-1 584 143
Resultat efter skatt	71 042	146 527
Utdelat till andelsägarna	-285 212	-220 893
Fondförmögenhet	6 131 358	5 415 304

Not 3 Värdeförändring på räntebärande värdepapper (kSEK)	2010	2009
Realisationsvinst	335 860	264 841
Realisationsförlust	-308 791	-154 863
Orealiserade värdeförändringar	-159 731	-138 903
Värdeförändring på räntebärande värdepapper	-132 662	-28 925

Not 4 Övriga kostnader (kSEK)	2010	2009
Bankkostnader	2	-1
Övriga kostnader	-698	-291
Övriga kostnader	-696	-292

Not 5 Indexterminer - Exponering 2010-12-31 (kSEK)

Valuta	Namn	Köpt/Sålt	Antal Nominellt	Marknadsvärde underliggande (kSEK)	% av fond- förmögenhet
SEK	OM Future Caisse obl ST5 Mar11	Köpt	653 000 000	703 431	11,3
SEK	OM Future Caisse obl ST5 Mar11	Sålt	8 000 000	8 618	0,1
SEK	OM Future statsobl R10 Mar11	Köpt	172 000 000	209 189	3,4
SEK	OM Future statsobl R10 Mar11	Sålt	41 000 000	49 865	0,8
SEK	OM Future statsobl R2 Mar11	Köpt	250 000 000	268 604	4,4
SEK	OM Future statsobl R2 Mar11	Sålt	375 000 000	402 906	6,5
SEK	OM Future statsobl R5 Mar11	Sålt	823 000 000	932 040	15,1

Not 6 Sammanställning emittenter	% av fondförmögenheten
Nordbanken Hypotek	12,9
SE Government	24,6
SEB Bolån	15,1
Sparb Intecknings AB	18,6
Stadshypotek	7,1
Swedbank AB, Stockholm	3,8
Sveriges Säkerställda Obligationer AB (publ) Swedish Covered Bond Corporation	9,9

Styrelsen och Verkställande direktören för Länsförsäkringar Fondförvaltning AB (publ), org nr 556364-2783 avlämnar årsberättelse för Länsförsäkringar Obligationfond, org nr 504400-4355 för räkenskapsåret 2010.

Stockholm 18 mars 2011

Ulf W Eriksson
Ordförande

Anders Borgcrantz Birger Lövgren Madis Üürike

Lars Rosén Lena Wahlgren Beatrice Käppe-Nikolausson

Eva Gottfridsdotter-Nilsson
Verkställande direktör

Arbetsstagarledarmöter

Ulf Hamrén Bitte Franzén Molander

REVISIONSBERÄTTELSE

I egenskap av revisor i Länsförsäkringar Fondförvaltning AB (publ) 556364-2783, har jag granskat årsberättelsen och bokföringen samt fondbolagets förvaltning av Länsförsäkringar Obligationfond, organisationsnummer 504400-4355 för räkenskapsåret 2010. Det är fondbolaget som har ansvaret för räkenskapshandlingarna och förvaltningen och för att lagen om investeringsfonder och Finansinspektions föreskrifter om investeringsfonder tillämpas vid upprättandet av årsberättelsen. Mitt ansvar är att uttala mig om årsberättelsen och förvaltningen på grundval av min revision.

Revisionen har utförts i enlighet med god revisionssed i Sverige. Det innebär att jag planerat och genomfört revisionen för att med hög men inte absolut säkerhet försäkra mig om att årsberättelsen inte innehåller väsentliga felaktigheter. En revision innefattar att granska ett urval av underlagen för belopp och annan information i räkenskapsförhandlingarna. I en revision ingår också att pröva redovisningsprinciperna och fondbolagets tillämpning av dem samt att bedöma de betydelsefulla uppskattningarna som fondbolaget gjort när det upprättat årsberättelsen samt att utvärdera den samlade informationen i årsberättelsen. Jag har granskat väsentliga beslut, åtgärder och förhållanden i fonden för att kunna bedöma om fondbolaget handlat i strid med lagen om investeringsfonder eller fondbestämmelserna. Jag anser att min revision ger mig rimlig grund för mina uttalanden nedan.

Årsberättelsen har upprättats i enlighet med lagen om investeringsfonder och Finansinspektionens föreskrifter om investeringsfonder.

Fondbolaget har enligt min bedömning inte handlat i strid med lagen om investeringsfonder eller fondbestämmelserna.

Stockholm 18 mars 2011

Johan Bäckström
Auktoriserad revisor

AVKASTNING 2010

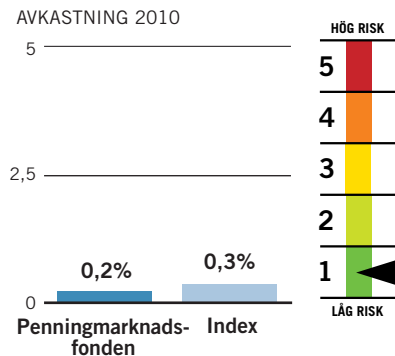

FONDFAKTA

Startdatum	1989-11-01
Startkurs	100 kr
Utdelning kr/andel	3,70 kr
Utdelningsdatum	2010-03-05
Förvaltningsavgift*	0,20% - 0,22%
Inköpsavgift	0%
Försäljningsavgift	0%
Duration	0,0 år
(År 2009)	0,6 år
Omsättningshastighet, ggr	1,50
Transaktionskostnad	0,00%
	0 kSEK
TER	0,21%
Förvaltningsavgift i kr vid:	
10 000 kr engångsinsättning	19,42 kr
100 kr löpande sparande	1,29 kr
Omsättning via	
närstående institut i %	0,00%
PPM-nr	420 646
Bankgiro	210-1616

* Kostnaden för förvaring medräknas i förvaltningsavgiften. Förvaringskostnaden kan inte anges på förhand av fondbolaget utan kan endast uppskattas. Fondens förvaltningsavgift redovisas därför inom ett uppskattat intervall.

Ansvarig förvaltare

Björn Jonsson, Alfred Berg

Placeringsinriktning

Penningmarknadsfonden placerar i svenska räntepapper, med tyngdpunkt på statsskuldväxlar. Den genomsnittliga löptiden får inte överstiga 1,5 år. Jämförelseindex är SHB Treasury Bill All.

Handel med optioner, terminer och värdepapperslån

Fonden har under året handlat med ränteterminer i syfte att effektivisera förvaltningen. Fonden har enligt fondbestämmelserna möjlighet att lämna värdepapperslån. Fonden har inte nyttjat denna möjlighet under 2010.

FONDENS TIO STÖRSTA INNEHAV 2010-12-31

Största innehav	(kSEK)	% av fonden
SEB bolån nr 564	1 118 176	15,6
Spintab lån 175	978 832	13,7
Stadshypotek lån 1572	913 398	12,7
Länsförsäkringar Hypotek 501 AB	824 552	11,5
Sv Säkerställda Oblig AB lån 123	621 533	8,7
Statsskuldväxel ffd 110119	599 675	8,4
Statsobligationslån 1045	472 148	6,6
Stadshypotek lån 1571	357 083	5,0
Sv Säkerställda Oblig AB lån 124	339 177	4,7
Spintab lån 178	298 288	4,2

Länsförsäkringar Penningmarknadsfond

Trots den starka svenska ekonomin bidrog den statsfinansiella krisen i södra Europa till fallande räntor under första halvåret. Under hösten steg räntorna i takt med att framtidstron ökade.

FÖRVALTNINGSBERÄTTELSE

Länsförsäkringar Penningmarknadsfond är en aktivt förvaltd räntefond. Det innebär att om förvaltaren till exempel anser att räntorna kommer att sjunka köper fonden räntepapper med längre löptid. Om räntorna däremot förväntas stiga väljer förvaltaren räntepapper med kortare löptid.

Under första halvåret bedömde förvaltaren att räntorna skulle stiga som en följd av den starka utvecklingen i svensk ekonomi. Fonden hade därför en övervikt mot räntepapper med kort löptid. Den strategin gynnade fondens avkastning under februari och mars. Men under våren och försommaren medförde den statsfinansiella oron i framför allt södra Europa, att räntorna i stället sjönk, vilket missgynnade fondens avkastning. Under hösten steg räntorna, ett scenario som förvaltaren hade positionerat fonden inför. Fonden gynnades och slutade året med en uppgång på 0,2 procent, vilket var i linje med jämförelseindex som steg med 0,3 procent.

Under 2010 genomfördes en omorganisation inom Länsförsäkringar Fondförvaltning. Bland annat inrättades det en funktion för Middle Office.

Bostadsobligationer

Jämfört med index missgynnades fonden av en övervikt mot säkerställda bostadsobliga-

tioner. Den övervikten skedde dels mot bakgrund av att den löpande avkastningen var cirka 1 procent högre än för statspapper med motsvarande löptid. Dels bedömde förvaltaren att räntemarginalen mellan säkerställda bostadsobligationer och statsobligationer skulle minska. Istället ökade skillnaden, vilket främst berodde på att skuldproblemen i södra Europa även påverkade svenska kreditpapper.

Strategi

Vid årsskiftet var cirka 80 procent av fondförmögenheten placerad i bostadsobligationer och resterande del i statsskuldväxlar. Förvaltaren bedömer att återhämtningen i världsekonomin fortsätter. Samtidigt kommer inflationen att stiga under början av 2011 som en följd av högre råvarupriser. Den starka svenska konjunkturutvecklingen leder till höjda förväntningar på räntehöjningar från Riksbanken. Sammantaget leder det till att korträntorna stiger, ett scenario som förvaltaren positionerat fonden inför. Det största hotet är om räntorna skulle stiga okontrollerat som en följd av att investerare tappat förtroendet för staternas möjligheter att få ordning på sina statsfinanser.

FONDENS FÖRDELNING PÅ LÖPTIDER (mSEK)

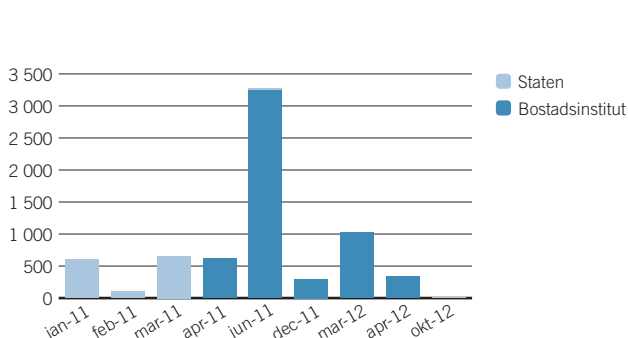

AVKASTNING OCH RISK

ÅRLIG AVKASTNING 5 ÅR (%)

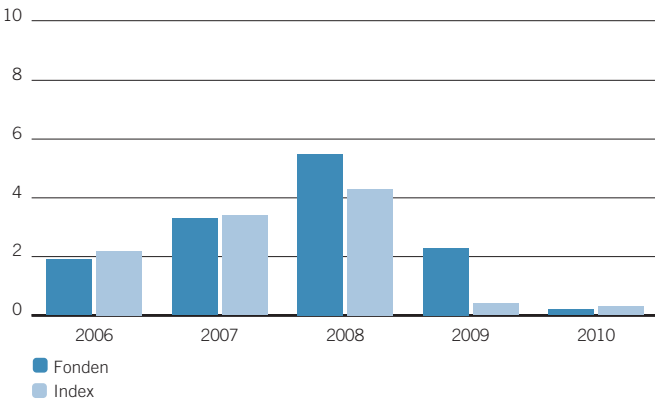

TOTAL RISK 3 ÅR (%)

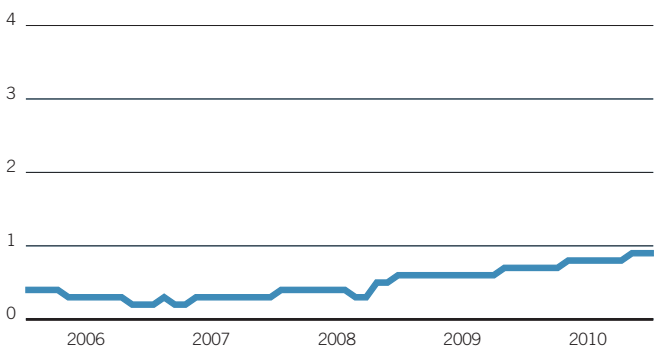

AVKASTNING & RISK (%)

	1 år	3 år	5 år
Avkastning fond	0,2	8,1	13,8
Avkastning index	0,3	5,1	11,1
Volatilitet fond	0,4	0,9	0,7
Volatilitet index	0,1	0,6	0,5
Aktiv risk	0,3	0,5	0,4

STÖRSTA BRUTTOKÖP SENASTE 12 MÅNADERNA

	Antal	Belopp (kSEK)	% av totala köp
Stadshypotek lån 1572 6% 120321	1 590 000 000	1 797 717	15,0
Statsskuldväxel ffd 100721	1 133 000 000	1 132 441	9,4
Statsskuldväxel ffd 101020	1 133 000 000	1 131 980	9,4
Spintab lån 175 4,0% 110615	795 000 000	823 601	6,9
Stadshypotek lån 1570 6% 100915	700 000 000	740 911	6,2
SEB bolån nr 564 4% 110615	690 000 000	728 233	6,1
Stadshypotek lån 1571 6% 110615	610 000 000	653 258	5,4
Statsskuldväxel ffd 100421	650 000 000	649 740	5,4
Statsskuldväxel ffd 110119	650 000 000	648 867	5,4
Statsskuldväxel ffd 100818	575 000 000	574 610	4,8

STÖRSTA BRUTTOFÖRSÄLJNINGAR SENASTE 12 MÅNADERNA

	Antal	Belopp (kSEK)	% av totala försälj.
Stadshypotek lån 1570 6% 100915	1 583 000 000	1 662 185	12,5
Statsskuldväxel ffd 100721	1 133 000 000	1 132 851	8,5
Statsskuldväxel ffd 101020	1 133 000 000	1 132 756	8,5
Stadshypotek lån 1571 6% 110615	980 000 000	1 074 126	8,1
Spintab lån 178 5,75% 101207	884 000 000	931 363	7,0
Stadshypotek lån 1572 6% 120321	750 000 000	823 742	6,2
Statsskuldväxel ffd 100120	780 000 000	779 976	5,9
Statsskuldväxel ffd 100421	650 000 000	649 964	4,9
Statsskuldväxel ffd 100818	575 000 000	574 981	4,3
Statsskuldväxel ffd 100217	500 000 000	500 000	3,8

HISTORIK SENASTE 5 ÅREN

	2006-12-31	2007-12-31	2008-12-31	2009-12-31	2010-12-31
Utdelning kr/andel	1,63	1,53	2,96	3,67	3,70
Utdelningsdatum	2006-03-17	2007-03-23	2008-03-14	2009-03-27	2010-03-05
Andelsvärde	102,78	104,56	107,18	105,89	102,42
Antal utelöpande andelar	44 083 826	69 424 047	87 322 408	82 863 885	69 971 517
Fondförmögenhet mkr	4 531	7 259	9 360	8 774	7 166
Avkastning %	1,9	3,3	5,5	2,3	0,2
Avkastning index %	2,2	3,4	4,3	0,4	0,3

RESULTAT- OCH BALANSRÄKNING

I denna årsberättelse redovisas alla belopp i kSEK varför avrundningsdifferenser kan förekomma.

RESULTATRÄKNING (kSEK)

	2010	2009
Värdetförändring på räntebärande värdepapper (not 3)	- 249 154	- 93 382
Ränteintäkter	282 915	316 511
Summa intäkter	33 761	223 129
Ersättning till fondbolaget	- 16 037	- 17 668
Ersättning till förvaringsinstitutet	- 385	- 442
Courtago m m	- 7	- 10
Övriga kostnader (not 4)	- 567	- 122
Summa kostnader	- 16 996	- 18 241
Resultat före skatt	16 765	204 888
Skatt	-	-
Resultat efter skatt	16 765	204 888

BALANSRÄKNING (kSEK)

	2010-12-31	2009-12-31
Värdepapper (not 1) (not 5)	6 951 190	8 450 445
Bank och övriga likvida medel	21 633	74 668
Upplupna intäkter	163 604	133 004
Övriga fordringar	231 056	132 072
Summa tillgångar	7 367 482	8 790 189
Upplupen ersättning till fondbolag och förvaringsinstitut	- 1 302	- 1 507
Övriga skulder	- 199 759	- 14 249
Summa skulder	- 201 061	- 15 756
Fondförmögenhet (not 2)	7 166 422	8 774 433
Poster inom linjen		
Ställda säkerheter för derivat	-	-
Erhållna säkerheter för derivat	-	-

FONDENS INNEHAV, 2010-12-31

INNEHAV (kSEK)

Not 1 Värdepapper	Nominellt	Ränta/Valuta kurs	Marknadsvärde (kSEK)	Anskaffningsvärde (kSEK)	Fond-vikt %	Index-vikt %
BOSTADSIKSTITUT			5 555 934	5 702 326	77,5	0,0
LFr Hypotek 501 AB 4% 110615	800 000 000	1,91 SEK	807 219	828 816	11,3	
LFr Hypotek 504 AB 4,5% 120321	100 000 000	2,55 SEK	102 287	102 723	1,4	
NB Hypotek lån 5523 3,75% 110615	140 000 000	1,89 SEK	141 127	144 136	2,0	
SEB bolån nr 564 4% 110615	1 085 000 000	1,94 SEK	1 094 667	1 124 115	15,3	
Spintab lån 175 4,0% 110615	950 000 000	1,99 SEK	958 249	973 993	13,4	
Spintab lån 178 2,7% 111205	297 000 000	2,42 SEK	297 731	302 753	4,2	
Stadshypotek lån 1571 6% 110615	340 000 000	1,91 SEK	346 033	355 124	4,8	
Stadshypotek lån 1572 6% 120321	840 000 000	2,52 SEK	874 338	908 472	12,2	
Sv Säkerställda Oblig AB lån 123 4% 110413	601 000 000	1,84 SEK	604 429	625 799	8,4	
Sv Säkerställda Oblig AB lån 124 4% 120411	324 000 000	2,53 SEK	329 853	336 396	4,6	
STATEN			1 385 451	1 395 698	19,3	100,0
Statsobligationslån 1045 5,25% 110315	450 000 000	1,25 SEK	453 445	464 700	6,3	
Statsobligationslån 1046 5,5% 121008	4 000 000	1,85 SEK	4 250	4 254	0,1	
Statsskuldväxel ffd 110119	600 000 000	1,30 SEK	599 675	598 954	8,4	
Statsskuldväxel ffd 110216	103 000 000	1,30 SEK	102 840	102 729	1,4	
Statsskuldväxel ffd 110316	186 000 000	1,32 SEK	185 517	185 348	2,6	
Statsskuldväxel ffd 110615	40 000 000	1,55 SEK	39 723	39 714	0,6	
TERMIN			9 805	-	0,1	0,0
OM Future statsobl R2 Mar11	-1905 000 000	1,95 SEK	9 997	-	0,1	
OM Future statsobl R2 Mar11	225 000 000	1,95 SEK	- 192	-	- 0,0	
SUMMA REGLERAD MARKNAD			6 951 190	7 098 025	97,0	100,0
VÄRDEPAPPER			6 951 190	7 098 025	97,0	100,0
Övrigt enligt balansräkning			215 232	3,0		
FOND-FÖRMÖGENHET			7 166 422	8 774 433	100,0	100,0

forts nästa sida

forts Penningmarknadsfond

Not 2 Förändring av fondförmögenhet (kSEK)	2010-12-31	2009-12-31
Fondförm vid årets början	8 774 433	9 359 508
Andelsutgivning	6 104 722	7 889 840
Andelsinlösen	- 7 411 033	- 8 346 914
Resultat efter skatt	16 765	204 888
Utdelat till andelsägarna	- 318 466	- 332 889
Fondförmögenhet	7 166 422	8 774 433

Not 3 Värdeförändring på räntebärande värdepapper (kSEK)	2010	2009
Realisationsvinst	101 688	100 640
Realisationsförlust	- 235 537	- 79 762
Orealiserade värdeförändringar	- 115 305	- 114 261
Värdeförändring på räntebärande värdepapper	- 249 154	- 93 382

Not 4 Övriga kostnader (kSEK)	2010	2009
Bankkostnader	8	- 2
Övriga kostnader	- 575	- 120
Övriga kostnader	- 567	- 122

Not 5 Indexterminer - Exponering 2010-12-31 (kSEK)

Valuta	Namn	Köpt/Sålt	Antal Nominellt	Marknadsvärde underliggande (kSEK)	% av fond- förmögenhet
SEK	OM Future statsobl R2 Mar11	Köpt	225 000 000	241 744	3,4
SEK	OM Future statsobl R2 Mar11	Sålt	1 905 000 000	2 046 762	28,4

Not 6 Sammanställning emittenter

	% av fondförmögenheten
Länsförsäkringar Hypotek AB(WASA BO)	13,0
SE Government	19,6
Sparb Intecknings AB	17,8
Stadshypotek	17,7
Sveriges Säkerställda Obligationer AB (publ) Swedish Covered Bond Corporation	13,4

Styrelsen och Verkställande direktören för Länsförsäkringar Fondförvaltning AB (publ), org nr 556364-2783 avlämnar årsberättelse för Länsförsäkringar Penningmarknadsfond, org nr 802014-5358 för räkenskapsåret 2010.

Stockholm 18 mars 2011

Ulf W Eriksson
Ordförande

Anders Borgcrantz Birger Lövgren Madis Üürike

Lars Rosén Lena Wahlgren Beatrice Kämpe-Nikolausson

Eva Gottfridsdotter-Nilsson
Verkställande direktör

Arbetsgarnledarmöter

Ulf Hamrén Bitte Franzén Molander

REVISIONSBERÄTTELSE

I egenskap av revisor i Länsförsäkringar Fondförvaltning AB (publ) 556364-2783, har jag granskat årsberättelsen och bokföringen samt fondbolagets förvaltning av Länsförsäkringar Penningmarknadsfond, organisationsnummer 802014-5358 för räkenskapsåret 2010. Det är fondbolaget som har ansvaret för räkenskapshandlingarna och förvaltningen och för att lagen om investeringsfonder och Finansinspektions föreskrifter om investeringsfonder tillämpas vid upprättandet av årsberättelsen. Mitt ansvar är att uttala mig om årsberättelsen och förvaltningen på grundval av min revision.

Revisionen har utförts i enlighet med god revisionssed i Sverige. Det innebär att jag planerat och genomfört revisionen för att med hög men inte absolut säkerhet försäkra mig om att årsberättelsen inte innehåller väsentliga felaktigheter. En revision innefattar att granska ett urval av underlagen för belopp och annan information i räkenskapsförhandlingarna. I en revision ingår också att pröva redovisningsprinciperna och fondbolagets tillämpning av dem samt att bedöma de betydelsefulla uppskattningarna som fondbolaget gjort när det upprättat årsberättelsen samt att utvärdera den samlade informationen i årsberättelsen. Jag har granskat väsentliga beslut, åtgärder och förhållanden i fonden för att kunna bedöma om fondbolaget handlat i strid med lagen om investeringsfonder eller fondbestämmelserna. Jag anser att min revision ger mig rimlig grund för mina uttalanden nedan.

Årsberättelsen har upprättats i enlighet med lagen om investeringsfonder och Finansinspektionens föreskrifter om investeringsfonder.

Fondbolaget har enligt min bedömning inte handlat i strid med lagen om investeringsfonder eller fondbestämmelserna.

Stockholm 18 mars 2011

Johan Bäckström
Auktoriserad revisor

AVKASTNING 2010

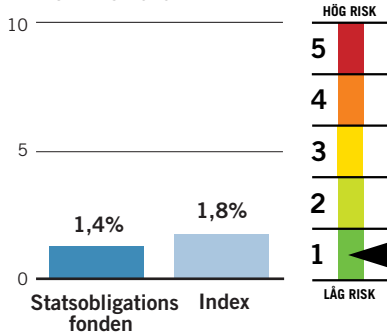

FONDFAKTA

Startdatum	1994-12-31
Startkurs	10 kr
Utdelning kr/andel	0,87 kr
Utdelningsdatum	2010-03-05
Förvaltningsavgift*	0,50% - 0,52%
Inköpsavgift	0%
Försäljningsavgift	0%
Duration	3,8 år
(År 2009)	4,1 år
Omsättningshastighet, ggr	1,20
Transaktionskostnad	0,00%
TER	0,51%
Förvaltningsavgift i kr vid:	
10 000 kr engångsinsättning	47,99 kr
100 kr löpande sparande	3,19 kr
Omsättning via närstående institut i %	0,00%

* Kostnaden för förvaring medräknas i förvaltningsavgiften. Förvaringskostnaden kan inte anges på förhand av fondbolaget utan kan endast uppskattas. Fondens förvaltningsavgift redovisas därför inom ett uppskattat intervall.

Ansvarig förvaltare

Björn Jonsson, Alfred Berg

Placeringsinriktning

Statsobligationsfonden placerar i obligationer och penningmarknadsinstrument utgivna av svenska staten. Den genomsnittliga återstående löptiden kan variera mellan 1 och 8 år. Jämförelseindex är Handelsbankens Statsobligationsindex (SHB Government Bond Index).

Handel med optioner, terminer och värdepapperslån

Fonden har tillstånd att handla med optioner, terminer och swapavtal. Fonden har under året placerat i ränteterminer i syfte att effektivisera förvaltningen. Fonden har enligt fondbestämmelserna möjlighet att lämna värdepapperslån. Fonden har inte nyttjat denna möjlighet under 2010.

FONDENS STÖRSTA INNEHAV 2010-12-31

Största innehav	(kSEK)	% av fonden
Statsobligationslån 1046	196 207	29,7
Statsobligationslån 1041	184 095	27,9
Statsobligationslån 1049	76 052	11,5
Statsobligationslån 1047	48 212	7,3
Statsobligationslån 1051	44 358	6,7
Statsobligationslån 1052	44 258	6,7
Statsskuldväxel ffd 110119	19 989	3,0
Statsobligationslån 1053	19 330	2,9
Statsobligationslån 1050	2 039	0,3

Länsförsäkringar Statsobligationsfond

Trots den turbulens som den statsfinansiella krisen i södra Europa medförde på räntemarknaderna steg Länsförsäkringar Statsobligationsfond i värde. Fallande räntor var den viktigaste förklaringen till fondens uppgång.

FÖRVALTNINGSBERÄTTELSE

I januari bedömde förvaltaren att räntorna skulle falla. Så skedde också, vilket gynnade fondens avkastning. I februari valde förvaltaren att placera mer i statsobligationer med kortare löptider, eftersom räntan förväntades stiga som en följd av den starka tillväxten i den svenska ekonomin. Räntorna steg, vilket gynnade fonden relativt index. Under perioden mars till maj medförde dock krisen i Grekland och EMU att räntorna på statsobligationer föll. Eftersom fonden var exponerad mot stigande räntor påverkades fonden negativt.

Under 2010 genomfördes en omorganisation inom Länsförsäkringar Fondförvaltning. Bland annat inrättades det en funktion för Middle Office.

Stigande räntor

Under senare delen av hösten var fonden positionerad för stigande räntor. Anledningen till den positionen var att förvaltaren ansåg att bättre utsikter för världsekonomin, kombinerat med högre inflationsförväntningar, skulle resultera i högre räntor.

Räntorna steg relativt kraftigt och fonden slutade 2010 med en uppgång på 1,4 procent.

Under 2010 steg fondens jämförelseindex med 1,8 procent. Den viktigaste förklaringen till att index utvecklades något bättre var fondens strategi att under våren ha tyngdpunkt mot statsobligationer med kortare löptid.

Strategi

Vid årsskiftet var fondens genomsnittslöptid något kortare än i jämförelseindex, vilket speglade förvaltarens uppfattning att räntorna ska stiga under inledningen av 2011. Räntorna förväntas stiga som en följd av förbättrade konjunktutsikter, stigande inflationsförväntningar och ett större utbud av statsobligationer.

Det största hotet är om räntorna stiger okontrollerat. Det kan ske om investerare tappat förtroendet för staternas möjlighet att få ordning på sina respektive statsfinanser. Om så sker kan det leda till att världsekonomin går in i recession.

FONDENS FÖRDELNING PÅ LÖPTIDER (mSEK)

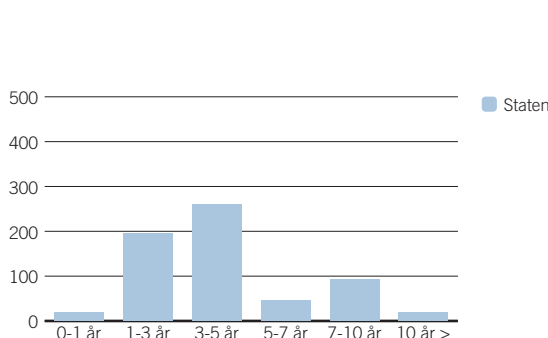

AVKASTNING OCH RISK

ÅRLIG AVKASTNING 5 ÅR (%)

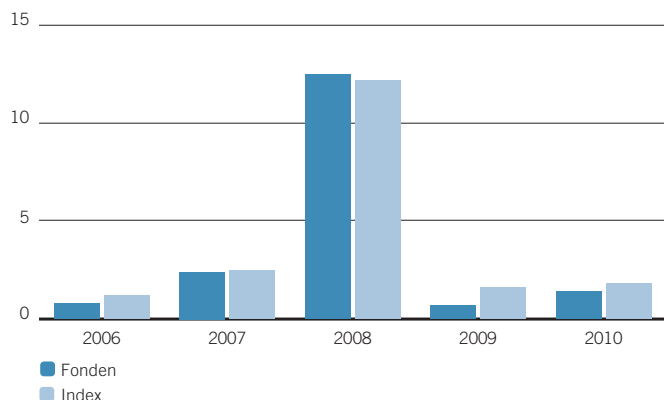

TOTAL RISK 3 ÅR (%)

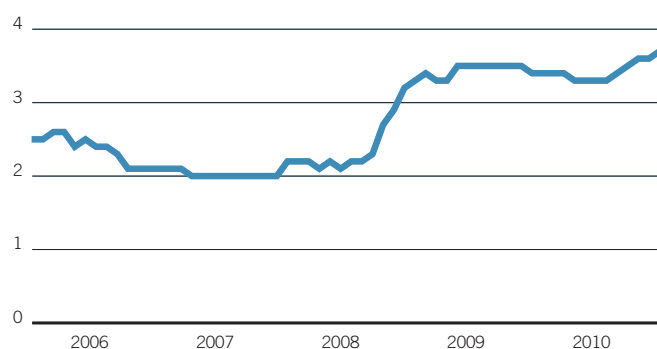

AVKASTNING & RISK (%)

	1 år	3 år	5 år
Avkastning fond	1,4	14,9	18,6
Avkastning index	1,8	16,0	20,3
Volatilitet fond	3,0	3,7	3,1
Volatilitet index	3,0	3,5	3,0
Aktiv risk	0,2	0,4	0,4

STÖRSTA BRUTTOKÖP SENASTE 12 MÅNADERNA

	Antal	Belopp (kSEK)	% av totala köp
Statsobligationslån 1046 5,5% 121008	257 000 000	290 097	22,7
Statsobligationslån 1049 4,5% 150812	231 000 000	259 213	20,3
Statsskuldväxel ffd 100616	240 000 000	239 925	18,7
Statsobligationslån 1047 5% 201201	135 000 000	166 191	13,0
Statsobligationslån 1041 6,75% 140505	82 000 000	97 264	7,6
Statsobligationslån 1052 4,25% 190312	59 000 000	66 731	5,2
Statsskuldväxel ffd 100317	65 000 000	64 990	5,1
Statsobligationslån 1045 5,25% 110315	40 000 000	44 049	3,4
Statsskuldväxel ffd 110119	40 000 000	39 924	3,1
Statsobligationslån 1051 3,75% 170812	10 000 000	11 297	0,9

STÖRSTA BRUTTOFÖRSÄLJNINGAR SENASTE 12 MÅNADERNA

	Antal	Belopp (kSEK)	% av totala försälj.
Statsobligationslån 1046 5,5% 121008	355 000 000	394 547	23,7
Statsobligationslån 1049 4,5% 150812	222 000 000	247 658	14,9
Statsskuldväxel ffd 100616	240 000 000	239 957	14,4
Statsobligationslån 1041 6,75% 140505	181 000 000	216 513	13,0
Statsobligationslån 1047 5% 201201	171 000 000	211 314	12,7
Statsobligationslån 1045 5,25% 110315	161 000 000	170 337	10,2
Statsskuldväxel ffd 100317	65 000 000	64 997	3,9
Statsobligationslån 1052 4,25% 190312	41 000 000	46 527	2,8
Statsobligationslån 1050 3% 160712	24 500 000	25 013	1,5
Statsskuldväxel ffd 110119	20 000 000	19 974	1,2

HISTORIK SENASTE 5 ÅREN

	2006-12-31	2007-12-31	2008-12-31	2009-12-31	2010-12-31
Utdelning kr/andel	0,58	0,15	0,15	0,24	0,87
Utdelningsdatum	2006-03-17	2007-03-23	2008-03-14	2009-03-27	2010-03-05
Andelsvärde	10,59	10,70	11,87	11,71	11,00
Antal utelöpande andelar	104 898 318	81 037 833	114 584 970	93 010 867	60 021 007
Fondförmögenhet mkr	1 111	867	1 360	1 090	660
Avkastning %	0,8	2,4	12,5	0,7	1,4
Avkastning index %	1,2	2,5	12,2	1,6	1,8

RESULTAT- OCH BALANSRÄKNING

I denna årsberättelse redovisas alla belopp i KSEK varför avrundningsdifferenser kan förekomma.

RESULTATRÄKNING (kSEK)

	2010	2009
Värdeförändring på räntebärande värdepapper (not 3)	-25 822	-54 584
Räntetäckter	47 853	66 121
Summa intäkter	22 031	11 537
Ersättning till fondbolaget	-5 357	-6 492
Ersättning till förvaringsinstitutet	-50	-71
Courtage m m	-4	-6
Övriga kostnader	0	0
Summa kostnader	-5 411	-6 569
Resultat före skatt	16 619	4 968
Skatt	-	-
Resultat efter skatt	16 619	4 968

BALANSRÄKNING (kSEK)

	2010-12-31	2009-12-31
Värdepapper (not 1)	621 498	1 018 291
Bank och övriga likvida medel	25 978	47 941
Upplupna intäkter	13 041	23 727
Övriga fordringar	-	-
Summa tillgångar	660 518	1 089 959
Upplupen ersättning till fondbolag och förvaringsinstitut	-361	-447
Övriga skulder	-	-
Summa skulder	-361	-447
Fondförmögenhet (not 2)	660 156	1 089 512
Poster inom linjen	-	-
Ställda säkerheter för derivat	-	-
Erhållna säkerheter för derivat	-	-

FONDENS INNEHAV, 2010-12-31

INNEHAV (kSEK)

Not 1 Värdepapper	Nominellt	Ränta/ Valuta kurs	Marknadsvärde (kSEK)	Anskaffningsvärde (kSEK)	Fondvikt %	Indexvikt %
STATEN			621 498	637 840	94,1	100,0
Statsobligationslån 1041 6,75%	156 000 000	2,45 SEK	177 221	183 887	26,8	
Statsobligationslån 1046 5,5%	182 500 000	1,85 SEK	193 920	199 856	29,4	
Statsobligationslån 1047 5%	42 000 000	3,28 SEK	48 043	49 229	7,3	
Statsobligationslån 1049 4,5%	69 500 000	2,70 SEK	74 853	76 799	11,3	
Statsobligationslån 1050 3%	2 000 000	2,89 SEK	2 011	1 920	0,3	
Statsobligationslån 1051 3,75%	42 000 000	3,04 SEK	43 754	43 059	6,6	
Statsobligationslån 1052 4,25%	39 900 000	3,19 SEK	42 901	44 248	6,5	
Statsobligationslån 1053 3,5%	20 000 000	3,85 SEK	18 805	18 882	2,8	
Statsskuldväxel ffd 110119	20 000 000	1,30 SEK	19 989	19 962	3,0	
SUMMA REGLERAD MARKNAD			621 498	637 840	94,1	100,0
VÄRDEPAPPER			621 498	637 840	94,1	100,0
Övrigt enligt balansräkning			38 659		5,9	
FONDFÖRMÖGENHET			660 156		100,0	100,0

forts nästa sida

forts Statsobligationfond

Not 2 Förändring av fondförmögenhet (kSEK)	2010-12-31	2009-12-31
Fondförm vid årets början	1 089 512	1 360 395
Andelsutgivning	834 718	954 286
Andelsinlösen	- 1 200 633	- 1 196 524
Resultat efter skatt	16 619	4 968
Utdelat till andelsägarna	- 80 060	- 33 614
Fondförmögenhet	660 156	1 089 512

Not 3 Värdeförändring på räntebärande värdepapper (kSEK)	2010	2009
Realisationsvinst	10 850	25 117
Realisationsförlust	- 13 696	- 5 320
Orealiserade värdeförändringar	- 22 976	- 74 381
Värdeförändring på räntebärande värdepapper	- 25 822	- 54 584

Not 4 Sammanställning emittenter	% av fondförmögenheten
SE Government	96,1

Styrelsen och Verkställande direktören för Länsförsäkringar Fondförvaltning AB (publ), org nr 556364-2783 avlämnar årsberättelse för Länsförsäkringar Statsobligation, org nr 504400-1468 för räkenskapsåret 2010.

Stockholm 18 mars 2011

Ulf W Eriksson
Ordförande

Anders Borgcrantz Birger Lövgren Madis Üürike

Lars Rosén Lena Wahlgren Beatrice Kämpe-Nikolausson

Eva Gottfridsdotter-Nilsson
Verkställande direktör

Arbetsstagarledarmöter

Ulf Hamrén Bitte Franzén Molander

REVISIONSBERÄTTELSE

I egenskap av revisor i Länsförsäkringar Fondförvaltning AB (publ) 556364-2783, har jag granskat årsberättelsen och bokföringen samt fondbolagets förvaltning av Länsförsäkringar Statsobligation, organisationsnummer 504400-1468 för räkenskapsåret 2010. Det är fondbolaget som har ansvaret för räkenskapshandlingarna och förvaltningen och för att lagen om investeringsfonder och Finansinspektions föreskrifter om investeringsfonder tillämpas vid upprättandet av årsberättelsen. Mitt ansvar är att uttala mig om årsberättelsen och förvaltningen på grundval av min revision.

Revisionen har utförts i enlighet med god revisionssed i Sverige. Det innebär att jag planerat och genomfört revisionen för att med hög men inte absolut säkerhet försäkra mig om att årsberättelsen inte innehåller väsentliga felaktigheter. En revision innefattar att granska ett urval av underlagen för belopp och annan information i räkenskapsförhandlingarna. I en revision ingår också att pröva redovisningsprinciperna och fondbolagets tillämpning av dem samt att bedöma de betydelsefulla uppskattningarna som fondbolaget gjort när det upprättat årsberättelsen samt att utvärdera den samlade informationen i årsberättelsen. Jag har granskat väsentliga beslut, åtgärder och förhållanden i fonden för att kunna bedöma om fondbolaget handlat i strid med lagen om investeringsfonder eller fondbestämmelserna. Jag anser att min revision ger mig rimlig grund för mina uttalanden nedan.

Årsberättelsen har upprättats i enlighet med lagen om investeringsfonder och Finansinspektionens föreskrifter om investeringsfonder.

Fondbolaget har enligt min bedömning inte handlat i strid med lagen om investeringsfonder eller fondbestämmelserna.

Stockholm 18 mars 2011

Johan Bäckström
Auktoriserad revisor

AVKASTNING 2010

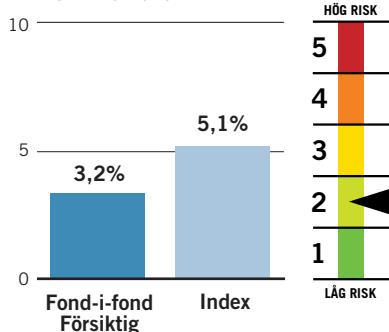

FONDFAKTA

Startdatum	2002-01-07
Startkurs	100 kr
Utdelning kr/andel	3,73 kr
Utdelningsdatum	2010-03-05
Förvaltningsavgift*	1,50% - 1,52%
Inköpsavgift	0%
Försäljningsavgift	0%
Omsättningshastighet, ggr	0,33
Transaktionskostnad**	0,19% 728 kSEK
TER***	1,56%
Förvaltningsavgift i kr vid:	
10 000 kr engångsinsättning	147,42 kr
100 kr löpande sparande	9,75 kr
Omsättning via närstående institut i %	0,00%
Bankgiro	5345-0524

* Kostnaden för förvaring medräknas i förvaltningsavgiften. Förvaringskostnaden kan inte anges på förhand av fondbolaget utan kan endast uppskattas. Fondens förvaltningsavgift redovisas därför inom ett uppskattat intervall. ** Här till kommer transaktionskostnader i de underliggande fonderna. *** Beräknad enligt Fondbolagens Förenings riktlinjer för redovisning av nyckeltal avseende investeringsfonder.

Ansvarig förvaltare

Jerry Anderson, Länsförsäkringar

Placeringsinriktning

Fond-i-fond Försiktig placerar i ett urval av fonderna i Länsförsäkringars fondsortiment samt i ett urval av externt förvaltade fonder. Fonden kan även investera i så kallade ETF-er. Fonden har normalt 50 procent i aktiefonder och 50 procent i räntefonder. Jämförelseindex består till 45 procent MCSI World AC 5 procent SBX Stockholm ABs Index samt 50 procent av Handelsbankens obligationsindex (SHB Bond Index).

Handel med optioner, terminer och värdepapperslån

Fonden har tillstånd att handla med derivat, såväl börsnoterade och OTC. Handel i valutaterminer samt börsnoterade aktieindex- och ränteterminer har förekommit under året i syfte att effektivisera förvaltningen. Fonden har enligt fondbestämmelserna möjlighet att lämna värdepapperslån. Fonden har inte nyttjat denna möjlighet under 2010.

FONDENS STÖRSTA INNEHAV 2010-12-31

Största innehav	(kSEK)	% av fonden
LF Obligationsfond	133 930	22,5
LF USA Index Fond	33 855	5,7
BlackRock European Fund A2	21 302	3,6
LF Europafond	20 584	3,5
iShares MSCI Em Mkts ETF	18 908	3,2
SPDR S&P Biotech ETF	15 139	2,5
LF Sverigefond	14 817	2,5
iShares MSCI Pacc. Ex Jpn ETF	12 949	2,2
FIM Vision Fund	11 788	2,0
iShares MSCI Canada ETF	11 618	2,0

Länsförsäkringar Fond-i-fond Försiktig

År 2010 var ett turbulent år på aktie- och räntemarknaderna runt om i världen. Räntan på svenska statsobligationer sjönk trots att svensk ekonomi utvecklades väl.

FÖRVALTNINGSBERÄTTELSE

Riktmärket för Fond-i-fond Försiktig är att 50 procent av fondförmögenheten placeras i räntefonder och 50 procent i aktiefonder. Förvaltaren kan dock välja att, inom vissa ramar, variera den fördelningen beroende på sin marknadssyn. Fondens aktiedel förvaltas efter samma principer som Fond-i-fond Normal och Fond-i-fond Offensiv. Det innebär bland annat att om förvaltaren anser att en marknad kommer att gå bra, får alla tre fonder en ökad exponering mot den marknaden.

I början av året placerades en stor del av fonden i defensiva sektorer som läkemedels- och vårdföretag i USA. Bakgrunden till denna mer försiktiga strategi var, att förvaltaren bedömde att de finansiella marknaderna skulle komma att präglas av osäkerhet, när de statliga stimulanspaketen avvecklades och korträntorna höjdes som en följd av en starkare konjunktur. Under första halvåret utvecklades dock dessa sektorer sämre än USA-börsen som helhet.

Under 2010 genomfördes en omorganisation inom Länsförsäkringar Fondförvaltning. Bland annat inrättades det en funktion för Middle Office.

Högre räntor

Under första halvåret var fonden positionerad för att gynnas av högre räntor. Den strategin innebar bland annat en undervikt

i svenska statsobligationer. Men de statsfinansiella kriserna i södra Europa bidrog till ökad efterfrågan på statsobligationer utgivna av länder som ansågs trygga. USA, Tyskland, och denna gång även Sverige, är exempel på trygga länder. Det resulterade i att räntorna på svenska statsobligationer minskade, vilket påverkade fondens avkastning negativt. Under november minskade förvaltaren andelen europeiska aktier, vilket gynnade fondens avkastning. I december steg aktiemarknaderna och fonden slutade året med en uppgång på 3,2 procent. Under samma period steg fondens jämförelseindex med 5,1 procent.

Under 2010 har den svenska kronan stärkts mot andra valutor. Fondens aktiva valutaförvaltning gynnades av en övervikt i kronor mot euro men missgynnades av en undervikt i japanska Yen.

Strategi

Vid årets slut hade fonden en övervikt mot svenska småbolag och undervikt mot stora bolag. Fonden hade även en övervikt mot svenska aktier, eftersom förvaltaren bedömer att det finns förutsättningar för en stabil exportmarknad framöver. Att tillväxten i USA, Sverige, Kina och Indien tar fart och växer är positivt. Till den negativa sidan hör de kraftigt ökade budgetunderskotten i västvärlden och problemen inom eurozonen.

FONDENS FÖRDELNING PÅ MARKNADER (%)

Index anges inom parentes

Likviditet m m **25,9** (0,0)

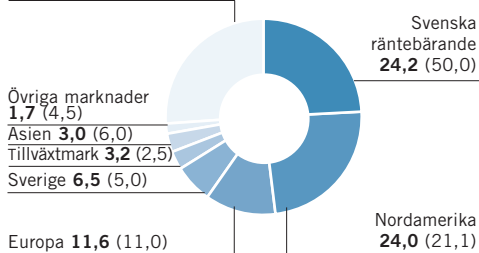

AVKASTNING OCH RISK

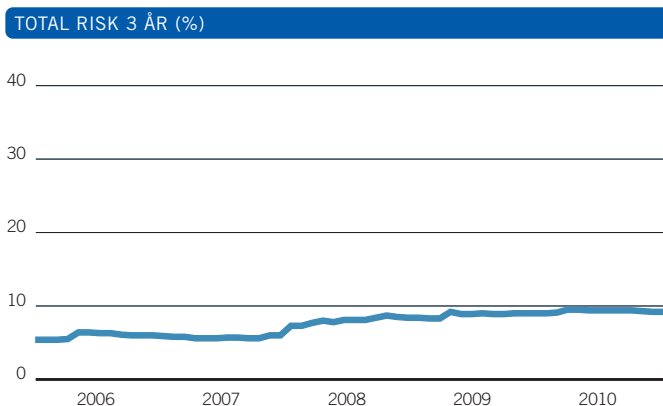
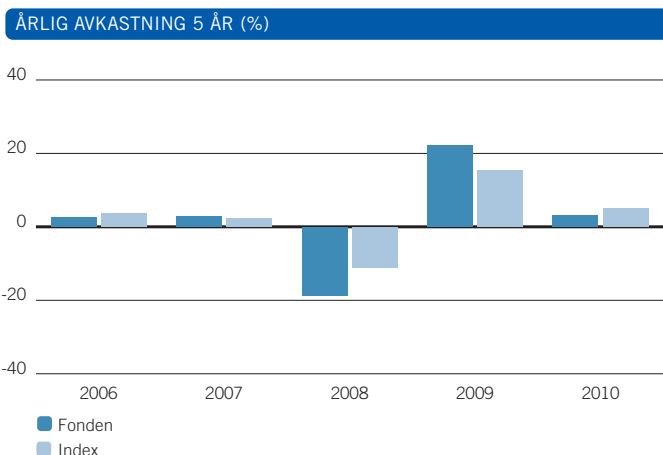

AVKASTNING & RISK (%)

	1 år	3 år	5 år
Avkastning fond	3,2	2,6	8,2
Avkastning index	5,1	7,8	14,4
Volatilitet fond	6,0	9,2	8,0
Volatilitet index	5,0	7,1	6,2
Aktiv risk	2,0	3,8	3,3

STÖRSTA BRUTTOKÖP SENASTE 12 MÅNADERNA

	Antal	Belopp (kSEK)	% av totala köp
Standard and Poor's Depository Receipts S&P500 ETF	45 050	37 532	19,0
LF USA Index Fond	281 559	31 800	16,1
LF Obligationsfond	196 348	29 400	14,9
Health Care Select Sector SPDR Fund ETF	71 900	16 742	8,5
SPDR S&P Biotech ETF	35 100	14 520	7,3
iShares FTSE Xinhua China 25 Index Fund ETF	44 100	13 261	6,7
FIM Vision Fund	35 591	10 482	5,3
Vanguard Emerging Markets ETF	32 000	10 150	5,1
iShares MSCI Canada Index Fund ETF	34 400	6 509	3,3
iShares Nasdaq Biotech index ETF	10 700	6 490	3,3

STÖRSTA BRUTTOFÖRSÄLJNINGAR SENASTE 12 MÅNADERNA

	Antal	Belopp (kSEK)	% av totala försälj.
Standard and Poor's Depository Receipts S&P500 ETF	68 425	54 237	28,8
Carlson SEK Short Bond A	1 597 042	41 353	21,9
LF Nordamerikafond	147 560	21 057	11,2
Market Vectors Russia ETF	72 416	16 321	8,7
Health Care Select Sector SPDR Fund ETF	71 900	16 185	8,6
iShares FTSE Xinhua China 25 Index Fund ETF	44 100	12 713	6,7
SEB Choice Emerging Markets	549 709	10 551	5,6
LF Småbolagsfond	37 220	10 438	5,5
LF Sverigefond	8 400	5 585	3,0

HISTORIK SENASTE 5 ÅREN

	2006-12-31	2007-12-31	2008-12-31	2009-12-31	2010-12-31
Utdelning kr/andel	1,26	2,24	0,41	3,08	3,73
Utdelningsdatum	2006-03-17	2007-03-23	2008-03-14	2009-03-27	2010-03-05
Andelsvärde	110,78	111,74	90,58	106,90	106,50
Antal utelöpande andelar	4 110 798	4 296 529	4 311 530	4 922 680	5 583 142
Fondförmögenhet mkr	455	480	391	526	595
Avkastning %	2,5	2,9	-18,6	22,1	3,2
Avkastning index %	3,8	2,2	-11,0	15,3	5,1

RESULTAT- OCH BALANSRÄKNING

I denna årsberättelse redovisas alla belopp i kSEK varför avrundningsdifferenser kan förekomma.

RESULTATRÄKNING (kSEK)

	2010	2009
Värdeförändring på aktier m m (not 3)	18 880	78 070
Värdeförändring på räntebärande värdepapper (not 4)	- 6 787	1 722
Ränteintäkter	523	488
Utdelningar	10 217	9 854
Valutavinstern och -förluster, netto	1 764	5 478
Summa intäkter	24 598	95 612
Ersättning till fondbolaget	- 5 714	- 4 624
Ersättning till förvaringsinstitutet	- 15	- 15
Courtago m m	- 728	- 612
Övriga kostnader (not 5)	- 33	- 65
Summa kostnader	- 6 489	- 5 316
Resultat före skatt	18 108	90 296
Skatt	-	-
Resultat efter skatt	18 108	90 296

BALANSRÄKNING (kSEK)

	2010-12-31	2009-12-31
Värdepapper (not 1) (not 6) (not 7)	350 350	326 351
Bank och övriga likvida medel	244 573	201 022
Upplupna intäkter	5	8
Övriga fordringar	206	351
Summa tillgångar	595 135	527 732
Upplupen ersättning till fondbolag och förvaringsinstitut	- 515	- 441
Övriga skulder	-	- 1 035
Summa skulder	- 515	- 1 476
Fondförmögenhet (not 2)	594 620	526 256
Poster inom linjen		
Ställda säkerheter för derivat	180*	-
Erhållna säkerheter för derivat	-	-

* Utgör 0,03 % av fondförmögenheten

FONDENS INNEHAV, 2010-12-31

INNEHAV (kSEK)

Not 1 Värdepapper	Antal	Kurs Valuta	Marknadsvärde (kSEK)	Anskaffningsvärde (kSEK)	Fondvikt %	Indexvikt %
ASIEN			18 111	13 708	3,0	6,0
FF Japan Advantage Fund A (JPY)	3 399	18 367,00 JPY	5 163	5 035	0,9	0,9
iShares MSCI Pacific Ex Jpn ETF	40 800	46,99 USD	12 949	8 674	2,2	2,2
EUROPA			53 462	50 911	9,0	11,0
BlackRock European Fund A2	31 167	76,13 EUR	21 302	20 218	3,6	3,6
DJ Euro STOXX 50 Index Mar11	590	2 798,00 EUR	- 212	-	0,0	0,0
FIM Vision Fund	35 591	36,89 EUR	11 788	10 481	2,0	2,0
LF Europafond	72 986	282,02 SEK	20 584	20 213	3,5	3,5
GLOBAL			8 143	4 276	1,4	0,0
Lannebo Småbolags Fond	216 966	37,53 SEK	8 143	4 276	1,4	1,4
JAPAN			- 169	-	0,0	3,9
NIKKEI 225 YEN (CME) Mar11	21 500	10 215,00 JPY	- 169	-	0,0	0,0
NORDAMERIKA			81 666	77 354	13,7	21,1
iShares MSCI Canada Index Fund ETF	55 400	31,05 USD	11 618	10 182	2,0	2,0
iShares Nasdaq Biotech index ETF	10 700	94,26 USD	6 812	6 488	1,1	1,1
LF USA Index Fond	284 588	118,96 SEK	33 855	32 138	5,7	5,7
S&P 500 Mini Index Mar11	5 100	1 252,25 USD	- 119	-	0,0	0,0
SPDR S&P Biotech ETF	35 100	63,86 USD	15 139	14 516	2,5	2,5
Standard and Poor's Dep Receipts S&P500 ETF	4 725	125,98 USD	4 020	3 884	0,7	0,7
Vanguard Emerging Markets ETF	32 000	47,85 USD	10 342	10 147	1,7	1,7
SVERIGE			24 415	17 366	4,1	5,0
LF Småbolagsfond	27 822	346,17 SEK	9 631	5 257	1,6	1,6
LF Sverigefond	18 357	807,16 SEK	14 817	12 109	2,5	2,5
OMXS30 Index Jan11	12 000	1 162,00 SEK	- 33	-	0,0	0,0

forts nästa sida

forts Fond-i-fond försiktig

Not 1 Värdepapper	Antal	Kurs Valuta	Marknadsvärde (kSEK)	Anskaffningsvärde (kSEK)	Fondvikt %	Indexvikt %
TILLVÄXTMARKNAD			18 908	13 981	3,2	2,5
iShares MSCI Emerging Markets Index Fund ETF	59 100	47,37 USD	18 908	13 981	3,2	
ÖSTEUROPA			1 643	3 453	0,3	0,6
FIM Russia Small Cap Fund	20 934	8,74 EUR	1 643	3 453	0,3	
SVENSKA RÄNTEBÄRANDE			143 631	150 548	24,2	50,0
LF Obligationsfond	936 335	143,04 SEK	133 930	140 742	22,5	
LF Penningmarknadsfond	94 711	102,42 SEK	9 700	9 806	1,6	
UTLÄNDSKA RÄNTEBÄRANDE			343	-	0,1	0,0
ERH1 Euro Euribor IRF 110314	6 000 000	98,97 EUR	2	-	0,0	
Euro Bund Future CTD 10 Y Mar11	7 300 000	125,29 EUR	341	-	0,1	
US TN Future CTD 2Y Dec10	-15 600 000	109,58 USD	214	-	0,0	
US TN Future CTD 2Y Dec10	15 600 000	109,58 USD	-214	-	0,0	
VALUTA TERMIN			198	-	0,0	0,0
SUMMA REGLERAD MARKNAD			350 350	331 598	58,9	100,0
VÄRDEPAPPER			350 350	331 598	58,9	100,0
Övrigt enligt balansräkning			244 269		41,1	
FONDFÖRMÖGENHET			594 620		100,0	100,0

Not 2 Förändring av fondförmögenhet (kSEK)	2010-12-31	2009-12-31
Fondform vid årets början	526 256	390 546
Andelsutgivning	178 478	109 173
Andelsinlösen	- 109 300	- 50 353
Resultat efter skatt	18 108	90 296
Utdelat till andelsägarna	- 18 922	- 13 406
Fondförmögenhet	594 620	526 256

Not 3 Värdeförändring på aktier m m (kSEK)	2010	2009
Realisationsvinst	1 377 092	722 105
Realisationsförlust	- 1 364 506	- 675 841
Orealiserade värdeförändringar	6 294	31 805
Värdeförändring på aktier m m	18 880	78 070

Not 4 Värdeförändring på räntebärande värdepapper (kSEK)	2010	2009
Realisationsvinst	52 091	274 314
Realisationsförlust	- 53 909	- 266 712
Orealiserade värdeförändringar	- 4 969	- 5 880
Värdeförändring på räntebärande värdepapper	- 6 787	1 722

Not 5 Övriga kostnader (kSEK)	2010	2009
Bankkostnader	- 9	0
Räntekostnader	- 1	- 1
Övriga kostnader	- 22	- 63
Övriga kostnader	- 33	- 65

Not 6 Indexterminer - Exponering 2010-12-31 (kSEK)						
Valuta	Namn	Köpt/Sålt	Antal Nominellt	Marknadsvärde underliggande (kSEK)	% av fondförmögenhet	
EUR	DJ Euro STOXX 50 Index Mar11	Köpt	590	14 821	2,5	
JPY	NIKKEI 225 YEN (CME) Mar11	Köpt	21 500	18 164	3,0	
SEK	OMXS30 Index Jan11	Köpt	12 000	13 944	2,3	
USD	S&P 500 Mini Index Mar11	Köpt	5 100	43 134	7,2	
EUR	ERH1 Euro Euribor IRF 110314	Köpt	6 000 000	53 728	9,0	
EUR	Euro Bund Future CTD 10 Y Mar11	Köpt	7 300 000	67 355	11,4	
USD	US TN Future CTD 2Y Dec10	Köpt	15 600 000	113 332	19,0	
USD	US TN Future CTD 2Y Dec10	Sålt	15 600 000	113 332	19,0	

Not 7 Valutaterminer 2010-12-31 (kSEK)			
Valuta Kross	Köpt Nominellt	Sålt Nominellt	Marknadsvärde
AUD/USD	3 000	- 2 995	271
CHF/EUR	1 276	- 1 000	207
CHF/USD	2 858	- 3 000	303
EUR/CHF	1 000	- 1 260	- 93
GBP/USD	3 000	- 4 620	83
JPY/USD	125 220	- 1 500	227
NZD/USD	3 000	- 2 313	- 50
USD/EUR	6 590	- 5 000	- 372
USD/GBP	9 275	- 6 000	71
USD/JPY	3 000	- 250 345	- 447

Not 8 Sammanställning emittenter	% av fondförmögenheten
BlackRock Fund Advisors (fd Barclays Global)	8,5
FIM Fund Management	2,3

Styrelsen och Verkställande direktören för Länsförsäkringar Fondförvaltning AB (publ), org nr 556364-2783 avlämnar årsberättelse för Länsförsäkringar Fond-i-fond Försiktig, org nr 504400-9099 för räkenskapsåret 2010.

Stockholm 18 mars 2011

Ulf W Eriksson
Ordförande

Anders Borgcrantz Birger Lövgren Madis Üürike

Lars Rosén Lena Wahlgren Beatrice Kämpe-Nikolausson

Eva Gottfridsdotter-Nilsson
Verkställande direktör

Arbetsgärdarmöter

Ulf Hamrén Bitte Franzén Molander

REVISIONSBERÄTTELSE

I egenskap av revisor i Länsförsäkringar Fondförvaltning AB (publ) 556364-2783, har jag granskat årsberättelsen och bokföringen samt fondbolagets förvaltning av Fond-i-fond Försiktig, organisationsnummer 504400-9099 för räkenskapsåret 2010. Det är fondbolaget som har ansvaret för räkenskapshandlingarna och förvaltningen och för att lagen om investeringsfonder och Finansinspektionens föreskrifter om investeringsfonder tillämpas vid upprättandet av årsberättelsen. Mitt ansvar är att uttala mig om årsberättelsen och förvaltningen på grundval av min revision.

Revisionen har utförts i enlighet med god revisionssed i Sverige. Det innebär att jag planerat och genomfört revisionen för att med hög men inte absolut säkerhet försäkra mig om att årsberättelsen inte innehåller väsentliga felaktigheter. En revision innefattar att granska ett urval av underlagen för belopp och annan information i räkenskapsförhandlingarna. I en revision ingår också att pröva redovisningsprinciperna och fondbolagets tillämpning av dem samt att bedöma de betydelsefulla uppskattningarna som fondbolaget gjort när det upprättat årsberättelsen samt att utvärdera den samlade informationen i årsberättelsen. Jag har granskat väsentliga beslut, åtgärder och förhållanden i fonden för att kunna bedöma om fondbolaget handlat i strid med lagen om investeringsfonder eller fondbestämmelserna. Jag anser att min revision ger mig rimlig grund för mina uttalanden nedan.

Årsberättelsen har upprättats i enlighet med lagen om investeringsfonder och Finansinspektionens föreskrifter om investeringsfonder.

Fondbolaget har enligt min bedömning inte handlat i strid med lagen om investeringsfonder eller fondbestämmelserna.

Stockholm 18 mars 2011

Johan Baeckström
Auktoriserad revisor

AVKASTNING 2010

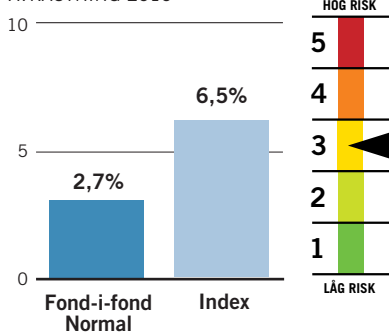

FONDFAKTA

Startdatum	2002-01-07
Startkurs	100 kr
Utdelning kr/andel	3,06 kr
Utdelningsdatum	2010-03-05
Förvaltningsavgift*	1,70% - 1,72%
Inköpsavgift	0%
Försäljningsavgift	0%
Omsättningshastighet, ggr	0,41
Transaktionskostnad**	0,10%
TER***	1,79%
Förvaltningsavgift i kr vid:	
10 000 kr engångsinsättning	164,90 kr
100 kr löpande sparande	11,00 kr
Omsättning via närstående institut i %	0,00%
Bankgiro	5345-0367

* Kostnaden för förvaring medräknas i förvaltningsavgiften. Förvaringskostnaden kan inte anges på förhand av fondbolaget utan kan endast uppskattas. Fondens förvaltningsavgift redovisas därför inom ett uppskattat intervall. ** Hårtill kommer transaktionskostnader i de underliggande fonderna. *** Beräknad enligt Fondbolagets Förenings riktlinjer för redovisning av nyckeltal avseende investeringsfonder.

Ansvarig förvaltare

Jerry Anderson, Länsförsäkringar

Placeringsinriktning

Fond-i-fond Normal placeras i ett urval av fonderna i Länsförsäkringars fondsortiment samt i ett urval av externt förvaltade fonder. Fonden kan även investera i så kallade ETF:er. Fonden har normalt 75 procent i aktiefonder och 25 procent i räntefonder. Jämförelseindex består till 67,5 procent MSCI World AC, 7,5 procent av NASDAQ OMX Stockholm ABs index (SBX) samt 25 procent av Handelsbankens obligationsindex (SHB Bond Index).

Handel med optioner, terminer och värdepapperslån

Fonden har tillstånd att handla med derivat, såväl börsnoterade och OTC. Handel i valutaterminer samt börsnoterade aktieindex- och ränteterminer har förekommit under året i syfte att effektivisera förvaltningen. Fonden har enligt fondbestämmelserna möjlighet att lämna värdepapperslån. Fonden har inte nyttjat denna möjlighet under 2010.

FONDENS STÖRSTA INNEHAV 2010-12-31

Största innehav	(kSEK)	% av fonden
LF Obligationsfond	243 129	12,2
LF USA Index Fond	183 859	9,2
BlackRock European Fund A2	115 721	5,8
LF Europafond	112 043	5,6
iShares MSCI Em Mkts ETF	100 235	5,0
SPDR S&P Biotech ETF	81 344	4,1
LF Sverigefond	80 532	4,0
LF Småbolagsfond	77 252	3,9
iShares MSCI Pac Ex Jpn ETF	70 043	3,5
iShares MSCI Canada ETF	63 038	3,2

Länsförsäkringar Fond-i-fond Normal

År 2010 var ett turbulent år på aktie- och räntemarknaderna runt om i världen. Räntan på svenska statsobligationer sjönk trots att svensk ekonomi utvecklades väl.

FÖRVALTNINGSBERÄTTELSE

Riktmärket för Fond-i-fond Normal är att 75 procent av fondförmögenheten placeras i aktiefonder och 25 procent i räntefonder. Förvaltaren kan dock välja att variera den fördelningen beroende på sin marknadssyn. Fondens aktiedel förvaltas efter samma principer som Fond-i-fond Försiktig och Fond-i-fond Offensiv. Det innebär bland annat att om förvaltaren anser att en marknad kommer att gå bra, får alla tre fonder tyngdpunkt mot den marknaden.

I början av året placerades en stor del av fonden i defensiva sektorer som läkemedels- och vårdföretag i USA. Bakgrunden till denna mer försiktiga strategi var att förvaltaren bedömde att de finansiella marknaderna skulle komma att präglas av osäkerhet när de statliga stimulanspaketen avvecklades och korträntorna höjdes som en följd av en starkare konjunktur. Under första halvåret utvecklades dock dessa sektorer sämre än USA-börsen som helhet.

Under 2010 genomfördes en omorganisation inom Länsförsäkringar Fondförvaltning. Bland annat inrättades det en funktion för Middle Office.

Högre räntor

Under första halvåret var fonden positionerad för att gynnas av högre räntor. Den strategin innebar bland annat en undervikt i svenska statsobligationer. Men de stats-

finansiella kriserna i södra Europa bidrog till ökad efterfrågan på statsobligationer utgivna av länder som ansågs trygga. USA, Tyskland, och denna gång även Sverige, är exempel på trygga länder. Det resulterade i att räntorna på svenska statsobligationer minskade, vilket påverkade fondens avkastning negativt. Under november minskade förvaltaren andelen europeiska aktier, vilket gynnade fondens avkastning. I december steg aktiemarknaderna och fonden slutade året med en uppgång på 2,7 procent. Under samma period steg fondens jämförelseindex med 6,5 procent.

Under 2010 har den svenska kronan stärkts mot andra valutor. Fondens aktiva valutaförvaltning gynnades av en övervikt i kronor mot euro, men missgynnades av en undervikt i japanska Yen.

Strategi

Vid årets slut hade fonden en övervikt mot svenska småbolag och undervikt mot stora bolag. Fonden hade även en övervikt mot svenska aktier eftersom förvaltaren bedömer att det finns förutsättningar för en stabil exportmarknad framöver. Att tillväxten i USA, Sverige, Kina och Indien tar fart och växer är positivt. Till den negativa sidan hör de kraftigt ökade budgetunderskotten i västvärlden och problemen inom eurozonen.

FONDENS FÖRDELNING PÅ MARKNADER (%)

Index anges inom parentes

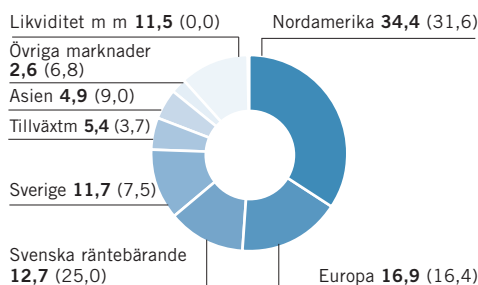

AVKASTNING OCH RISK

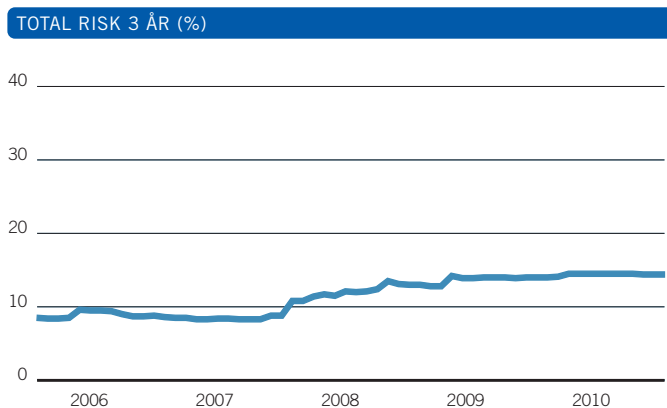
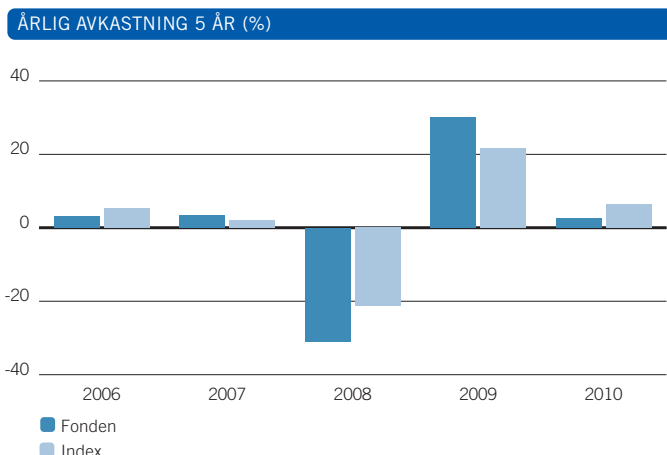

AVKASTNING & RISK (%)

	1 år	3 år	5 år
Avkastning fond	2,7	-7,7	-1,5
Avkastning index	6,5	1,9	9,4
Volatilitet fond	9,3	14,4	12,2
Volatilitet index	7,8	11,2	9,7
Aktiv risk	3,1	4,9	4,2

STÖRSTA BRUTTOKÖP SENASTE 12 MÅNADERNA

	Antal	Belopp (kSEK)	% av totala köp
LF USA Index Fond	1 529 098	172 700	18,0
Standard and Poor's Depository Receipts S&P500 ETF	163 600	138 486	14,5
Health Care Select Sector SPDR Fund ETF	390 600	90 950	9,5
LF Obligationsfond	542 963	81 300	8,5
SPDR S&P Biotech ETF	188 600	78 005	8,1
iShares FTSE Xinhua China 25 Index Fund ETF	239 300	71 960	7,5
Vanguard Emerging Markets ETF	186 000	57 777	6,0
FIM Vision Fund	186 452	56 239	5,9
Market Vectors Russia ETF	172 700	40 966	4,3
iShares Nasdaq Biotech index ETF	58 300	35 360	3,7

STÖRSTA BRUTTOFÖRSÄLJNINGAR SENASTE 12 MÅNADERNA

	Antal	Belopp (kSEK)	% av totala försälj.
Standard and Poor's Depository Receipts S&P500 ETF	393 600	314 391	39,6
LF Nordamerikafond	806 574	115 100	14,5
Health Care Select Sector SPDR Fund ETF	390 600	87 911	11,1
Market Vectors Russia ETF	379 500	85 580	10,8
iShares FTSE Xinhua China 25 Index Fund ETF	239 300	68 970	8,7
SEB Choice Emerging Markets	3 061 818	57 926	7,3
LF Småbolagsfond	118 880	33 360	4,2
LF Sverigefond	47 000	31 250	3,9

HISTORIK SENASTE 5 ÅREN

	2006-12-31	2007-12-31	2008-12-31	2009-12-31	2010-12-31
Utdelning kr/andel	1,15	1,57	1,21	3,59	3,06
Utdelningsdatum	2006-03-17	2007-03-23	2008-03-14	2009-03-27	2010-03-05
Andelsvärde	109,16	111,28	75,91	94,11	93,50
Antal utelöpande andelar	14 833 162	15 876 318	17 628 957	20 150 784	21 331 502
Fondförmögenhet mkr	1 619	1 767	1 338	1 896	1 994
Avkastning %	3,2	3,4	-30,9	30,1	2,7
Avkastning index %	5,3	2,0	-21,3	21,6	6,5

RESULTAT- OCH BALANSRÄKNING

I denna årsberättelse redovisas alla belopp i kSEK varför avrundningsdifferenser kan förekomma.

RESULTATRÄKNING (kSEK)

	2010	2009
Värdetförändring på aktier m m (not 3)	78 101	379 898
Värdetförändring på räntebärande värdepapper (not 4)	- 17 104	1 094
Ränteintäkter	1 172	2 674
Utdelningar	29 623	39 763
Valutavinstern och -förluster, netto	- 15 684	19 898
Summa intäkter	76 108	443 327
Ersättning till fondbolaget	- 20 429	- 17 577
Ersättning till förvaringsinstitutet	- 15	- 15
Courtage m m	- 1 758	- 2 091
Övriga kostnader (not 5)	- 87	- 139
Summa kostnader	- 22 289	- 19 822
Resultat före skatt	53 819	423 505
Skatt	-	-
Resultat efter skatt	53 819	423 505

BALANSRÄKNING (kSEK)

	2010-12-31	2009-12-31
Värdepapper (not 1) (not 6) (not 7)	1 381 435	1 146 932
Bank och övriga likvida medel	618 961	777 589
Upplupna intäkter	- 10	- 11
Övriga fordringar	45	1 888
Summa tillgångar	2 000 431	1 926 399
Upplupen ersättning till fondbolag och förvaringsinstitut	- 1 793	- 1 751
Övriga skulder	- 4 174	- 28 317
Summa skulder	- 5 967	- 30 068
Fondförmögenhet (not 2)	1 994 465	1 896 331
Poster inom linjen		
Ställda säkerheter för derivat	-	-
Erhållna säkerheter för derivat	- 1 980*	- 4 010**

* Utgör -0,10 % av fondförmögenheten
** Utgör -0,21 % av fondförmögenheten

FONDENS INNEHAV, 2010-12-31

INNEHAV (kSEK)

Not 1 Värdepapper	Antal	Kurs	Valuta	Marknadsvärde (kSEK)	Anskaffningsvärde (kSEK)	Fondvikt %	Indexvikt %
ASIEN				97 843	73 109	4,9	9,0
FF Japan Advantage Fund A (JPY)	18 301	18 367,00	JPY	27 800	27 109	1,4	
iShares MSCI Pacific Ex Jpn ETF	220 700	46,99	USD	70 043	45 999	3,5	
EUROPA				288 867	278 978	14,5	16,4
BlackRock European Fund A2	169 308	76,13	EUR	115 721	108 945	5,8	
DJ Euro STOXX 50 Index Mar11	1 810	2 798,00	EUR	- 650	-	0,0	
FIM Vision Fund	186 452	36,89	EUR	61 752	56 238	3,1	
LF Europafond	397 289	282,02	SEK	112 043	113 795	5,6	
GLOBAL				42 303	22 217	2,1	0,0
Lannebo Småbolags Fond	1 127 165	37,53	SEK	42 303	22 217	2,1	
JAPAN				- 845	-	0,0	5,9
NIKKEI 225 YEN (CME) Mar11	107 500	10 215,00	JPY	- 845	-	0,0	
NORDAMERIKA				424 995	400 859	21,3	31,6
iShares MSCI Canada Index Fund ETF	300 600	31,05	USD	63 038	55 233	3,2	
iShares Nasdaq Biotech index ETF	58 300	94,26	USD	37 115	35 350	1,9	
LF USA Index Fond	1 545 547	118,96	SEK	183 859	174 535	9,2	
S&P 500 Mini Index Mar11	20 250	1 252,25	USD	- 472	-	0,0	
SPDR S&P Biotech ETF	188 600	63,86	USD	81 344	77 982	4,1	
Vanguard Emerging Markets ETF	186 000	47,85	USD	60 110	57 759	3,0	
SVERIGE				157 605	101 972	7,9	7,5
LF Småbolagsfond	223 160	346,17	SEK	77 252	42 224	3,9	
LF Sverigefond	99 772	807,16	SEK	80 532	59 748	4,0	
OMXS30 Index Jan11	64 900	1 162,00	SEK	- 178	-	0,0	
TILLVÄXTMARKNAD				107 030	81 252	5,4	3,7
FF High Yield Fund Y-ACC- USD	76 923	13,08	USD	6 795	6 821	0,3	
iShares MSCI Emerging Markets Index Fund ETF	313 300	47,37	USD	100 235	74 431	5,0	

forts nästa sida

forts Fond-i-fond normal

Not 1 Värdepapper	Antal	Kurs	Valuta	Marknadsvärde (kSEK)	Anskaffningsvärde (kSEK)	Fondvikt %	Indexvikt %
ÖSTEUROPA				8 559	17 117	0,4	0,9
FIM Russia Small Cap Fund	109 072	8,74	EUR	8 559	17 117	0,4	
SVENSKA RÄNTEBÄRANDE				253 744	266 360	12,7	25,0
LF Obligationsfond	1 699 761	143,04	SEK	243 129	255 630	12,2	
LF Penningmarknadsfond	103 645	102,42	SEK	10 615	10 731	0,5	
UTLÄNDSKA RÄNTEBÄRANDE				588	-	0,0	0,0
Euro Bund Future CTD 10 Y Mar11	12 600 000	125,29	EUR	588	-	0,0	
US TN Future CTD 2Y Dec10	-26 600 000	109,58	USD	365	-	0,0	
US TN Future CTD 2Y Dec10	26 600 000	109,58	USD	-365	-	0,0	
VALUTA TERMIN				747	-	0,0	0,0
SUMMA REGLERAD MARKNAD				1 381 435	1 241 864	69,3	100,0
VÄRDEPAPPER				1 381 435	1 241 864	69,3	100,0
Övrigt enligt balansräkning				613 029		30,7	
FONDFÖRMÖGENHET				1 994 465		100,0	100,0

Not 2 Förändring av fondförmögenhet (kSEK)	2010-12-31	2009-12-31
Fondförm vid årets början	1 896 331	1 338 221
Andelsutgivning	324 010	304 733
Andelsinlösen	- 217 161	- 105 746
Resultat efter skatt	53 819	423 505
Utdelat till andelsägarna	- 62 535	- 64 382
Fondförmögenhet	1 994 465	1 896 331

Not 3 Värdeförändring på aktier m m (kSEK)	2010	2009
Realisationsvinst	4 206 290	2 692 164
Realisationsförlust	- 4 170 647	- 2 547 562
Örealiserade värdeförändringar	42 458	235 295
Värdeförändring på aktier m m	78 101	379 89

Not 4 Värdeförändring på räntebärande värdepapper (kSEK)	2010	2009
Realisationsvinst	132 434	654 295
Realisationsförlust	- 140 591	- 642 603
Örealiserade värdeförändringar	- 8 948	- 10 598
Värdeförändring på räntebärande värdepapper	- 17 104	1 094

Not 5 Övriga kostnader (kSEK)	2010	2009
Bankkostnader	- 6	- 1
Räntekostnader	0	- 1
Övriga kostnader	- 80	- 137
Övriga kostnader	- 87	- 139

Not 6 Indexterminer - Exponering 2010-12-31 (kSEK)						
Valuta	Namn	Köpt/Sålt	Antal Nominellt	Marknadsvärde underliggande (kSEK)	% av fondförmögenhet	
EUR	DJ Euro STOXX 50 Index Mar11	Köpt	1 810	45 468	2,2	
JPY	NIKKEI 225 YEN (CME) Mar11	Köpt	107 500	90 822	4,5	
SEK	OMXS30 Index Jan11	Köpt	64 900	75 414	3,8	
USD	S&P 500 Mini Index Mar11	Köpt	20 250	171 266	8,6	
EUR	Euro Bund Future CTD 10 Y Mar11	Köpt	12 600 000	116 257	5,9	
USD	US TN Future CTD 2Y Dec10	Köpt	26 600 000	193 246	9,7	
USD	US TN Future CTD 2Y Dec10	Sålt	26 600 000	193 246	9,7	

Not 7 Valutaterminer 2010-12-31 (kSEK)			
Valuta Kross	Köpt Nominellt	Sålt Nominellt	Marknadsvärde
AUD/USD	15 000	- 14 976	1 348
CHF/EUR	5 105	- 4 000	827
CHF/GBP	16 134	- 11 000	1 389
CHF/USD	13 336	- 14 000	1 412
EUR/CHF	4 000	- 5 042	- 372
GBP/CHF	11 000	- 16 108	- 1 204
GBP/USD	11 000	- 16 945	267
JPY/USD	709 581	- 8 500	1 288
NZD/USD	15 000	- 11 534	- 38
USD/EUR	26 288	- 20 000	- 1 993
USD/GBP	34 024	- 22 000	369
USD/JPY	17 000	- 1 418 793	- 2 545

Not 8 Sammanställning emittenter	% av fondförmögenheten
BlackRock Fund Advisors (fd Barclays Global)	13,6
Fidelity International Ltd/Bermuda	1,7
FIM Fund Management	3,5

Styrelsen och Verkställande direktören för Länsförsäkringar Fondförvaltning AB (publ), org nr 556364-2783 avlämnar årsberättelse för Länsförsäkringar Fond-i-fond Normal, org nr 504400-91562 för räkenskapsåret 2010.

Stockholm 18 mars 2011

Ulf W Eriksson
Ordförande

Anders Borgcrantz Birger Lövgren Madis Üürike

Lars Rosén Lena Wahlgren Beatrice Kämpe-Nikolaousson

Eva Gottfridsdotter-Nilsson
Verkställande direktör

Arbetsgarnedarmöter

Ulf Hamrén Bitte Franzén Molander

REVISIONSBERÄTTELSE

I egenskap av revisor i Länsförsäkringar Fondförvaltning AB (publ) 556364-2783, har jag granskat årsberättelsen och bokföringen samt fondbolagets förvaltning av Länsförsäkringar Fond-i-fond Normal, organisationsnummer 504400-9156 för räkenskapsåret 2010. Det är fondbolaget som har ansvaret för räkenskapshandlingarna och förvaltningen och för att lagen om investeringsfonder och Finansinspektions föreskrifter om investeringsfonder tillämpas vid upprättandet av årsberättelsen. Mitt ansvar är att uttala mig om årsberättelsen och förvaltningen på grundval av min revision.

Revisionen har utförts i enlighet med god revisionssed i Sverige. Det innebär att jag planerar och genomför revisionen för att med hög men inte absolut säkerhet försäkra mig om att årsberättelsen inte innehåller väsentliga felaktigheter. En revision innefattar att granska ett urval av underlagen för belopp och annan information i räkenskapsförhandlingarna. I en revision ingår också att pröva redovisningsprinciperna och fondbolagets tillämpning av dem samt att bedöma de betydelsefulla uppskattningarna som fondbolaget gjort när det upprättat årsberättelsen samt att utvärdera den samlade informationen i årsberättelsen. Jag har granskat väsentliga beslut, åtgärder och förhållanden i fonden för att kunna bedöma om fondbolaget handlat i strid med lagen om investeringsfonder eller fondbestämmelserna. Jag anser att min revision ger mig rimlig grund för mina uttalanden nedan.

Årsberättelsen har upprättats i enlighet med lagen om investeringsfonder och Finansinspektionens föreskrifter om investeringsfonder.

Fondbolaget har enligt min bedömning inte handlat i strid med lagen om investeringsfonder eller fondbestämmelserna.

Stockholm 18 mars 2011

Johan Bäckström
Auktoriserad revisor

AVKASTNING 2010

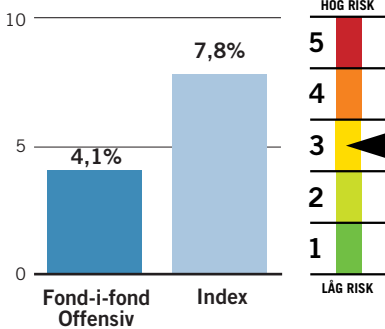

FONDFAKTA

Startdatum	2002-01-07
Startkurs	100 kr
Utdelning kr/andel	1,85 kr
Utdelningsdatum	2010-03-05
Förvaltningsavgift*	1,90% - 1,92%
Inköpsavgift	0%
Försäljningsavgift	0%
Omsättningshastighet, ggr	1,00
Transaktionskostnad**	0,05% 1 613 kSEK
TER***	2,01%
Förvaltningsavgift i kr vid: 10 000 kr engångsinsättning	186,68 kr
100 kr löpande sparande	12,42 kr
Omsättning via närstående institut i %	4,47%
Bankgiro	5345-0359

* Kostnaden för förvaring medräknas i förvaltningsavgiften. Förvaringskostnaden kan inte anges på förhand av fondbolaget utan kan endast uppskattas. Fondens förvaltningsavgift redovisas därför inom ett uppskattat intervall. ** Hårtill kommer transaktionskostnader i de underliggande fonderna. *** Beräknad enligt Fondbolagens Förenings riktlinjer för redovisning av nyckeltal avseende investeringsfonder.

Ansvarig förvaltare

Jerry Anderson, Länsförsäkringar

Placeringsinriktning

Fond-i-fond Offensiv placerar i ett urval av fonderna i Länsförsäkringars fondsortiment samt i ett urval av externt förvaltade fonder. Fonden kan även investera i så kallade ETF:er. Fonden har normalt allt i aktiefonder. Jämförelseindex består till 90 procent av Morgan Stanley Världindex (MSCI World AC) och till 10 procent av NASDAQ OMX Stockholm ABs index (SBX).

Handel med optioner, terminer och värdepapperslån

Fonden har tillstånd att handla med derivat, såväl börsnoterade och OTC. Handel i valutaterminer samt börsnoterade aktieindex- och ränteterminer har förekommit under året i syfte att effektivisera förvaltningen. Fonden har enligt fondbestämmelserna möjlighet att lämna värdepapperslån. Fonden har inte nyttjat denna möjlighet under 2010.

FONDENS STÖRSTA INNEHAV 2010-12-31

Största innehav	(kSEK)	% av fonden
LF USA Index Fond	188 757	11,7
Vanguard Em MktsETF	168 955	10,5
BlackRock European Fund A2	119 160	7,4
LF Europafond	115 418	7,2
SPDR S&P Biotech ETF	83 371	5,2
LF Sverigefond	82 705	5,1
LF Småbolagsfond	81 738	5,1
iShares MSCI Pac Ex Jpn ETF	72 042	4,5
FIM Vision Fund	64 889	4,0
iShares MSCI Canada ETF	64 800	4,0

Länsförsäkringar Fond-i-fond Offensiv

Mot årets slut steg börserna kraftigt vilket gynnade fonden. Däremot inverkade fondens placeringar i amerikanska läkemedels- och hälsobolag negativt.

FÖRVALTNINGSBERÄTTELSE

Riktmärket för Fond-i-fond Offensiv är att hela fondförmögenheten placeras i aktiefonder. Fondens aktiedel förvaltas efter samma principer som Fond-i-fond Försiktig och Fond-i-fond Normal.

I början av året placerades en stor del av fonden i defensiva sektorer som läkemedels- och vårdföretag i USA. Bakgrunden till denna mer försiktiga strategi var att förvaltaren bedömde att de finansiella marknaderna skulle komma att präglas av osäkerhet när de statliga stimulanspaketen avvecklades och korträntorna höjdes som en följd av en starkare konjunktur. I ett sådant klimat brukar defensiva aktier utvecklas väl. Under första halvåret utvecklades dock dessa sektorer sämre än USA-börsen som helhet.

Under 2010 genomfördes en omorganisation inom Länsförsäkringar Fondförvaltning. Bland annat inrättades det en funktion för Middle Office.

Minskad andel europeiska aktier

Under november minskade förvaltaren andelen europeiska aktier, vilket gynnade fondens avkastning. Under denna period

sjönk börserna som en följd av Irlands statsfinansiella problem. I december steg aktiemarknaderna och fonden slutade året med en uppgång på 4,1 procent. Under samma period steg fondens jämförelseindex med 7,8 procent.

Under 2010 har fonden varit mer defensivt placerad än jämförelseindex genom att placera i defensiva sektorer och stundtals ha relativt låg andel aktier.

Under 2010 har den svenska kronan stärkts mot andra valutor. Fondens aktiva valutaförvaltning gynnades av en övervikt i kronor mot euro, men missgynnades av en undervikt i japanska Yen.

Strategi

Vid årets slut hade fonden en övervikt mot svenska småbolag och undervikt mot stora bolag. Fonden hade även en övervikt mot svenska aktier, eftersom förvaltaren bedömer att det finns förutsättningar för en stabil exportmarknad framöver. Att tillväxten i USA, Sverige, Kina och Indien tar fart och växer är positivt. Till den negativa sidan hör de kraftigt ökade budgetunderskotten i västvärlden och problemen inom eurozonen.

FONDENS FÖRDELNING PÅ MARKNADER (%)

Index anges inom parentes

Övriga marknader 0,0 (12,8)

Östeuropa 0,5 (1,2)

Global 5,2 (0,0)

Asien 6,3 (12,0)

Sverige 14,1 (10,0)

Europa 22,4 (21,9)

Likviditet m m 0,5 (0,0)

Nordamerika 51,1 (42,1)

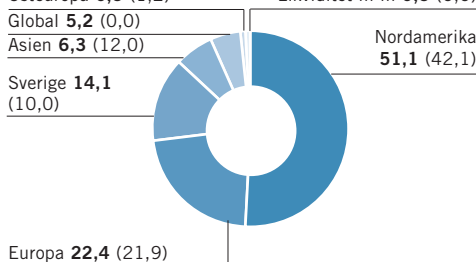

AVKASTNING OCH RISK

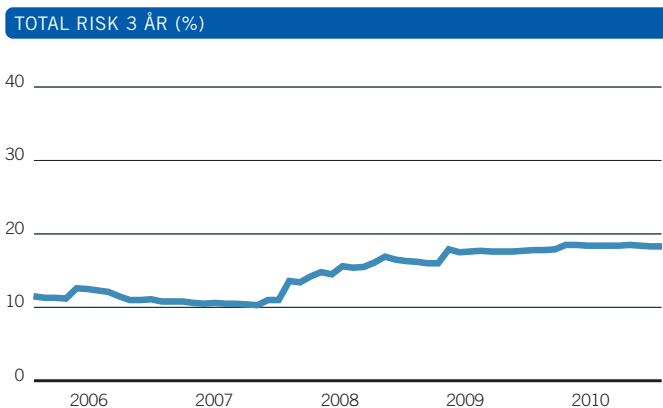
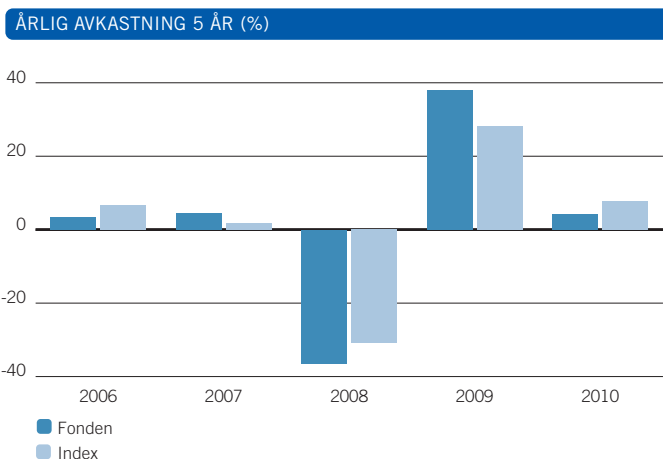

AVKASTNING & RISK (%)

	1 år	3 år	5 år
Avkastning fond	4,1	-8,6	-1,3
Avkastning index	7,8	-4,6	3,5
Volatilitet fond	12,0	18,3	15,5
Volatilitet index	10,8	15,6	13,5
Aktiv risk	3,6	5,9	5,1

STÖRSTA BRUTTOKÖP SENASTE 12 MÅNADERNA

	Antal	Belopp (kSEK)	% av totala köp
Market Vectors Gold Miners ETF	1 083 300	405 843	23,2
Standard and Poor's Depository Receipts S&P500 ETF	409 631	346 636	19,8
LF USA Index Fond	1 569 827	177 300	10,1
Vanguard Emerging Markets ETF	522 800	161 984	9,3
Health Care Select Sector SPDR Fund ETF	401 100	93 394	5,3
SPDR S&P Biotech ETF	193 300	79 950	4,6
Guggenheim Solar ETF	1 334 200	78 294	4,5
iShares FTSE Xinhua China 25 Index Fund ETF	245 600	73 854	4,2
iShares Nasdaq Biotech index ETF	100 000	63 050	3,6
FIM Vision Fund	195 923	57 697	3,3

STÖRSTA BRUTTOFÖRSÄLJNINGAR SENASTE 12 MÅNADERNA

	Antal	Belopp (kSEK)	% av totala försälj.
Standard and Poor's Depository Receipts S&P500 ETF	590 950	485 586	32,0
Market Vectors Gold Miners ETF	1 083 300	416 268	27,4
LF Nordamerikafond	795 753	113 556	7,5
Health Care Select Sector SPDR Fund ETF	401 100	91 883	6,1
SEB Choice Emerging Markets	4 740 680	91 047	6,0
Market Vectors Russia ETF	389 300	87 775	5,8
iShares MSCI Emerging Markets Index Fund ETF	238 200	72 861	4,8
iShares FTSE Xinhua China 25 Index Fund ETF	245 600	70 786	4,7
LF Småbolagsfond	124 800	34 659	2,3
LF SverigeFond	44 900	29 854	2,0

HISTORIK SENASTE 5 ÅREN

	2006-12-31	2007-12-31	2008-12-31	2009-12-31	2010-12-31
Utdelning kr/andel	1,00	1,69	1,39	3,12	1,85
Utdelningsdatum	2006-03-17	2007-03-23	2008-03-14	2009-03-27	2010-03-05
Andelsvärde	106,31	109,41	68,54	90,21	91,97
Antal utelöpande andelar	11 362 080	11 790 184	13 487 522	16 153 278	17 480 526
Fondförmögenhet mkr	1 208	1 290	924	1 457	1 608
Avkastning %	3,3	4,5	-36,4	37,9	4,1
Avkastning index %	6,8	1,7	-30,9	28,1	7,8

RESULTAT- OCH BALANSRÄKNING

I denna årsberättelse redovisas alla belopp i kSEK varför avrundningsdifferenser kan förekomma.

RESULTATRÄKNING (kSEK)

	2010	2009
Värdeförändring på aktier m m (not 3)	72 671	362 237
Värdeförändring på räntebärande värdepapper (not 4)	12	- 423
Ränteintäkter	415	1 351
Utdelningar	18 701	26 074
Valutavinstern och -förluster, netto	- 8 206	9 314
Summa intäkter	83 593	398 552
Ersättning till fondbolaget	- 17 007	- 13 637
Ersättning till förvaringsinstitutet	- 15	- 15
Courtago m m	- 1 613	- 1 857
Övriga kostnader (not 5)	- 45	12
Summa kostnader	- 18 681	- 15 497
Resultat före skatt	64 912	383 055
Skatt	-	-
Resultat efter skatt	64 912	383 055

BALANSRÄKNING (kSEK)

	2010-12-31	2009-12-31
Värdepapper (not 1) (not 6) (not 7)	1 275 789	975 508
Bank och övriga likvida medel	334 448	510 131
Upplöpna intäkter	- 4	- 4
Övriga fordringar	415	1 693
Summa tillgångar	1 610 648	1 487 328
Upplöpen ersättning till fondbolag och förvaringsinstitut	- 1 592	- 1 417
Övriga skulder	- 1 330	- 28 720
Summa skulder	- 2 922	- 30 138
Fondförmögenhet (not 2)	1 607 726	1 457 191
Poster inom linjen		
Ställda säkerheter för derivat	-	-
Erhållna säkerheter för derivat	-	- 4 390*

* Utgör -0,30 % av fondförmögenheten

FONDENS INNEHAV, 2010-12-31

INNEHAV (kSEK)

Not 1 Värdepapper	Antal	Kurs	Valuta	Marknadsvärde (kSEK)	Anskaffningsvärde (kSEK)	Fondvikt %	Indexvikt %
ASIEN				100 637	76 517	6,3	12,0
FF Japan Advantage Fund A (JPY)	18 824	18 367,00	JPY	28 595	27 884	1,8	
iShares MSCI Pacific Ex Jpn ETF	227 000	46,99	USD	72 042	48 633	4,5	
EUROPA				298 623	290 261	18,6	21,9
BlackRock European Fund A2	174 340	76,13	EUR	119 160	113 113	7,4	
DJ Euro STOXX 50 Index Mar11	2 350	2 798,00	EUR	844	-	- 0,1	
FIM Vision Fund	195 923	36,89	EUR	64 889	57 696	4,0	
LF Europafond	409 253	282,02	SEK	115 418	119 452	7,2	
GLOBAL				83 690	73 100	5,2	0,0
Guggenheim Solar ETF	891 800	7,30	USD	43 969	52 239	2,7	
Lannebo Småbolags Fond	1 058 371	37,53	SEK	39 721	20 861	2,5	
JAPAN				- 911	-	-0,1	7,8
NIKKEI 225 YEN (CME) Mar11	116 000	10 215,00	JPY	- 911	-	- 0,1	
NORDAMERIKA				623 835	594 298	38,8	42,1
iShares MSCI Canada Index Fund ETF	309 000	31,05	USD	64 800	56 836	4,0	
iShares Nasdaq Biotech index ETF	100 000	94,26	USD	63 662	63 031	4,0	
LF USA Index Fond	1 586 714	118,96	SEK	188 757	179 184	11,7	
S&P 500 Mini Index Mar11	11 850	1 252,25	USD	- 276	-	- 0,0	
SPDR S&P Biotech ETF	193 300	63,86	USD	83 371	79 926	5,2	
Standard and Poor's Dep Receipts S&P500 ETF	64 131	125,98	USD	54 566	53 437	3,4	
Vanguard Emerging Markets ETF	522 800	47,85	USD	168 955	161 885	10,5	
SVERIGE				164 296	105 860	10,2	10,0
LF Småbolagsfond	236 120	346,17	SEK	81 738	47 561	5,1	
LF SverigeFond	102 464	807,16	SEK	82 705	58 300	5,1	
OMXS30 Index Jan11	53 500	1 162,00	SEK	- 147	-	- 0,0	

forts nästa sida

forts Fond-i-fond offensiv

Not 1 Värdepapper	Antal	Kurs	Valuta	Marknads- värde (KSEK)	Anskaffnings- värde (KSEK)	Fond- vikt %	Index- vikt %
ÖSTEUROPA				8 006	15 452	0,5	1,2
FIM Russia Small Cap Fund	102 025	8,74	EUR	8 006	15 452	0,5	
VALUTA TERMIN				- 2 386	-	-0,1	0,0
ÖVRIGA VÄRDEPAPPER INGÅENDE I INDEX				-	-	0,0	4,9
SUMMA REGLERAD MARKNAD				1 275 789	1 155 488	79,4	100,0
VÄRDEPAPPER				1 275 789	1 155 488	79,4	100,0
Övrigt enligt balansräkning				331 937		20,6	
FONDFÖRMÖGENHET				1 607 726		100,0	100,0

Not 2 Förändring av fondförmögenhet (KSEK)	2010-12-31	2009-12-31
Fondförm vid årets början	1 457 191	924 380
Andelsutgivning	281 630	266 871
Andelsinlösen	- 165 496	- 73 270
Resultat efter skatt	64 912	383 055
Utdelat till andelsägarna	- 30 510	- 43 845
Fondförmögenhet	1 607 726	1 457 191

Not 3 Värdeförändring på aktier m m (KSEK)	2010	2009
Realisationsvinst	1 777 681	1 777 424
Realisationsförlust	- 1 722 882	- 1 632 501
Orealiserade värdeförändringar	17 872	217 313
Värdeförändring på aktier m m	72 671	362 237

Not 4 Värdeförändring på räntebärande värdepapper (KSEK)	2010	2009
Realisationsvinst	958	92 191
Realisationsförlust	- 946	- 92 614
Orealiserade värdeförändringar	-	-
Värdeförändring på räntebärande värdepapper	12	- 423

Not 5 Övriga kostnader (KSEK)	2010	2009
Bankkostnader	- 8	- 1
Räntekostnader	-	-
Övriga kostnader	- 37	12
Övriga kostnader	- 45	12

Not 6 Indexterminer - Exponering 2010-12-31 (KSEK)

Valuta	Namn	Köpt/Sålt	Antal Nominellt	Marknadsvärde underliggande (KSEK)	% av fond- förmögenhet
EUR	DJ Euro STOXX 50 Index Mar11	Köpt	2 350	59 033	3,6
JPY	NIKKEI 225 YEN (CME) Mar11	Köpt	116 000	98 004	6,0
SEK	OMXS30 Index Jan11	Köpt	53 500	62 167	3,9
USD	S&P 500 Mini Index Mar11	Köpt	11 850	100 222	6,2

Not 7 Valutaterminer 2010-12-31 (KSEK)

Valuta Kross	Köpt Nominellt	Sålt Nominellt	Marknadsvärde
AUD/USD	12 000	- 11 980	1 082
CHF/EUR	6 381	- 5 000	1 034
CHF/USD	12 383	- 13 000	1 311
EUR/CHF	5 000	- 6 302	- 465
GBP/USD	12 000	- 18 480	332
JPY/USD	834 801	- 10 000	1 515
NZD/USD	12 000	- 9 253	- 210
USD/EUR	34 173	- 26 000	- 2 599
USD/GBP	37 109	- 24 000	348
USD/JPY	20 000	- 1 669 568	- 3 027
USD/SEK	11 200	- 77 504	- 1 706

Not 8 Sammanställning emittenter

	% av fondförmögenheten
BlackRock Fund Advisors (fd Barclays Global)	12,5
FIM Fund Management	4,5

Styrelsen och Verkställande direktören för Länsförsäkringar Fondförvaltning AB (publ), org nr 556364-2783 avlämnar årsberättelse för Länsförsäkringar Fond-i-fond-Offensiv, org nr 504400-9214 för räkenskapsåret 2010.

Stockholm 18 mars 2011

Ulf W Eriksson

Ordförande

Anders Borgcrantz

Birger Lövgren

Madis Üürke

Lars Rosén

Lena Wahlgren

Beatrice Kämpe-Nikolausson

Eva Gottfridsdotter-Nilsson

Verkställande direktör

Arbetsgärlärdarmöter

Ulf Hamrén

Bitte Franzén Molander

REVISIONSBERÄTTELSE

I egenskap av revisor i Länsförsäkringar Fondförvaltning AB (publ) 556364-2783, har jag granskat årsberättelsen och bokföringen samt fondbolagets förvaltning av Länsförsäkringar Fond-i-fond-Offensiv organisationsnummer 504400-9214 för räkenskapsåret 2010. Det är fondbolaget som har ansvaret för räkenskapshandlingarna och förvaltningen och för att lagen om investeringsfonder och Finansinspektionens föreskrifter om investeringsfonder tillämpas vid upprättandet av årsberättelsen. Mitt ansvar är att uttala mig om årsberättelsen och förvaltningen på grundval av min revision.

Revisionen har utförts i enlighet med god revisionsösed i Sverige. Det innebär att jag planerat och genomfört revisionen för att med hög men inte absolut säkerhet försäkra mig om att årsberättelsen inte innehåller väsentliga felaktigheter. En revision innefattar att granska ett urval av underlagen för belopp och annan information i räkenskapsförhandlingarna. I en revision ingår också att pröva redovisningsprinciperna och fondbolagets tillämpning av dem samt att bedöma de betydelsefulla uppskattningarna som fondbolaget gjort när det upprättat årsberättelsen samt att utvärdera den samlade informationen i årsberättelsen. Jag har granskat väsentliga beslut, åtgärder och förhållanden i fonden för att kunna bedöma om fondbolaget handlat i strid med lagen om investeringsfonder eller fondbestämmelserna. Jag anser att min revision ger mig rimlig grund för mina uttalanden nedan.

Årsberättelsen har upprättats i enlighet med lagen om investeringsfonder och Finansinspektionens föreskrifter om investeringsfonder.

Fondbolaget har enligt min bedömning inte handlat i strid med lagen om investeringsfonder eller fondbestämmelserna.

Stockholm 18 mars 2011

Johan Baeckström

Auktoriserad revisor

AVKASTNING 2010

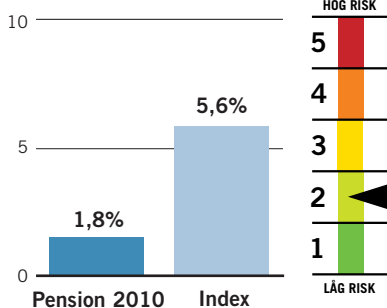

FONDFAKTA

Startdatum	1998-10-01
Startkurs	100 kr
Utdelning kr/andel	4,71 kr
Utdelningsdatum	2010-03-05
Förvaltningsavgift*	0,45% - 0,48%
Inköpsavgift	0%
Försäljningsavgift	0%
Omsättningshastighet, ggr	1,11
Transaktionskostnad	0,06%
	2 006 kSEK
TER	0,49%
Förvaltningsavgift i kr vid:	
10 000 kr engångsinsättning	43,92 kr
100 kr löpande sparande	2,90 kr
Omsättning via	
närstående institut i %	0,00%
PPM-nr	850 602

* Kostnaden för förvaring medräknas i förvaltningsavgiften. Förvaringskostnaden kan inte anges på förhand av fondbolaget utan kan endast uppskattas. Fondens förvaltningsavgift redovisas därför inom ett uppskattat intervall.

Ansvarig förvaltare

Björn Jonsson, Alfred Berg

Placeringsinriktning

Aktiedelen håller på att justeras ner och 2010 har fonden som riktvärde att ha 50 procent i - räntebärande värdepapper och 50 procent aktier. Jämförelseindex består av 10 procent NASDAQ OMX Stockholm ABs index (SBX), 40 procent Morgan Stanley världsindex (exklusive Sverige) och 50 procent Handelsbankens Obligationsindex (SHB Bond index).

Handel med optioner, terminer och värdepapperslån

Fonden har tillstånd att handla med optioner, terminer och swapavtal. Fonden har under året placerat i ränte- och aktieterminer i syfte att effektivisera förvaltningen. Fonden har enligt fondbestämmelserna möjlighet att lämna värdepapperslån. Fonden har inte nyttjat denna möjlighet under 2010.

FONDENS TIO STÖRSTA INNEHAV 2010-12-31

Största innehav	(kSEK)	% av fonden
Spintab lån 182	101 576	6,4
Nordea Hypotek lån 5526	95 359	6,0
SEB bolån nr 565	54 274	3,4
Sv Säkerställda Oblig AB lån 124	52 342	3,3
Statsobligationslån 1052	43 814	2,8
SEB bolån nr 566	36 671	2,3
Sv Säkerställda Oblig AB lån 125	32 537	2,1
Stadshypotek lån 1577	29 499	1,9
Statsobligationslån 1051	26 932	1,7
Spintab lån 183	22 518	1,4

Länsförsäkringar Pension 2010

Världens börser svängde kraftigt i värde under 2010. Från att ha minskat i värde under första halvåret tog fonden del av stigande aktiemarknader och slutade året med en uppgång.

FÖRVALTNINGSBERÄTTELSE

Länsförsäkringar Pension 2010 är en Generationsfond. Under 2010 var riktmärket att 50 procent placeras i aktier, 50 procent i räntebärande värdepapper.

Utvecklingen på aktiemarknaderna har varierat kraftigt under 2010. I synnerhet första halvåret präglades av såväl stora upp- som nedgångar. Ekonomisk statistik som visade att den globala konjunkturen återhämtade sig bidrog till uppgångar. Den osäkerhet som följde i spåren av den statsfinansiella krisen i framför allt södra Europa orsakade fallande aktiemarknader. Under första halvåret minskade fonden i värde. Under hösten rådde mer optimistiska tongångar och en relativt stabil uppgång tog vid, vilket medförde att fonden slutade året med en uppgång på 1,8 procent.

Under 2010 genomfördes en omorganisation inom Länsförsäkringar Fondförvaltning. Bland annat inrättades det en funktion för Middle Office.

Defensiv inriktning

Under våren och sommaren bedömde förvaltaren att den globala ekonomin skulle växa, om än i långsam takt. När den europeiska finanskrisen blossade upp under försommaren ansåg förvaltaren att risken för bakslag hade ökat. Fonden fick därför en lägre andel aktier och tyngdpunkt mot räntebärande värdepapper. Aktiedelen fick

en tyngdpunkt mot defensiva aktier (aktier som relativt sett brukar gå bättre i oroliga tider). Successivt ökade förvaltaren andelen aktier i takt med att risken för bakslag för den ekonomiska tillväxten minskade. Fondens placeringar i räntebärande värdepapper bidrog negativt till avkastningen främst som en följd av stigande räntor när Riksbanken började höja sin styrränta. Den kraftiga kronförstärkningen har inverkat negativt på fondens avkastning. Under 2010 steg fondens jämförelseindex med 5,6 procent.

Strategi

Förvaltaren förväntar sig en positiv utveckling för aktier som en följd av fortsatt låga räntor och fallande riskpremier. Fondens innehav i svenska aktier har en defensiv inriktning eftersom dessa bland annat är lågt värderade. Förvaltaren anser även att det ser ljus ut för tillväxtmarknader, bland annat eftersom Kina bedöms kunna mjuklanda sin ekonomi. Förvaltaren ser även positivt på exportorienterade ekonomier med goda statsfinanser som den svenska och tyska. I takt med att råvarupriserna fortsätter att stiga och kapacitetsutnyttjandet ökar förväntas inflationsförväntningarna öka. Det leder till brantare avkastningskurvor. Den amerikanska ekonomin förväntas växa snabbare än vad som tidigare förutsågs, vilket gynnar den globala tillväxten.

FONDENS FÖRDELNING PÅ MARKNADER (%)

Index anges inom parentes

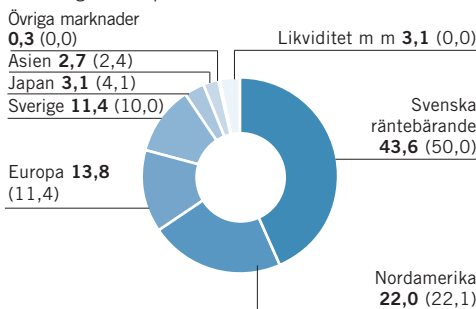

FONDENS FÖRDELNING PÅ BRANSCHER (%)

Index anges inom parentes

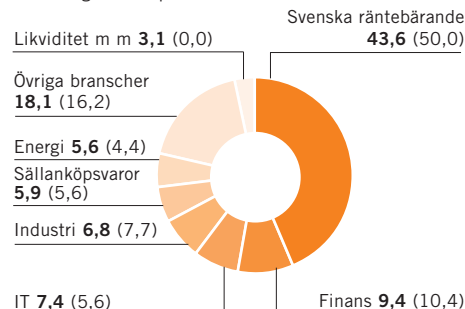

AVKASTNING OCH RISK

ÅRLIG AVKASTNING 5 ÅR (%)

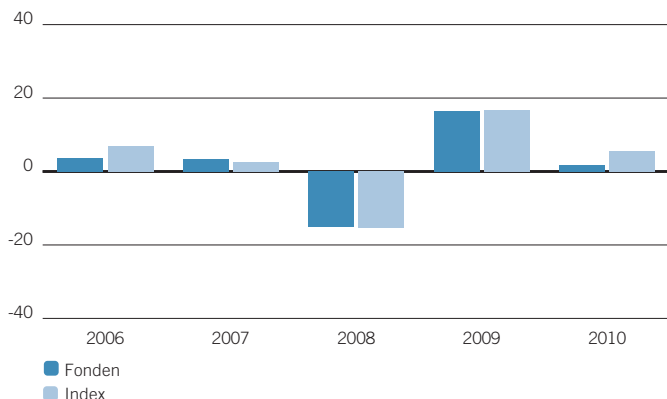

TOTAL RISK 3 ÅR (%)

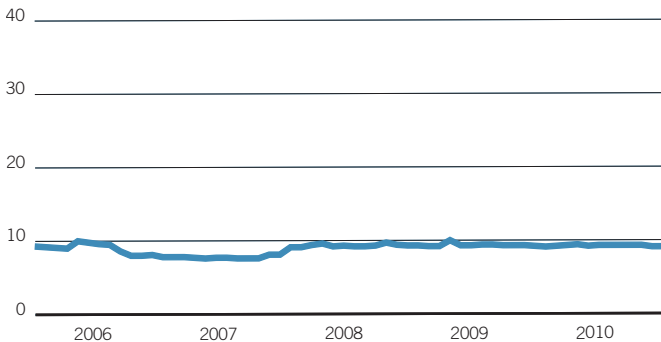

AVKASTNING & RISK (%)

	1 år	3 år	5 år
Avkastning fond	1,8	0,4	7,7
Avkastning index	5,6	4,2	14,5
Volatilitet fond	6,0	9,1	8,4
Volatilitet index	5,0	8,7	7,8
Aktiv risk	1,7	2,4	2,2

STÖRSTA BRUTTOKÖP SENASTE 12 MÅNADERNA

	Antal	Belopp (kSEK)	% av totala köp
Spintab lån 182 3,75 150318	124 000 000	127 654	7,2
Nordea Hypotek lån 5526 4% 140618	75 000 000	78 927	4,5
Nokia	506 649	46 273	2,6
Nordbanken Hypotek lån 5524 4% 120620	43 000 000	45 972	2,6
Ericsson LM, B	555 998	43 113	2,4
Nordea Bank AB	598 528	41 548	2,4
Spintab lån 176 4,25% 120620	37 000 000	39 747	2,3
AstraZeneca SDB	101 848	33 777	1,9
Securitas, B	410 928	30 254	1,7
TeliaSonera	576 973	29 652	1,7

STÖRSTA BRUTTOFÖRSÄLJNINGAR SENASTE 12 MÅNADERNA

	Antal	Belopp (kSEK)	% av totala försälj.
Nordbanken Hypotek lån 5524 4% 120620	88 000 000	92 101	5,0
Spintab lån 176 4,25% 120620	85 000 000	91 068	4,9
Nordbanken Hypotek lån 5523 3,75% 110615	63 000 000	66 706	3,6
Securitas, B	697 067	51 327	2,8
AstraZeneca SDB	139 504	45 772	2,5
Nokia	477 579	44 692	2,4
Nordea Bank AB	581 077	40 762	2,2
Spintab lån 175 4,0% 110615	37 000 000	39 333	2,1
Ericsson LM, B	512 471	39 279	2,1
Hennes & Mauritz, B	93 799	36 801	2,0

HISTORIK SENASTE 5 ÅREN

	2006-12-31	2007-12-31	2008-12-31	2009-12-31	2010-12-31
Utdelning kr/andel	3,49	3,13	3,88	5,14	4,71
Utdelningsdatum	2006-03-17	2007-03-23	2008-03-14	2009-03-27	2010-03-05
Andelsvärde	142,50	144,14	118,57	131,91	129,51
Antal utelöpande andelar	10 546 337	11 119 685	11 816 185	12 524 816	12 184 295
Fondförmögenhet mkr	1 503	1 603	1 401	1 652	1 578
Avkastning %	3,8	3,3	-15,2	16,4	1,8
Avkastning index %	7,0	2,7	-15,4	16,7	5,6

RESULTAT- OCH BALANSRÄKNING

I denna årsberättelse redovisas alla belopp i KSEK varför avrundningsdifferenser kan förekomma.

RESULTATRÄKNING (KSEK)

	2010	2009
Värdetförändring på aktier m m (not 3)	- 907	198 019
Värdetförändring på räntebärande värdepapper (not 4)	- 11 462	- 5 804
Ränteintäkter	25 539	23 686
Utdelningar	23 929	23 652
Valutavinstern och -förluster, netto	- 144	- 1 449
Summa intäkter	36 955	238 104
Ersättning till fondbolaget	- 7 160	- 6 558
Ersättning till förvaringsinstitutet	- 159	- 137
Courtagem m m	- 2 281	- 2 790
Övriga kostnader (not 5)	- 113	- 71
Summa kostnader	- 9 713	- 9 556
Resultat före skatt	27 242	228 548
Skatt	-	-
Resultat efter skatt	27 242	228 548

BALANSRÄKNING (KSEK)

	2010-12-31	2009-12-31
Värdepapper (not 1) (not 6)	1 512 895	1 593 136
Bank och övriga likvida medel	50 251	46 476
Upplupna intäkter	14 095	12 422
Övriga fordringar	1 304	671
Summa tillgångar	1 578 544	1 652 705
Upplupen ersättning till fondbolag och förvaringsinstitut	- 585	- 604
Övriga skulder	-	-
Summa skulder	- 585	- 604
Fondförmögenhet (not 2)	1 577 958	1 652 101
Poster inom linjen		
Ställda säkerheter för derivat	-	-
Erhållna säkerheter för derivat	-	-

FONDENS INNEHAV, 2010-12-31

INNEHAV (KSEK)

Not 1 Värdepapper	Bransch	Antal	Kurs	Valuta	Marknadsvärde (kSEK)	Anskaffningsvärde (kSEK)	Fond-vikt %	Index-vikt %
ASIEN					42 801	37 815	2,7	2,4
BHP Billiton	Råvaror	44 182	45,85	AUD	13 866	9 933	0,9	
Boral	Råvaror	51 523	4,95	AUD	1 746	1 496	0,1	
DBS Group	Finans	118 000	14,50	SGD	8 960	8 863	0,6	
Oversea-Chinese Banking Corp	Finans	58 000	10,00	SGD	3 037	2 456	0,2	
SembCorp Marine Ltd	Industri	56 000	5,37	SGD	1 575	1 322	0,1	
United Overseas Bank	Finans	67 000	18,44	SGD	6 470	6 683	0,4	
Westpac Banking	Finans	20 626	22,61	AUD	3 192	3 356	0,2	
Wilmar International	Hälsövård	72 000	5,63	SGD	2 123	2 220	0,1	
Worley Parsons Ltd	Energi	9 952	26,88	AUD	1 831	1 486	0,1	
EUROPA					231 008	232 182	14,6	11,4
Alstom	Industri	4 958	36,03	EUR	1 604	1 808	0,1	
AP Moller-Maersk B	Industri	55	51 000,00	DKK	3 378	3 072	0,2	
ARM Holdings	IT	104 607	430,70	GBP	4 699	4 304	0,3	
AstraZeneca	Hälsövård	31 798	2 977,00	GBP	9 873	10 083	0,6	
Autos Trade SPA 1	Industri	14 822	15,22	EUR	2 025	2 367	0,1	
AXA	Finans	64 934	12,53	EUR	7 305	10 269	0,5	
Axel Springer AG	Sällanköpsvaror	1 009	122,00	EUR	1 105	1 080	0,1	
Barclays	Finans	104 476	265,20	GBP	2 890	3 875	0,2	
BASF Ordinary Registerd SHS	Råvaror	20 715	59,70	EUR	11 103	8 292	0,7	
Bekaert NV SA	Industri	2 910	86,13	EUR	2 250	2 211	0,1	
BHP Billiton GB	Råvaror	42 132	2 617,50	GBP	11 502	9 233	0,7	
BP Plc Amoco	Energi	203 359	473,80	GBP	10 050	12 245	0,6	
Carlsberg, B	Dagligvaror	7 837	562,00	DKK	5 304	5 599	0,3	
Coloplast A/S	Hälsövård	2 356	759,00	DKK	2 153	1 997	0,1	
Credit Agricole	Finans	61 475	9,60	EUR	5 299	6 690	0,3	

forts nästa sida

forts Pension 2010

Not 1 Värdepapper	Bransch	Antal	Kurs Valuta	Marknadsvärde (kSEK)	Anskaffningsvärde (kSEK)	Fondvikt %	Indexvikt %
Fonciere Des Regions	Finans	2 139	71,96 EUR	1 382	1 590	0,1	
GlaxoSmithkline	Hälsövärd	33 278	1 260,50 GBP	4 375	4 901	0,3	
HSBC Holdings	Finans	134 339	658,50 GBP	9 227	9 247	0,6	
Inditex	Sällanköpsvaror	16 838	56,35 EUR	8 518	9 693	0,5	
Jeronimo Martins Sggs	Dagligvaror	10 709	11,63 EUR	1 118	1 223	0,1	
Kone Corporation	Industri	3 530	41,95 EUR	1 329	1 370	0,1	
Metro AG	Dagligvaror	6 869	53,88 EUR	3 323	2 783	0,2	
Metso	Industri	2 384	41,81 EUR	895	770	0,1	
Muenchener Rueckversicherung	Finans	7 817	113,45 EUR	7 962	8 458	0,5	
Natixis	Finans	72 944	3,52 EUR	2 307	2 809	0,1	
Nokia	IT	29 070	7,73 EUR	2 016	2 001	0,1	
Novo Nordisk	Hälsövärd	16 320	629,00 DKK	12 362	8 268	0,8	
Outokumpu, A	Råvaror	10 324	13,99 EUR	1 297	1 314	0,1	
Reckitt Benckiser	Dagligvaror	13 692	3 589,00 GBP	5 125	4 912	0,3	
Royal Dutch Shell B	Energi	17 448	2 138,50 GBP	3 892	3 408	0,2	
Saint-Gobain	Industri	15 624	39,12 EUR	5 487	5 416	0,3	
Saipem	Energi	7 831	36,82 EUR	2 589	2 411	0,2	
Salzgitter	Råvaror	4 015	57,77 EUR	2 082	2 403	0,1	
SGS Surveillance	Industri	121	1 579,00 CHF	1 375	1 088	0,1	
Shire Pharma	Hälsövärd	17 799	1 554,00 GBP	2 885	2 961	0,2	
Societe Generale	Finans	19 542	40,89 EUR	7 174	8 679	0,5	
StatoilHydro	Energi	57 338	139,40 NOK	9 177	8 929	0,6	
Telefonica de Espana	Telekom	69 829	17,00 EUR	10 655	12 490	0,7	
Telenor	Telekom	63 542	95,10 NOK	6 938	6 218	0,4	
Tesco	Dagligvaror	121 146	430,60 GBP	5 441	5 270	0,3	
Trigon Agri	Råvaror	68 851	7,05 SEK	485	655	0,0	
Unibail Rodamco	Finans	7 483	147,35 EUR	9 899	10 533	0,6	
Unilever	Dagligvaror	28 898	1 981,00 GBP	5 971	5 894	0,4	
Yopak (Kon)	Industri	4 839	35,60 EUR	1 547	1 460	0,1	
Wärtsilä, B	Industri	6 028	57,40 EUR	3 106	2 920	0,2	
Zurich Finl Services	Finans	5 693	242,10 CHF	9 918	8 978	0,6	
DAX Index Mar 11	Termin	475	6 927,00 EUR	- 333	- 0,0		
DJ Euro STOXX 50 Index Mar11	Termin	- 1 080	2 798,00 EUR	388	- 0,0		
DJ STOXX 50 Index Mar11	Termin	- 680	2 589,00 EUR	208	- 0,0		
DJ STOXX 600 Auto&P Fut Mar11	Termin	550	338,90 EUR	- 20	- 0,0		
DJ STOXX 600 Chem Fut Mar11	Termin	- 300	578,20 EUR	- 2	- 0,0		
DJ STOXX 600 Chem Fut Mar11	Termin	900	578,20 EUR	5	- 0,0		
DJ STOXX 600 Cons & M Fut Mar11	Termin	- 1 900	283,00 EUR	51	- 0,0		
DJ STOXX 600 Cons & M Fut Mar11	Termin	650	283,00 EUR	- 18	- 0,0		
DJ STOXX 600 Fin ServFut Mar11	Termin	650	270,40 EUR	- 7	- 0,0		
DJ STOXX 600 Real Est Fut Mar11	Termin	- 1 500	115,70 EUR	35	- 0,0		
DJ STOXX 600 Utilities Fut Mar11	Termin	- 550	314,50 EUR	15	- 0,0		
E-Mini MSCI Emerg Mar11	Termin	6 900	1 143,80 USD	289	- 0,0		
JAPAN				49 545	48 476	3,1	4,1
Aeon Co	Dagligvaror	46 700	1 016,00 JPY	3 924	3 376	0,2	
Astellas Pharma	Hälsövärd	17 300	3 095,00 JPY	4 428	4 585	0,3	
Central Japan Railway Corp	Industri	116	680 000,00 JPY	6 524	6 386	0,4	
East Japan Railway	Industri	1 800	5 280,00 JPY	786	750	0,0	
Kajima Corp	Industri	67 000	216,00 JPY	1 197	1 100	0,1	
KDDI Corp	Telekom	218	469 000,00 JPY	8 456	8 091	0,5	
Konica Corp	Sällanköpsvaror	27 000	844,00 JPY	1 885	1 964	0,1	
Nippon Tele & Telecom Corp	Telekom	16 900	3 675,00 JPY	5 137	5 456	0,3	
Resona Holdings	Finans	46 400	487,00 JPY	1 869	1 928	0,1	
Seven & I Holdings Co Ltd	Dagligvaror	4 400	2 170,00 JPY	790	689	0,1	
Sumitomo Corporation	Industri	51 200	1 149,00 JPY	4 866	4 860	0,3	
Takeda Pharmaceutical Comp	Hälsövärd	8 900	3 995,00 JPY	2 941	2 743	0,2	
Toppan Printing	Industri	28 000	742,00 JPY	1 718	1 719	0,1	
Toyota Tsusho	Industri	15 000	1 430,00 JPY	1 774	1 604	0,1	
West Japan Railway	Industri	67	303 500,00 JPY	1 682	1 786	0,1	
Yamato Holdings Co	Industri	15 700	1 156,00 JPY	1 501	1 436	0,1	
NIKKEI 225 YEN (SGX) Mar11	Termin	- 6 500	10 215,00 JPY	67	- 0,0		
NORDAMERIKA				308 043	298 163	19,5	22,1
Adobe Systems	IT	16 345	30,85 USD	3 406	3 087	0,2	
Agrium	Råvaror	4 160	91,07 CAD	2 559	1 510	0,2	
American Eagle Outfitters	Sällanköpsvaror	16 873	14,61 USD	1 665	1 765	0,1	
Amerisourcebergen Corp	Hälsövärd	16 868	34,50 USD	3 930	2 752	0,2	
AT&T Inc	Telekom	39 210	29,31 USD	7 762	7 459	0,5	
Avery Dennison Corp	Industri	5 944	42,50 USD	1 706	1 381	0,1	
Bank of America Corp	Finans	89 851	13,35 USD	8 101	9 917	0,5	
Baxter Intl	Hälsövärd	28 724	50,69 USD	9 834	8 965	0,6	
Best Buy Co Inc	Sällanköpsvaror	25 395	34,15 USD	5 857	7 001	0,4	
Centerra Gold Inc	Råvaror	5 852	20,05 CAD	792	860	0,1	
Cisco Systems	IT	38 824	20,22 USD	5 302	6 320	0,3	
Cognixant Tech Solutions Crp A	IT	6 174	74,08 USD	3 089	2 621	0,2	
Corning	IT	30 866	19,32 USD	4 028	4 187	0,3	
Costco Wholesale Co	Dagligvaror	5 761	72,81 USD	2 833	2 370	0,2	
Coventry Health Care Inc	Hälsövärd	8 462	26,68 USD	1 525	1 455	0,1	
CVS Corp	Dagligvaror	14 418	34,96 USD	3 404	3 566	0,2	
Danaher Corp	Industri	8 385	47,21 USD	2 674	2 314	0,2	
Diamond Offshore Drilling	Energi	5 661	65,63 USD	2 509	2 573	0,2	
Disho network Corp	Industri	22 841	19,27 USD	2 972	3 361	0,2	
Dte Energy Company	Kraft	12 766	45,30 USD	3 906	4 326	0,2	
Dun & Bradstreet Corp	Finans	2 115	81,61 USD	1 166	1 047	0,1	
Exelon Corp	Kraft	30 553	41,49 USD	8 562	9 328	0,5	
Exxon Mobil Corp	Energi	26 404	73,31 USD	13 073	12 959	0,8	
Fairfax Financial Holdings	Finans	316	407,18 CAD	869	933	0,1	
First Quantum Minerals	Råvaror	4 205	108,97 CAD	3 095	2 511	0,2	

Not 1 Värdepapper	Bransch	Antal	Kurs Valuta	Marknadsvärde (kSEK)	Anskaffningsvärde (kSEK)	Fondvikt %	Indexvikt %
Flowserve Corp	Industri	3 556	118,46 USD	2 845	2 516	0,2	
Freepor-Memorand Copper	Råvaror	4 860	120,36 USD	3 951	3 657	0,3	
General Mills Inc	Dagligvaror	36 893	35,44 USD	8 831	9 793	0,6	
Genuine Parts Co	Sällanköpsvaror	9 875	51,31 USD	3 422	2 818	0,2	
Goldcorp	Råvaror	12 777	45,40 CAD	3 918	3 511	0,2	
Hartford Financial Svcs Grp	Finans	19 756	26,61 USD	3 551	3 721	0,2	
Hewlett-Packard Co	IT	41 054	42,35 USD	11 743	13 174	0,7	
Hudson City Bancorp Inc	Finans	29 667	12,79 USD	2 563	2 591	0,2	
IBM Corp	IT	5 366	146,53 USD	5 310	4 954	0,3	
Imnet Mining Corp	Råvaror	2 941	77,90 CAD	1 547	1 371	0,1	
Intact Financial Corp	Finans	5 280	50,66 CAD	1 807	1 717	0,1	
Intel Corp	IT	20 748	21,01 USD	2 944	2 833	0,2	
Intl Flavors Fragrances	Råvaror	6 941	55,53 USD	2 603	2 370	0,2	
ITT Corp	Industri	6 320	52,13 USD	2 225	2 107	0,1	
KBR	Industri	9 653	30,58 USD	1 994	1 595	0,1	
Las Vegas Sands Corp	Sällanköpsvaror	13 257	44,36 USD	3 972	4 246	0,3	
Lincoln National Corp	Finans	17 114	27,77 USD	3 210	3 298	0,2	
Lowe's Companies	Sällanköpsvaror	58 653	25,09 USD	9 939	10 264	0,6	
Marathon Oil Corp	Energi	43 655	36,88 USD	10 874	10 508	0,7	
Mcgraw-Hill Inc	Sällanköpsvaror	7 453	36,39 USD	1 832	1 772	0,1	
Memc Electronic Materials	IT	18 625	11,10 USD	1 396	2 315	0,1	
Microsoft Corp	IT	50 095	27,87 USD	9 429	9 546	0,6	
Murphy Oil Corp	Energi	13 700	75,40 USD	6 977	5 192	0,4	
Nvidia Corp	IT	39 666	14,92 USD	3 996	3 973	0,3	
Paychex	IT	21 862	30,83 USD	4 552	4 063	0,3	
Qualcomm	IT	11 224	49,82 USD	3 777	3 054	0,2	
Sherwin-Williams Co/The	Sällanköpsvaror	5 064	84,08 USD	2 876	2 646	0,2	
Spectra Energy	Kraft	51 333	25,31 USD	8 775	8 118	0,6	
Staples Inc	Sällanköpsvaror	59 615	22,99 USD	9 257	10 124	0,6	
Sysco Corp	Dagligvaror	21 142	29,19 USD	4 168	4 424	0,3	
Target Corp	Sällanköpsvaror	10 289	59,92 USD	4 164	3 490	0,3	
Texas Instruments	IT	48 582	32,28 USD	10 592	8 864	0,7	
Total System Services	IT	10 948	15,46 USD	1 143	1 163	0,1	
United States Steel Corp	Råvaror	11 099	59,31 USD	4 446	3 700	0,3	
Valero Energy Corp	Energi	38 992	23,33 USD	6 144	5 037	0,4	
Walgreen Co	Dagligvaror	10 857	39,18 USD	2 873	2 423	0,2	
Verizon Communications	Telekom	25 026	35,62 USD	6 021	5 431	0,4	
Western Digital	IT	16 098	33,57 USD	3 650	2 939	0,2	
Western Union Co	IT	43 501	18,48 USD	5 429	5 781	0,3	
Vmware A	IT	5 448	89,73 USD	3 302	2 936	0,2	
Wynn Resorts Ltd	Sällanköpsvaror	5 639	101,82 USD	3 878	3 486	0,2	
Xerox Corp	IT	44 101	11,56 USD	3 443	2 533	0,2	
Zimmer Holdings Inc	Hälsövärd	10 984	54,03 USD	4 008	4 236	0,3	
Russell 2000 Mini Future Mar11	Termin	1 500	788,50 USD	6	- 0,0		
S&P 500 Mini Index Mar11	Termin	- 2 550	1 252,25 USD	59	- 0,0		
S&P 500 Mini Index Mar11	Termin	600	1 252,25 USD	- 14	- 0,0		
SVERIGE				203 540	190 336	12,9	10,0
ABB SDB	Industri	40 222	150,90 SEK	6 069	5 736	0,4	
Alfa Laval AB	Industri	9 802	141,60 SEK	1 388	952	0,1	
Alliance Oil SDB	Energi	1 011	106,80 SEK	108	108	0,0	
Arise Power	Industri	123 255	43,00 SEK	5 300	6 380	0,3	
AstraZeneca SDB	Hälsövärd	21 167	311,00 SEK	6 583	7 459	0,4	
Atlas Copco, B	Industri	16 746	152,30 SEK	2 550	1 519	0,2	
Bioinvent Intl	Hälsövärd	39 344	29,10 SEK	1 145	1 138	0,1	
Black Earth Farming SDB	Råvaror	127 168	26,50 SEK	3 370	3 065	0,2	
Boliden	Råvaror	14 323	137,20 SEK	1 965	1 590	0,1	
Electrolux, B	Sällanköpsvaror	13 665	192,70 SEK	2 633	2 158	0,2	
Eniro BTA	Sällanköpsvaror	13 484 790	0,55 SEK	7 417	7 034	0,5	
Ericsson LM, B	IT	242 050	78,75 SEK	19 061	18 631	1,2	
Hennes & Mauritz, B	Sällanköpsvaror	60 579	225,80 SEK	13 679	14 323	0,9	
Holmen, B	Råvaror	13 920	224,10 SEK	3 119	2 977	0,2	
Husqvarna, B	Sällanköpsvaror	26 909	56,65 SEK	1 524	1 295	0,1	
Intrum Justitia	Finans	78 368	103,75 SEK	8 131	6 623	0,5	
Investor, A	Finans	49 588	139,30 SEK	6 908	6 318	0,4	
Meda, A	Hälsövärd	95 781	51,40 SEK	4 923	5 303	0,3	
Mediviv, B	Hälsövärd	11 828	139,75 SEK	1 653	1 169	0,1	
Niscayah Group	Industri	321 437	13,90 SEK	4 468	4 197	0,3	
Nordea Bank AB	Finans	225 011	73,50 SEK	16 538	15 511	1,0	
Oreox	Hälsövärd	22 549	41,00 SEK	925	882	0,1	
PA Resources	Energi	986 609	7,55 SEK	7 449	4 094	0,5	
Petrograd AB	Energi	321 009					

forts Pension 2010

Not 1 Värdepapper	Bransch	Antal	Kurs Valuta	Marknads- värde (kSEK)	Anskaffnings- värde (kSEK)	Fond- vikt %	Index- vikt %
OMXS30 Index Jan11	Termin	- 20 500	1 162,00 SEK	33	-	0,0	
TILLVÄXTMARKNAD				4 638	2 934	0,3	0,0
Antofagasta PLC	Råvaror	27 264	1 631,00 GBP	4 638	2 934	0,3	
SVENSKA RÄNTEBÄRANDE				673 320	674 620	42,7	50,0
Kommuninvest i Sverige 2,75	Kreditinstitut	10 000 000	97,49 SEK	9 749	9 974	0,6	
LF Hypotek 505 AB 4,5%	Bostad	21 000 000	3,26 SEK	21 660	20 813	1,4	
Nordea Hypotek lån 5526 4%	Bostad	92 000 000	3,52 SEK	93 397	95 410	5,9	
SBAB Statsgaranti 2,2%	Staten	10 000 000	99,97 SEK	9 997	9 990	0,6	
SEB bolån nr 565 4,25%	Bostad	52 000 000	2,73 SEK	53 108	52 146	3,4	
SEB bolån nr 566 4,25%	Bostad	35 000 000	3,16 SEK	35 882	35 680	2,3	
Spintab lån 176 4,25%	Bostad	3 000 000	2,75 SEK	3 063	3 125	0,2	
Spintab lån 177 4,75%	Bostad	12 000 000	3,17 SEK	12 439	12 614	0,8	
Spintab lån 182 3,75	Bostad	99 000 000	3,84 SEK	98 668	100 466	6,3	
Spintab lån 183 3,75	Bostad	22 500 000	3,99 SEK	22 274	22 640	1,4	
Stadshypotek lån 1573 6%	Bostad	8 000 000	2,89 SEK	8 467	8 421	0,5	
Stadshypotek lån 1574 6%	Bostad	10 000 000	3,19 SEK	10 715	10 864	0,7	
Stadshypotek lån 1575 6%	Bostad	10 000 000	3,50 SEK	10 797	11 140	0,7	
Stadshypotek lån 1577 6%	Bostads	27 000 000	3,96 SEK	29 436	29 154	1,9	
Statsobligationslån 1041 6,75%	Staten	8 100 000	2,45 SEK	9 202	9 538	0,6	
Statsobligationslån 1045 5,25%	Staten	300 000	1,25 SEK	302	317	0,0	
Statsobligationslån 1046 5,5%	Staten	1 000 000	1,85 SEK	1 063	1 127	0,1	
Statsobligationslån 1047 5%	Staten	17 100 000	3,28 SEK	19 560	19 919	1,2	
Statsobligationslån 1049 4,5%	Staten	3 200 000	2,70 SEK	3 446	3 335	0,2	
Statsobligationslån 1050 3%	Staten	18 500 000	2,89 SEK	18 600	17 844	1,2	
Statsobligationslån 1051 3,75%	Staten	25 500 000	3,04 SEK	26 565	25 192	1,7	
Statsobligationslån 1052 4,25%	Staten	39 500 000	3,19 SEK	42 471	43 524	2,7	
Statsobligationslån 1053 3,5%	Staten	17 000 000	3,85 SEK	15 984	16 242	1,0	
Statsskuldväxel ffd 110119	Staten	14 000 000	1,30 SEK	13 992	13 990	0,9	
Sv Säkerställda ObligAB lån 124 4%	Bostad	50 000 000	2,53 SEK	50 903	49 493	3,2	
Sv Säkerställda ObligAB lån 125 4%	Bostad	31 000 000	3,04 SEK	31 641	31 669	2,0	
Swedbank AB Statsgaranti 3,4	Staten	10 000 000	101,15 SEK	10 115	9 999	0,6	
Swedbank AB Statsgaranti 3,6	Staten	10 000 000	101,71 SEK	10 171	9 994	0,6	
OM Future Caisse obl ST2 Mar11	Termin	70 000 000	3,01 SEK	- 287	-	0,0	
OM Future Caisse obl ST5 Mar11	Termin	- 7 000 000	4,06 SEK	86	-	0,0	
OM Future Caisse obl ST5 Mar11	Termin	85 000 000	4,06 SEK	- 966	-	-0,1	
OM Future statsobl R10 Mar11	Termin	23 000 000	3,32 SEK	- 423	-	0,0	
OM Future statsobl R2 Mar11	Termin	-88 000 000	1,95 SEK	416	-	0,0	
OM Future statsobl R2 Mar11	Termin	40 000 000	1,95 SEK	41	-	0,0	
OM Future statsobl R5 Mar11	Termin	-86 000 000	2,96 SEK	1 001	-	0,1	
OM Future statsobl R5 Mar11	Termin	17 000 000	2,96 SEK	- 217	-	0,0	
SUMMA REGLERAD MARKNAD				1 512 895	1 484 527	95,9	100,0
VÄRDEPAPPER				1 512 895	1 484 527	95,9	100,0
Övrigt enligt balansräkning				65 064		4,1	
FONDFÖRMÖGENHET				1 577 958		100,0	100,0

Not 6 Indexterminer - Exponering 2010-12-31 (kSEK)

Valuta	Namn	Köpt/Sålt	Antal Nominellt	Marknadsvärde underliggande (kSEK)	% av fond- förmögenhet
EUR	DAX Index Mar 11	Köpt	475	29 540	1,9
EUR	DJ Euro STOXX 50 Index Mar11	Sålt	1 080	27 130	1,7
EUR	DJ STOXX 50 Index Mar11	Sålt	680	15 806	1,0
EUR	DJ STOXX 600 Auto&Parts Future Mar11	Köpt	550	1 673	0,1
EUR	DJ STOXX 600 Chemicals Future Mar11	Köpt	900	4 672	0,3
EUR	DJ STOXX 600 Chemicals Future Mar11	Sålt	300	1 557	0,1
EUR	DJ STOXX 600 Cons & Materials Future Mar11	Köpt	650	1 651	0,1
EUR	DJ STOXX 600 Cons & Materials Future Mar11	Sålt	1 900	4 827	0,3
EUR	DJ STOXX 600 Fin Service Future Mar11	Köpt	650	1 578	0,1
EUR	DJ STOXX 600 Real Estate Future Mar11	Sålt	1 500	1 558	0,1
EUR	DJ STOXX 600 Utilities Future Mar11	Sålt	550	1 553	0,1
JPY	NIKKEI 225 YEN (SGX) Mar11	Sålt	6 500	5 492	0,3
SEK	OMXS30 Index Jan11	Sålt	20 500	23 821	1,5
USD	E-Mini MSCI Emerg Mar11	Köpt	6 900	53 303	3,4
USD	Russell 2000 Mini Future Mar11	Köpt	1 500	7 988	0,5
USD	S&P 500 Mini Index Mar11	Köpt	600	5 075	0,3
USD	S&P 500 Mini Index Mar11	Sålt	2 550	21 567	1,4
SEK	OM Future Caisse obl ST2 Mar11	Köpt	70 000 000	73 542	4,6
SEK	OM Future Caisse obl ST5 Mar11	Köpt	85 000 000	91 565	5,7
SEK	OM Future Caisse obl ST5 Mar11	Sålt	7 000 000	7 541	0,5
SEK	OM Future statsobl R10 Mar11	Köpt	23 000 000	27 973	1,7
SEK	OM Future statsobl R2 Mar11	Köpt	40 000 000	42 977	2,7
SEK	OM Future statsobl R2 Mar11	Sålt	88 000 000	94 549	6,0
SEK	OM Future statsobl R5 Mar11	Köpt	17 000 000	19 252	1,2
SEK	OM Future statsobl R5 Mar11	Sålt	86 000 000	97 394	6,1

Not 7 Sammanställning emittenter

	% av fondförmögenheten
AstraZeneca	1,0
SE Government	9,8
SEB Bolån	5,8
Sparb Intecknings AB	8,9
Stadshypotek	3,8
Swedbank AB, Stockholm	1,3
Sveriges Säkerställda Obligationer AB (publ) Swedish Covered Bond Corporation	5,4
Volvo	0,4

Not 2 Förändring av fondförmögenhet (kSEK)	2010-12-31	2009-12-31
Fondförm vid årets början	1 652 101	1 401 028
Andelsutgivning	149 017	184 459
Andelsinlösen	- 192 462	- 101 958
Resultat efter skatt	27 242	228 548
Utdelat till andelsägarna	- 57 939	- 59 975
Fondförmögenhet	1 577 958	1 652 101

Not 3 Värdeförändring på aktier m m (kSEK)	2010	2009
Realisationsvinst	392 567	351 419
Realisationsförlust	- 359 627	- 401 174
Orealiserade värdeförändringar	- 33 847	247 774
Värdeförändring på aktier m m	- 907	198 019

Not 4 Värdeförändring på räntebärande värdepapper (kSEK)	2010	2009
Realisationsvinst	49 233	25 531
Realisationsförlust	- 43 324	- 16 116
Orealiserade värdeförändringar	- 17 371	- 15 219
Värdeförändring på räntebärande värdepapper	- 11 462	- 5 804

Not 5 Övriga kostnader (kSEK)	2010	2009
Bankkostnader	- 12	- 36
Övriga kostnader	- 101	- 35
Övriga kostnader	- 113	- 71

forts nästa sida

forts Pension 2010

Styrelsen och Verkställande direktören för Länsförsäkringar Fondförvaltning AB (publ), org nr 556364-2783 avlämnar årsberättelse för Länsförsäkringar Pension 2010, org nr 504400-4520 för räkenskapsåret 2010.

Stockholm 18 mars 2011

Ulf W Eriksson
Ordförande

Anders Borgcrantz

Birger Lövgren

Madis Üürike

Lars Rosén

Lena Wahlgren

Beatrice Kämpe-Nikolausson

Eva Gottfridsdotter-Nilsson
Verkställande direktör

Arbetsgarnledarmöter

Ulf Hamrén

Bitte Franzén Molander

REVISIONSBERÄTTELSE

I egenskap av revisor i Länsförsäkringar Fondförvaltning AB (publ) 556364-2783, har jag granskat årsberättelsen och bokföringen samt fondbolagets förvaltning av Länsförsäkringar Pension 2010, organisationsnummer 504400-4520 för räkenskapsåret 2010. Det är fondbolaget som har ansvaret för räkenskapshandlingarna och förvaltningen och för att lagen om investeringsfonder och Finansinspektionens föreskrifter om investeringsfonder tillämpas vid upprättandet av årsberättelsen. Mitt ansvar är att uttala mig om årsberättelsen och förvaltningen på grundval av min revision.

Revisionen har utförts i enlighet med god revisionssed i Sverige. Det innebär att jag planerat och genomfört revisionen för att med hög men inte absolut säkerhet försäkra mig om att årsberättelsen inte innehåller väsentliga felaktigheter. En revision innefattar att granska ett urval av underlagen för belopp och annan information i räkenskapsförhandlingarna. I en revision ingår också att pröva redovisningsprinciperna och fondbolagets tillämpning av dem samt att bedöma de betydelsefulla uppskattningarna som fondbolaget gjort när det upprättat årsberättelsen samt att utvärdera den samlade informationen i årsberättelsen. Jag har granskat väsentliga beslut, åtgärder och förhållanden i fonden för att kunna bedöma om fondbolaget handlat i strid med lagen om investeringsfonder eller fondbestämmelserna. Jag anser att min revision ger mig rimlig grund för mina uttalanden nedan.

Årsberättelsen har upprättats i enlighet med lagen om investeringsfonder och Finansinspektionens föreskrifter om investeringsfonder.

Fondbolaget har enligt min bedömning inte handlat i strid med lagen om investeringsfonder eller fondbestämmelserna.

Stockholm 18 mars 2011

Johan Baeckström
Auktoriserad revisor

AVKASTNING 2010

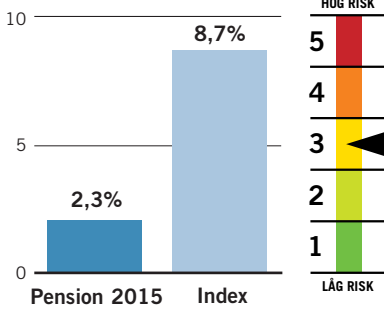

FONDFAKTA

Startdatum	1998-10-01
Startkurs	100 kr
Utdelning kr/andel	3,66 kr
Utdelningsdatum	2010-03-05
Förvaltningsavgift*	0,45% - 0,47%
Inköpsavgift	0%
Försäljningsavgift	0%
Omsättningshastighet, ggr	1,35
Transaktionskostnad	0,07%
TER	3 722 kSEK
Förvaltningsavgift i kr vid:	0,55%
10 000 kr engångsinsättning	43,92 kr
100 kr löpande sparande	2,90 kr
Omsättning via närstående institut i %	0,00%
PPM-nr	814 772

* Kostnaden för förvaring medräknas i förvaltningsavgiften. Förvaringskostnaden kan inte anges på förhand av fondbolaget utan kan endast uppskattas. Fondens förvaltningsavgift redovisas därför inom ett uppskattat intervall.

Ansvarig förvaltare

Björn Jonsson, Alfred Berg

Placeringsinriktning

Det är mindre än tio år kvar till pension och fonden placerar inte längre endast i aktier. 2010 har fonden som riktvärde att ha 75 procent i aktier och 25 procent i räntebärande värdepapper. Vid pension ska hälften vara placerat i räntepapper. Jämförelseindex består av 20 procent NASDAQ OMX Stockholm ABs index (SBX), 5 procent Morgan Stanley MSCI Emerging Markets Free Index, 50 procent Morgan Stanley världsindeks (exklusive Sverige) och 25 procent Handelsbankens Obligationsindex (SHB Bond index).

Handel med optioner, terminer och värdepapperslån

Fonden har tillstånd att handla med optioner, terminer och swapavtal. Fonden har under året placerat i ränte- och aktieterminer i syfte att effektivisera förvaltningen. Fonden har enligt fondbestämmelserna möjlighet att lämna värdepapperslån. Fonden har inte nyttjat denna möjlighet under 2010.

FONDENS TIO STÖRSTA INNEHAV 2010-12-31

Största innehav	(kSEK)	% av fonden
LF Tillväxtmarknadsfond	104 540	5,2
Spintab lån 182	61 561	3,1
Ericsson LM, B	45 662	2,3
Nordea Bank AB	40 565	2,0
Hennes & Mauritz, B	32 969	1,6
Nordea Hypotek lån 5526	31 095	1,5
SEB bolån nr 565	27 659	1,4
Sv Säkerställda Oblig AB lån 125	27 289	1,4
Securitas, B	27 080	1,3
Unibet Group Plc SDB	26 747	1,3

Länsförsäkringar Pension 2015

Världens börser svängde kraftigt i värde under 2010. Från att ha minskat i värde under första halvåret tog fonden del av stigande aktiemarknader och slutade året med en uppgång.

FÖRVALTNINGSBERÄTTELSE

Länsförsäkringar Pension 2015 är en Generationsfond. Under 2010 var riktmärket att 75 procent placeras i aktier, 25 procent i räntebärande värdepapper.

Utvecklingen på aktiemarknaderna har varierat kraftigt under 2010. I synnerhet första halvåret präglades av såväl stora upp- som nedgångar. Ekonomisk statistik som visade att den globala konjunkturen återhämtade sig bidrog till uppgångar. Den osäkerhet som följde i spåren av den statsfinansiella krisen i framför allt södra Europa orsakade fallande aktiemarknader. Under första halvåret minskade fonden i värde. Under hösten rådde mer optimistiska tongångar och en relativt stabil uppgång tog vid, vilket medförde att fonden slutade året med en uppgång på 2,3 procent.

Under 2010 genomfördes en omorganisation inom Länsförsäkringar Fondförvaltning. Bland annat inrättades det en funktion för Middle Office.

Defensiv inriktning

Under våren och sommaren bedömde förvaltaren att den globala ekonomin skulle växa, om än i långsam takt. När den europeiska finanskrisen blossade upp under försommaren ansåg förvaltaren att risken för bakslag hade ökat. Fonden fick därför en lägre andel aktier och en tyngdpunkt mot räntebärande värdepapper. Aktiedelen fick en tyngdpunkt mot defensiva aktier (aktier

som relativt sett brukar gå bättre i oroliga tider). Successivt ökade förvaltaren andelen aktier i takt med att risken för bakslag för den ekonomiska tillväxten minskade. Fondens placeringar i räntebärande värdepapper bidrog negativt till avkastningen främst som en följd av stigande räntor när Riksbanken började höja sin styrränta. Den kraftiga kronförstärkningen har inverkat negativt på fondens avkastning. Under 2010 steg fondens jämförelseindex med 8,7 procent. Att fonden utvecklades sämre än jämförelseindex berodde främst på svenska aktier gick sämre än jämförelseindex.

Strategi

Förvaltaren förväntar sig en positiv utveckling för aktier som en följd av fortsatt låga räntor och fallande riskpremier. Fondens innehav i svenska aktier har en defensiv inriktning eftersom dessa bland annat är lågt värderade. Förvaltaren anser även att det ser ljus ut för tillväxtmarknader, bland annat eftersom Kina bedöms kunna mjuklanda sin ekonomi. Förvaltaren ser även positivt på exportorienterade ekonomier med goda statsfinanser som den svenska och tyska. I takt med att råvarupriserna fortsätter att stiga och kapacitetsutnyttjandet ökar förväntas inflationsförväntningarna öka. Det leder till brantare avkastningskurvor. Den amerikanska ekonomin förväntas växa snabbare än vad som tidigare förutsågs, vilket gynnar den globala tillväxten.

FONDENS FÖRDELNING PÅ MARKNADER (%)

Index anges inom parentes

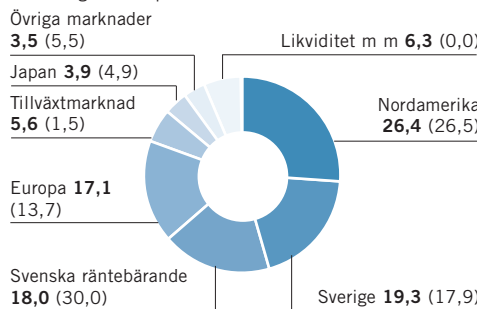

FONDENS FÖRDELNING PÅ BRANSCHER (%)

Index anges inom parentes

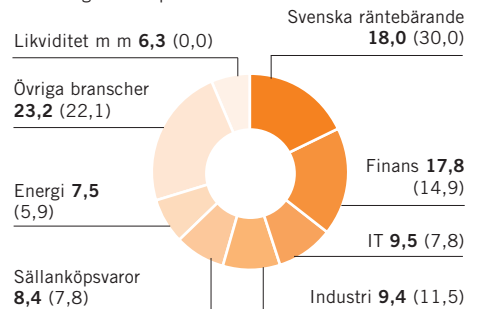

AVKASTNING OCH RISK

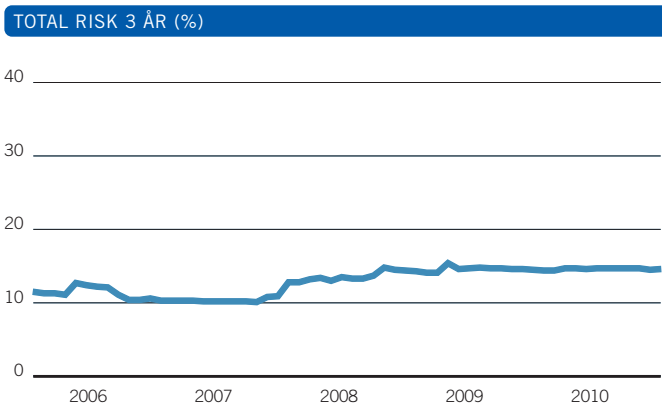
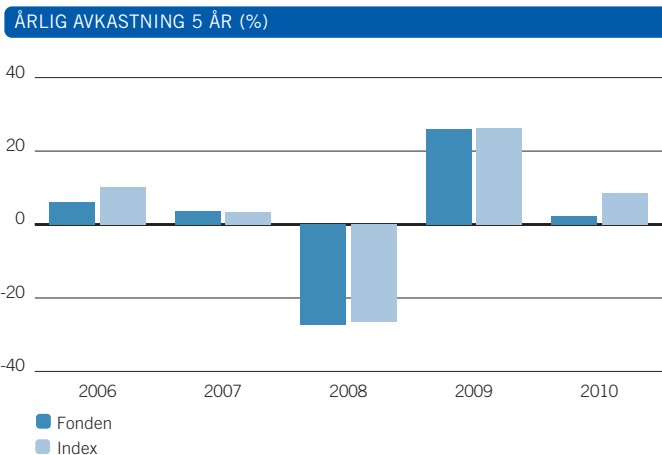

AVKASTNING & RISK (%)

	1 år	3 år	5 år
Avkastning fond	2,3	-6,2	3,3
Avkastning index	8,7	0,9	14,8
Volatilitet fond	9,4	14,6	13,0
Volatilitet index	7,8	13,7	12,1
Aktiv risk	2,7	3,3	2,9

STÖRSTA BRUTTOKÖP SENASTE 12 MÅNADERNA

	Antal	Belopp (kSEK)	% av totala köp
Ericsson LM, B	1 280 151	99 246	3,8
Nordea Bank AB	1 340 716	93 160	3,5
Nokia	994 365	89 936	3,4
Spintab lån 182 3,75 150318	75 000 000	77 297	2,9
AstraZeneca SDB	223 998	74 268	2,8
Securitas, B	945 769	69 633	2,6
TeliaSonera	1 294 186	66 521	2,5
Hennes & Mauritz, B	204 311	62 135	2,4
Intrum Justitia	607 432	53 924	2,0
Unibet Group Plc SDB	267 817	46 639	1,8

STÖRSTA BRUTTOFÖRSÄLJNINGAR SENASTE 12 MÅNADERNA

	Antal	Belopp (kSEK)	% av totala försälj.
Securitas, B	1 513 072	111 326	4,3
AstraZeneca SDB	297 904	97 596	3,8
Nordea Bank AB	1 230 150	86 135	3,3
Ericsson LM, B	1 121 629	86 078	3,3
Nokia	925 738	85 756	3,3
Hennes & Mauritz, B	200 370	78 826	3,0
TeliaSonera	1 523 365	75 196	2,9
Intrum Justitia	728 532	62 702	2,4
LF Tillväxtmarknadsfond	221 882	54 869	2,1
Spintab lån 176 4,25% 120620	43 000 000	45 975	1,8

HISTORIK SENASTE 5 ÅREN

	2006-12-31	2007-12-31	2008-12-31	2009-12-31	2010-12-31
Utdelning kr/andel	2,63	3,79	4,32	5,19	3,66
Utdelningsdatum	2006-03-17	2007-03-23	2008-03-14	2009-03-27	2010-03-05
Andelsvärde	153,68	155,74	109,58	131,45	130,81
Antal utelöpande andelar	10 895 216	11 585 836	12 909 674	14 592 698	15 361 888
Fondförmögenhet mkr	1 674	1 804	1 415	1 918	2 010
Avkastning %	6,1	3,8	-27,3	26,0	2,3
Avkastning index %	10,1	3,4	-26,5	26,2	8,7

RESULTAT- OCH BALANSRÄKNING

I denna årsberättelse redovisas alla belopp i kSEK varför avrundningsdifferenser kan förekomma.

RESULTATRÄKNING (kSEK)

	2010	2009
Värdeförändring på aktier m m (not 3)	8 000	349 633
Värdeförändring på räntebärande värdepapper (not 4)	- 5 274	- 1 946
Ränteintäkter	11 681	9 971
Utdelningar	41 165	35 448
Valutavinstern och -förluster, netto	- 818	- 1 529
Summa intäkter	54 753	391 577
Ersättning till fondbolaget	- 8 147	- 6 740
Ersättning till förvaringsinstitutet	- 218	- 166
Courtago m m	- 3 973	- 4 377
Övriga kostnader (not 5)	- 79	- 46
Summa kostnader	- 12 417	- 11 330
Resultat före skatt	42 336	380 247
Skatt	-	-
Resultat efter skatt	42 336	380 247

BALANSRÄKNING (kSEK)

	2010-12-31	2009-12-31
Värdepapper (not 1) (not 6)	1 957 173	1 844 042
Bank och övriga likvida medel	42 530	68 584
Upplupna intäkter	7 580	5 357
Övriga fordringar	2 929	906
Summa tillgångar	2 010 211	1 918 889
Upplupen ersättning till fondbolag och förvaringsinstitut	- 701	- 661
Övriga skulder	-	-
Summa skulder	- 701	- 661
Fondförmögenhet (not 2)	2 009 511	1 918 228
Poster inom linjen		
Ställda säkerheter för derivat	-	-
Erhållna säkerheter för derivat	-	-

FONDENS INNEHAV, 2010-12-31

INNEHAV (kSEK)

Not 1	Värdepapper	Bransch	Antal	Kurs	Valuta	Marknadsvärde (kSEK)	Anskaffningsvärde (kSEK)	Fond-vikt %	Index-vikt %
ASIEN						69 591	62 340	3,5	5,1
BHP Billiton	Råvaror	70 389	45,85	AUD	22 091	16 419	1,1		
Boral	Råvaror	100 610	4,95	AUD	3 409	3 027	0,2		
DBS Group	Finans	189 000	14,50	SGD	14 351	14 205	0,7		
Oversea-Chinese Banking Corp	Finans	97 000	10,00	SGD	5 080	4 111	0,3		
SembCorp Marine Ltd	Industri	87 000	5,37	SGD	2 447	2 058	0,1		
United Overseas Bank	Finans	102 000	18,44	SGD	9 850	10 151	0,5		
Westpac Banking	Finans	29 858	22,61	AUD	4 621	4 852	0,2		
Wilmar International	Hälsövärd	144 000	5,63	SGD	4 246	4 443	0,2		
Worley Parsons Ltd	Energi	19 003	26,88	AUD	3 496	3 073	0,2		
EUROPA						364 666	366 957	18,1	13,7
Alstom	Industri	7 800	36,03	EUR	2 523	2 803	0,1		
AP Moller-Maersk B	Industri	90	51 000,00	DKK	5 528	5 054	0,3		
ARM Holdings	IT	163 861	430,70	GBP	7 361	6 746	0,4		
AstraZeneca	Hälsövärd	50 514	2 977,00	GBP	15 685	16 124	0,8		
Autos Trade SPA 1	Industri	18 563	15,22	EUR	2 537	3 086	0,1		
AXA	Finans	100 489	12,53	EUR	11 304	16 112	0,6		
Axel Springer AG	Sällanköpsvaror	1 581	122,00	EUR	1 732	1 693	0,1		
Barclays	Finans	159 511	265,20	GBP	4 412	5 878	0,2		
BASF Ordinary Registered SHS	Råvaror	32 923	59,70	EUR	17 646	13 369	0,9		
Bekaert NV SA	Industri	4 558	86,13	EUR	3 525	3 462	0,2		
BHP Billiton GB	Råvaror	65 495	2 617,50	GBP	17 881	14 349	0,9		
BP Plc Amoco	Energi	318 552	473,80	GBP	15 742	18 873	0,8		
Carlsberg, B	Dagligvaror	12 276	562,00	DKK	8 308	8 767	0,4		
Coloplast A/S	Hälsövärd	3 662	759,00	DKK	3 347	3 110	0,2		
Credit Agricole	Finans	103 833	9,60	EUR	8 950	11 091	0,4		
Fonciere Des Regions	Finans	3 326	71,96	EUR	2 149	2 473	0,1		
GlaxoSmithkline	Hälsövärd	51 282	1 260,50	GBP	6 742	7 438	0,3		

forts nästa sida

forts Pension 2015

Not 1 Värdepapper	Bransch	Antal	Kurs Valuta	Marknads- värde (KSEK)	Anskaffnings- värde (KSEK)	Fond- vikt %	Index- vikt %
HSBC Holdings	Finans	212 064	658,50 GBP	14 565	14 448	0,7	
Inditex	Sällanköpsvaror	26 377	56,35 EUR	13 344	15 185	0,7	
Jerónimo Martins Sgms	Dagligvaror	16 775	11,63 EUR	1 751	1 915	0,1	
Kone Corporation	Industri	5 530	41,95 EUR	2 083	2 146	0,1	
Metro AG	Dagligvaror	11 433	53,88 EUR	5 531	4 633	0,3	
Metso	Industri	3 689	41,81 EUR	1 385	1 191	0,1	
Muenchener Ruckversicherung	Finans	12 611	113,45 EUR	12 845	13 515	0,6	
Natixis	Finans	128 349	3,52 EUR	4 058	4 863	0,2	
Nokia	IT	68 627	7,73 EUR	4 760	4 725	0,2	
Novo Nordisk	Hälsövärd	24 220	629,00 DKK	18 346	11 991	0,9	
Outokumpu, A	Råvaror	15 810	13,99 EUR	1 986	2 013	0,1	
Reckitt Benckiser	Dagligvaror	20 169	3 589,00 GBP	7 550	7 177	0,4	
Royal Dutch Shell B	Energi	27 123	2 138,50 GBP	6 050	5 275	0,3	
Saint-Gobain	Industri	24 474	39,12 EUR	8 596	8 625	0,4	
Saipem	Energi	12 174	36,82 EUR	4 024	3 749	0,2	
Salzgitter	Råvaror	4 956	57,77 EUR	2 570	3 229	0,1	
SGS Surveillance	Industri	1 851	1 579,00 CHF	2 057	1 656	0,1	
Shire Pharma	Hälsövärd	33 756	1 554,00 GBP	5 471	5 576	0,3	
Societe Generale	Finans	30 612	40,89 EUR	11 238	13 829	0,6	
StatoilHydro	Energi	94 350	139,40 NOK	15 100	14 658	0,8	
Telefonica de Espana	Telekom	115 827	17,00 EUR	17 673	20 438	0,9	
Telenor	Telekom	95 703	95,10 NOK	10 449	9 436	0,5	
Tesco	Dagligvaror	187 481	430,60 GBP	8 420	8 334	0,4	
Trigon Agri	Råvaror	132 799	7,05 SEK	936	1 264	0,0	
Unibail Rodamco	Finans	11 732	147,35 EUR	15 520	16 516	0,8	
Unilever	Dagligvaror	46 862	1 981,00 GBP	9 683	9 654	0,5	
Yopak (Kon)	Industri	5 536	35,60 EUR	1 769	1 540	0,1	
Wärtsilä, B	Industri	9 443	57,40 EUR	4 866	4 577	0,2	
Zurich Finl Services	Finans	9 135	242,10 CHF	15 914	14 371	0,8	
DAX Index Mar 11	Termin	600	6 927,00 EUR	- 420	-	0,0	
DJ Euro STOXX 50 Index Mar11	Termin	- 1 470	2 798,00 EUR	528	-	0,0	
DJ STOXX 50 Index Mar11	Termin	- 880	2 589,00 EUR	269	-	0,0	
DJ STOXX 600 Auto&P Fut Mar11	Termin	700	338,90 EUR	- 25	-	0,0	
DJ STOXX 600 Chem Fut Mar11	Termin	- 350	578,20 EUR	- 2	-	0,0	
DJ STOXX 600 Chem Fut Mar11	Termin	1 150	578,20 EUR	6	-	0,0	
DJ STOXX 600 Cons & M Fut Mar11	Termin	- 2 350	283,00 EUR	63	-	0,0	
DJ STOXX 600 Cons & M Fut Mar11	Termin	750	283,00 EUR	- 20	-	0,0	
DJ STOXX 600 Fin Ser Fut Mar11	Termin	800	270,40 EUR	- 9	-	0,0	
DJ STOXX 600 Real Est Fut Mar11	Termin	- 1 850	115,70 EUR	43	-	0,0	
DJ STOXX 600 Utilities Fut Mar11	Termin	- 6 650	314,50 EUR	18	-	0,0	
E-Mini MSCI Emerg Mar11	Termin	7 250	1 143,80 USD	304	-	0,0	
JAPAN				78 206	76 369	3,9	4,9
Aeon Co	Dagligvaror	72 300	1 016,00 JPY	6 075	5 210	0,3	
Astellas Pharma	Hälsövärd	27 100	3 095,00 JPY	6 937	7 176	0,3	
Central Japan Railway Corp	Industri	180	680 000,00 JPY	10 123	9 878	0,5	
East Japan Railway	Industri	2 800	5 280,00 JPY	1 223	1 167	0,1	
Kajima Corp	Industri	95 000	216,00 JPY	1 697	1 440	0,1	
KDDI Corp	Telekom	332 469 000,00	JPY	12 878	12 213	0,6	
Konica Corp	Sällanköpsvaror	41 500	844,00 JPY	2 897	3 019	0,1	
Nippon Tele & Telecom Corp	Telekom	29 600	3 675,00 JPY	8 997	9 526	0,4	
Resona Holdings	Finans	72 700	487,00 JPY	2 928	3 021	0,1	
Seven & I Holdings Co Ltd	Dagligvaror	6 900	2 170,00 JPY	1 238	1 074	0,1	
Sumitomo Corporation	Industri	79 500	1 149,00 JPY	7 555	7 547	0,4	
Takeda Pharmaceutical Comp	Hälsövärd	13 900	3 995,00 JPY	4 593	4 307	0,2	
Toppan Printing	Industri	45 000	742,00 JPY	2 762	2 761	0,1	
Toyota Tsusho	Industri	21 200	1 430,00 JPY	2 507	2 278	0,1	
West Japan Railway	Industri	95 303 500,00	JPY	2 385	2 532	0,1	
Yamato Holdings Co	Industri	34 800	1 156,00 JPY	3 327	3 219	0,2	
NIKKEI 225 YEN (SGX) Mar11	Termin	- 8 000	10 215,00 JPY	83	-	0,0	
NORDAMERIKA				492 141	476 305	24,5	26,5
Adobe Systems	IT	25 604	30,85 USD	5 335	5 154	0,3	
Agrium	Råvaror	7 492	91,07 CAD	4 608	3 188	0,2	
American Eagle Outfitters	Sällanköpsvaror	25 395	14,61 USD	2 506	2 657	0,1	
Amerisourcebergen Corp	Hälsövärd	28 874	34,50 USD	6 728	4 732	0,3	
AT&T Inc	Telekom	65 271	29,31 USD	12 921	12 474	0,6	
Avery Dennison Corp	Industri	9 715	42,50 USD	2 789	2 257	0,1	
Bank of America Corp	Finans	140 888	13,35 USD	12 703	15 583	0,6	
Baxter Intl	Hälsövärd	44 343	50,69 USD	15 181	13 797	0,8	
Best Buy Co Inc	Sällanköpsvaror	40 009	34,15 USD	9 228	11 028	0,5	
Centerra Gold Inc	Råvaror	9 166	20,05 CAD	1 241	1 347	0,1	
Cisco Systems	IT	63 639	20,22 USD	8 690	10 467	0,4	
Cognizant Tech Solutions Crp A	IT	9 597	74,08 USD	4 802	4 074	0,2	
Corning	IT	50 684	19,32 USD	6 614	6 640	0,3	
Costco Wholesale Co	Dagligvaror	10 341	72,81 USD	5 085	4 136	0,3	
Coventry Health Care Inc	Hälsövärd	21 382	26,68 USD	3 853	3 774	0,2	
CVS Corp	Dagligvaror	20 937	34,96 USD	4 944	5 322	0,2	
Danaher Corp	Industri	11 609	47,21 USD	3 702	3 203	0,2	
Diamond Offshore Drilling	Energi	8 669	65,63 USD	3 843	3 940	0,2	
Disho network Corp	Industri	35 778	19,27 USD	4 655	5 143	0,2	
Dte Energy Company	Kraft	19 191	45,30 USD	6 024	6 670	0,3	
Dun & Bradstreet Corp	Finans	5 507	81,61 USD	3 035	2 846	0,2	
Exelon Corp	Kraft	50 054	41,49 USD	14 026	15 186	0,7	
Exxon Mobil Corp	Energi	42 956	73,31 USD	21 269	20 103	1,1	
Fairfax Financial Holdings	Finans	487	407,18 CAD	1 339	1 438	0,1	
First Quantum Minerals	Råvaror	5 594	108,97 CAD	4 117	3 324	0,2	
Flowserve Corp	Industri	6 746	118,46 USD	5 397	4 774	0,3	
Freeport-Mcmoran Copper	Råvaror	7 613	120,36 USD	6 189	5 728	0,3	

Not 1 Värdepapper	Bransch	Antal	Kurs Valuta	Marknads- värde (KSEK)	Anskaffnings- värde (KSEK)	Fond- vikt %	Index- vikt %
General Mills Inc	Dagligvaror	61 938	35,44 USD	14 825	16 373	0,7	
Genuine Parts Co	Sällanköpsvaror	17 459	51,31 USD	6 050	5 060	0,3	
Hudcoorp	Råvaror	19 529	45,40 CAD	6 109	5 236	0,3	
Hartford Financial Svcs Grp	Finans	30 606	26,61 USD	5 501	5 810	0,3	
Hewlett-Packard Co	IT	65 417	42,35 USD	18 711	20 835	0,9	
Hudson City Bancorp Inc	Finans	46 472	12,79 USD	4 014	4 057	0,2	
IBM Corp	IT	8 553	146,53 USD	8 464	7 897	0,4	
Imnet Mining Corp	Råvaror	5 968	77,90 CAD	3 140	2 831	0,2	
Intact Financial Corp	Finans	8 018	50,66 CAD	2 743	2 607	0,1	
Intel Corp	IT	28 112	21,01 USD	3 989	3 889	0,2	
Intl Flavors Fragrances	Råvaror	10 742	55,53 USD	4 029	3 666	0,2	
ITT Corp	Industri	9 900	52,13 USD	3 486	3 300	0,2	
KBR	Industri	16 021	30,58 USD	3 309	2 803	0,2	
Las Vegas Sands Corp	Sällanköpsvaror	20 766	44,36 USD	6 222	6 650	0,3	
Lincoln National Corp	Finans	29 854	27,77 USD	5 599	5 404	0,3	
Lowe's Companies	Sällanköpsvaror	91 817	25,09 USD	15 559	16 169	0,8	
Marathon Oil Corp	Energi	68 434	36,88 USD	17 046	16 388	0,8	
Mcgraw-Hill Inc	Sällanköpsvaror	11 586	36,39 USD	2 848	2 754	0,1	
Memc Electronic Materials	IT	27 647	11,10 USD	2 073	3 020	0,1	
Microsoft Corp	IT	83 023	27,87 USD	15 628	15 855	0,8	
Murphy Oil Corp	Energi	19 735	75,40 USD	10 050	7 487	0,5	
Nvidia Corp	IT	63 212	14,92 USD	6 368	6 338	0,3	
Paychex	IT	33 572	30,83 USD	6 990	6 240	0,3	
Qualcomm	IT	18 989	49,82 USD	6 389	5 176	0,3	
Sherwin-Williams Co/The	Sällanköpsvaror	11 054	84,08 USD	6 277	5 840	0,3	
Spectra Energy	Kraft	82 097	25,31 USD	14 034	12 977	0,7	
Staples Inc	Sällanköpsvaror	94 639	22,99 USD	14 695	16 237	0,7	
Sysco Corp	Dagligvaror	34 798	29,19 USD	6 860	7 324	0,3	
Target Corp	Sällanköpsvaror	15 269	59,92 USD	6 179	5 029	0,3	
Texas Instruments	IT	77 865	32,28 USD	16 976	14 270	0,8	
Total System Services	IT	25 992	15,46 USD	2 714	2 668	0,1	
United States Steel Corp	Råvaror	17 254	59,31 USD	6 912	5 926	0,3	
Valero Energy Corp	Energi	59 897	23,33 USD	9 438	7 663	0,5	
Walgreen Co	Dagligvaror	13 443	39,18 USD	3 557	2 887	0,2	
Verizon Communications	Telekom	40 000	35,62 USD	9 623	8 623	0,5	
Western Digital	IT	23 736	33,57 USD	5 382	4 333	0,3	
Western Union Co	IT	64 001	18,48 USD	7 988	8 562	0,4	
Vmware A	IT	8 469	89,73 USD	5 132	4 564	0,3	
Wynn Resorts Ltd	Sällanköpsvaror	8 699	101,82 USD	5 982	5 377	0,3	
Xerox Corp	IT	61 688	11,56 USD	4 816	3 263	0,2	
Zimmer Holdings Inc	Hälsövärd	15 197	54,03 USD	5 546	5 932	0,3	
Russell 2000 Mini Future Mar11	Termin	1 900	788,50 USD	8	-	0,0	
S&P 500 Mini Index Mar11	Termin	- 3 250	1 252,25 USD	76	-	0,0	
S&P 500 Mini Index Mar11	Termin	750	1 252,25 USD	- 17	-	0,0	
SVRIGE				486 504	455 184	24,2	17,9
ABB SDB	Industri	96 276	150,90 SEK	14 528	13 746	0,7	
Alfa Laval AB	Industri	22 192	141,60 SEK	3 142	2 154	0,2	
Alliance Oil SDB	Energi	2 388	106,80 SEK	255	256	0,0	
Arise Power	Industri	292 736	43,00 SEK	12 588	15 270	0,6	
AstraZeneca SDB	Hälsövärd	50 800	311,00 SEK	15 799	17 844	0,8	
Atlas Copco, B	Industri	39 528	152,30 SEK	6 020	3 599	0,3	
Bioinvent Intl	Hälsövärd	90 601	29,10 SEK	2 636	2 614	0,1	
Black Earth Farming SDB	Råvaror	298 344	26,50 SEK	7 906	7 218	0,4	
Boliden	Råvaror	33 432	137,20 SEK	4 587	3 712	0,2	
Electrolux, B	Sällanköpsvaror	32 075	192,70 SEK	6 181	5 072	0,3	
Eniro BTA	Sällanköpsvaror	31 804 890	0,55 SEK	17 493	16 599	0,9	
Ericsson LM, B	IT	579 830	78,75 SEK	45 662	44 606	2,3	
Hennes & Mauritz, B	Sällanköpsvaror	146 010	225,80 SEK	32 969	34 480	1,6	
Holmen, B	Råvaror	32 624	224,10 SEK	7 311	6 978	0,4	
Husqvarna, B	Sällanköpsvaror	62 870	56,65 SEK	3 562	3 025	0,2	
Intrum Justitia	Finans	187 649	103,75 SEK	19 469	15 923	1,0	
Investor, A	Finans	118 694	139,30 SEK	16 534	15 152	0,8	
Meda, A	Hälsövärd	226 200	51,40 SEK	11 627	12 534	0,6	
Mediviv, B	Hälsövärd	31 641	139,75 SEK	4 422	3 114	0,2	
Niscayah Group	Industri	759 332	13,90 SEK	10 555	9 877	0,5	
Nordea Bank AB	Finans	551 910	73,50 SEK	40 565	38 137	2,0	
Oreox	Hälsövärd	52 770	41,00 SEK	2 164	2 067	0,1	
PA Resources	Energi	2 362 415	7,55 SEK	17 836	9 888	0,9	
Petrograd AB	Energi	750 000	9,55 SEK				

forts Pension 2015

Not 1 Värdepapper	Bransch	Antal	Kurs Valuta	Marknads- värde (KSEK)	Anskaffnings- värde (KSEK)	Fond- vikt %	Index- vikt %
TILLVÄXTMARKNAD				111 926	100 301	5,6	1,5
Antofagasta PLC	Råvaror	43 414	1 631,00 GBP	7 385	4 711	0,4	
LF Tillväxtmarknadsfond	Finans	393 045	265,98 SEK	104 540	95 590	5,2	
SVENSKA RÄNTEBÄRANDE				354 139	357 042	17,6	30,0
Kommuninvest i Sverige 2,75	Kreditinstitut	4 000 000	97,49 SEK	3 900	3 990	0,2	
LF Hypotek 505 AB 4,5%	Bostads	9 000 000	3,26 SEK	9 283	9 042	0,5	
NB Hypotek lån 5523 3,75%	Bostad	500 000	1,89 SEK	504	500	0,0	
NB Hypotek lån 5524 4%	Bostad	7 000 000	2,68 SEK	7 130	7 308	0,4	
Nordea Hypotek lån 5526 4%	Bostad	30 000 000	3,52 SEK	30 455	31 147	1,5	
SBAB Statsgaranti 2,2%	Staten	5 000 000	99,97 SEK	4 998	4 995	0,2	
SEB bolån nr 565 4,25%	Bostad	26 500 000	2,73 SEK	27 065	27 296	1,3	
SEB bolån nr 566 4,25%	Bostad	22 000 000	3,16 SEK	22 555	22 409	1,1	
SEB bolån nr 567 4,5%	Bostad	22 000 000	3,61 SEK	22 621	23 040	1,1	
Spintab lån 176 4,25%	Bostad	1 500 000	2,75 SEK	1 532	1 555	0,1	
Spintab lån 177 4,75%	Bostad	4 000 000	3,17 SEK	4 146	4 163	0,2	
Spintab lån 182 3,75	Bostad	60 000 000	3,84 SEK	59 799	60 838	3,0	
Spintab lån 183 3,75	Bostad	13 500 000	3,99 SEK	13 364	13 584	0,7	
Stadshypotek lån 1572 6%	Bostad	5 000 000	2,52 SEK	5 204	5 462	0,3	
Stadshypotek lån 1573 6%	Bostad	3 000 000	2,89 SEK	3 175	3 162	0,2	
Stadshypotek lån 1574 6%	Bostad	5 000 000	3,19 SEK	5 357	5 432	0,3	
Stadshypotek lån 1575 6%	Bostad	6 000 000	3,50 SEK	6 478	6 684	0,3	
Stadshypotek lån 1577 6%	Bostadt	9 000 000	3,96 SEK	9 812	9 630	0,5	
Statsobligationslån 1041 6,75%	Staten	2 000 000	2,45 SEK	2 272	2 326	0,1	
Statsobligationslån 1046 5,5%	Staten	2 000 000	1,85 SEK	2 125	2 249	0,1	
Statsobligationslån 1047 5%	Staten	12 000 000	3,28 SEK	13 726	13 797	0,7	
Statsobligationslån 1049 4,5%	Staten	200 000	2,70 SEK	215	209	0,0	
Statsobligationslån 1050 3%	Staten	11 900 000	2,89 SEK	11 965	11 608	0,6	
Statsobligationslån 1051 3,75%	Staten	8 000 000	3,04 SEK	8 334	7 844	0,4	
Statsobligationslån 1052 4,25%	Staten	21 000 000	3,19 SEK	22 580	23 184	1,1	
Statsobligationslån 1053 3,5%	Staten	9 100 000	3,85 SEK	8 556	8 783	0,4	
Statsskuldväxel frd 110316	Staten	10 000 000	1,32 SEK	9 974	9 974	0,5	
Sv Säkerställda Oblig AB lån 124 4%	Bostad	4 000 000	2,53 SEK	4 072	3 851	0,2	
Sv Säkerställda Oblig AB lån 125 4%	Bostad	26 000 000	3,04 SEK	26 538	25 980	1,3	
Swedbank AB Statsgaranti 3,4	Staten	5 000 000	101,15 SEK	5 057	4 999	0,3	
Swedbank AB Statsgaranti 3,6	Staten	2 000 000	101,71 SEK	2 034	1 999	0,1	
OM Future Caisse obl ST2 Mar11	Termin	35 000 000	3,01 SEK	-150	-	0,0	
OM Future Caisse obl ST5 Mar11	Termin	-8 000 000	4,06 SEK	98	-	0,0	
OM Future Caisse obl ST5 Mar11	Termin	107 000 000	4,06 SEK	-907	-	0,0	
OM Future statsobl R10 Mar11	Termin	-2 000 000	3,32 SEK	62	-	0,0	
OM Future statsobl R10 Mar11	Termin	10 000 000	3,32 SEK	-165	-	0,0	
OM Future statsobl R2 Mar11	Termin	-60 000 000	1,95 SEK	255	-	0,0	
OM Future statsobl R2 Mar11	Termin	25 000 000	1,95 SEK	26	-	0,0	
OM Future statsobl R5 Mar11	Termin	-43 000 000	2,96 SEK	472	-	0,0	
OM Future statsobl R5 Mar11	Termin	42 000 000	2,96 SEK	-381	-	0,0	
ÖVRIGA MARKNADER INGÅENDE I INDEX				-	-	0,0	0,4
SUMMA REGLERAD MARKNAD				1 957 173	1 894 497	97,4	100,0
VÄRDEPAPPER				1 957 173	1 894 497	97,4	100,0
Övrigt enligt balansräkning				52 338		2,6	
FONDFÖRMÖGENHET				2 009 511		100,0	100,0

Not 2 Förändring av fondförmögenhet (KSEK)	2010-12-31	2009-12-31
Fondförm vid årets början	1 918 228	1 414 621
Andelsutgivning	209 061	253 323
Andelsinlösen	-107 072	-63 193
Resultat efter skatt	42 336	380 247
Utdelat till andelsägarna	-53 043	-66 769
Fondförmögenhet	2 009 511	1 918 228

Not 3 Värdeförändring på aktier m m (KSEK)	2010	2009
Realisationsvinst	545 343	498 176
Realisationsförlust	-511 953	-572 016
Orealiserade värdeförändringar	-25 391	423 473
Värdeförändring på aktier m m	8 000	349 633

Not 4 Värdeförändring på räntebärande värdepapper (KSEK)	2010	2009
Realisationsvinst	30 413	10 814
Realisationsförlust	-27 111	-8 073
Orealiserade värdeförändringar	-8 577	-4 688
Värdeförändring på räntebärande värdepapper	-5 274	-1 946

Not 5 Övriga kostnader (KSEK)	2010	2009
Bankkostnader	-14	-29
Övriga kostnader	-65	-18
Övriga kostnader	-79	-46

Not 6 Indexterminer - Exponering 2010-12-31 (KSEK)

Valuta	Namn	Köpt/Sålt	Antal Nominellt	Marknadsvärde underliggande (KSEK)	% av fond- förmögenhet
EUR	DAX Index Mar 11	Köpt	600	37 314	1,8
EUR	DJ Euro STOXX 50 Index Mar11	Sålt	1 470	36 927	1,8
EUR	DJ STOXX 50 Index Mar11	Sålt	880	20 455	1,0
EUR	DJ STOXX 600 Auto&Parts Future Mar11	Köpt	700	2 130	0,1
EUR	DJ STOXX 600 Chemicals Future Mar11	Köpt	1 150	5 970	0,3
EUR	DJ STOXX 600 Chemicals Future Mar11	Sålt	350	1 817	0,1
EUR	DJ STOXX 600 Cons & Materials Future Mar11	Köpt	750	1 906	0,1
EUR	DJ STOXX 600 Cons & Materials Future Mar11	Sålt	2 350	5 971	0,3
EUR	DJ STOXX 600 Fin Service Future Mar11	Köpt	800	1 942	0,1
EUR	DJ STOXX 600 Real Estate Future Mar11	Sålt	1 850	1 922	0,1
EUR	DJ STOXX 600 Utilities Future Mar11	Sålt	650	1 835	0,1
JPY	NIKKEI 225 YEN (SGX) Mar11	Sålt	8 000	6 759	0,3
SEK	OMXS30 Index Jan11	Sålt	85 100	98 886	4,9
USD	E-Mini MSCI Emerg Mar11	Köpt	7 250	56 007	2,8
USD	Russell 2000 Mini Future Mar11	Köpt	1 900	10 118	0,5
USD	S&P 500 Mini Index Mar11	Köpt	750	6 343	0,3
USD	S&P 500 Mini Index Mar11	Sålt	3 250	27 487	1,4
SEK	OM Future Caisse obl ST2 Mar11	Köpt	35 000 000	36 771	1,8
SEK	OM Future Caisse obl ST5 Mar11	Köpt	107 000 000	115 264	5,7
SEK	OM Future Caisse obl ST5 Mar11	Sålt	8 000 000	8 618	0,4
SEK	OM Future statsobl R10 Mar11	Köpt	10 000 000	12 162	0,6
SEK	OM Future statsobl R10 Mar11	Sålt	2 000 000	2 432	0,1
SEK	OM Future statsobl R2 Mar11	Köpt	25 000 000	26 860	1,3
SEK	OM Future statsobl R2 Mar11	Sålt	60 000 000	64 465	3,2
SEK	OM Future statsobl R5 Mar11	Köpt	42 000 000	47 565	2,3
SEK	OM Future statsobl R5 Mar11	Sålt	43 000 000	48 697	2,4

Not 7 Sammanställning emittenter

	% av fondförmögenheten
AstraZeneca	1,6
Nordbanken Hypotek	1,9
SE Government	4,0
SEB Bolån	3,7
Sparb Intecknings AB	4,0
Stadshypotek	1,5
Swedbank AB, Stockholm	0,4
Sveriges Säkerställda Obligationer AB (publ) Swedish Covered Bond Corporation	1,6
Volvo	0,8

forts nästa sida

forts Pension 2015

Styrelsen och Verkställande direktören för Länsförsäkringar Fondförvaltning AB (publ), org nr 556364-2783 avlämnar årsberättelse för Länsförsäkringar Pension 2015, org nr 504400-4587 för räkenskapsåret 2010.

Stockholm 18 mars 2011

Ulf W Eriksson
Ordförande

Anders Borgcrantz	Birger Lövgren	Madis Üürike
Lars Rosén	Lena Wahlgren	Beatrice Kämpe-Nikolausson

Eva Gottfridsdotter-Nilsson
Verkställande direktör

Arbetsgarnarledarnöter

Ulf Hamrén	Bitte Franzén Molander
------------	------------------------

REVISIONSBERÄTTELSE

I egenskap av revisor i Länsförsäkringar Fondförvaltning AB (publ) 556364-2783, har jag granskat årsberättelsen och bokföringen samt fondbolagets förvaltning av Länsförsäkringar Pension 2015, organisationsnummer 504400-4587 för räkenskapsåret 2010. Det är fondbolaget som har ansvaret för räkenskapshandlingarna och förvaltningen och för att lagen om investeringsfonder och Finansinspektionens föreskrifter om investeringsfonder tillämpas vid upprättandet av årsberättelsen. Mitt ansvar är att uttala mig om årsberättelsen och förvaltningen på grundval av min revision.

Revisionen har utförts i enlighet med god revisionsd i Sverige. Det innebär att jag planerat och genomfört revisionen för att med hög men inte absolut säkerhet försäkra mig om att årsberättelsen inte innehåller väsentliga felaktigheter. En revision innefattar att granska ett urval av underlagen för belopp och annan information i räkenskapsförhandlingarna. I en revision ingår också att pröva redovisningsprinciperna och fondbolagets tillämpning av dem samt att bedöma de betydelsefulla uppskattningarna som fondbolaget gjort när det upprättat årsberättelsen samt att utvärdera den samlade informationen i årsberättelsen. Jag har granskat väsentliga beslut, åtgärder och förhållanden i fonden för att kunna bedöma om fondbolaget handlat i strid med lagen om investeringsfonder eller fondbestämmelserna. Jag anser att min revision ger mig rimlig grund för mina uttalanden nedan.

Årsberättelsen har upprättats i enlighet med lagen om investeringsfonder och Finansinspektionens föreskrifter om investeringsfonder.

Fondbolaget har enligt min bedömning inte handlat i strid med lagen om investeringsfonder eller fondbestämmelserna.

Stockholm 18 mars 2011

Johan Bäckström
Auktoriserad revisor

AVKASTNING 2010

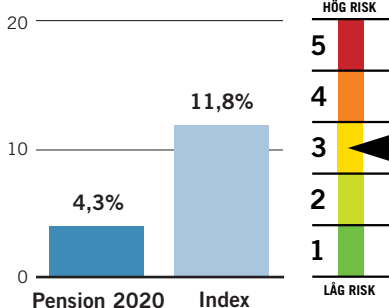

FONDFAKTA

Startdatum	1998-10-01
Startkurs	100 kr
Utdelning kr/andel	3,10 kr
Utdelningsdatum	2010-03-05
Förvaltningsavgift*	0,45% - 0,47%
Inköpsavgift	0%
Försäljningsavgift	0%
Omsättningshastighet, ggr	1,40
Transaktionskostnad	0,08%
	3 914 kSEK
TER	0,62%
Förvaltningsavgift i kr vid:	
10 000 kr engångsinsättning	44,15 kr
100 kr löpande sparande	2,92 kr
Omsättning via	
närstående institut i %	0,00%
PPM-nr	778 944

* Kostnaden för förvaring medräknas i förvaltningsavgiften. Förvaringskostnaden kan inte anges på förhand av fondbolaget utan kan endast uppskattas. Fondens förvaltningsavgift redovisas därför inom ett uppskattat intervall.

Ansvarig förvaltare

Björn Jonsson, Alfred Berg

Placeringsinriktning

Pension 2020 är en generationsfond. Tills det är tio år kvar till pension placerar fonden endast i aktier. Därefter minskas aktiedelen successivt och vid pension är hälften placerat i räntepapper. Jämförelseindex består av 30 procent NASDAQ OMX Stockholm ABS index (SBX), 10 procent Morgan Stanley MSCI Emerging Markets Free Index, 60 procent Morgan Stanley världsindeks (exklusive Sverige).

Handel med optioner, terminer och värdepapperslån

Fonden har tillstånd att handla med optioner, terminer och swapavtal. Fonden har under året placerat i ränte- och aktieterminer i syfte att effektivisera förvaltningen. Fonden har enligt fondbestämmelserna möjlighet att lämna värdepapperslån. Fonden har inte nyttjat denna möjlighet under 2010.

FONDENS TIO STÖRSTA INNEHAV 2010-12-31

Största innehav	(kSEK)	% av fonden
LF Tillväxtmarknadsfond	197 275	10,2
Ericsson LM, B	49 404	2,5
Nordea Bank AB	43 908	2,3
Hennes & Mauritz, B	35 671	1,8
Securitas, B	29 310	1,5
Unibet Group Plc SDB	28 953	1,5
BHP Billiton	24 935	1,3
Exxon Mobil Corp	23 338	1,2
Saab, B	23 090	1,2
Novo Nordisk	22 460	1,2

Länsförsäkringar Pension 2020

Världens börser svängde kraftigt i värde under 2010. Från att ha minskat i värde under första halvåret tog fonden del av stigande aktiemarknader och slutade året med en uppgång.

FÖRVALTNINGSBERÄTTELSE

Länsförsäkringar Pension 2020 är en generationsfond där normalvikten för aktier är 100 procent aktier fram till och med helåret 2010. Under 2011 börjar fonden successivt minska andelen aktier. Utvecklingen på aktiemarknaderna har varierat kraftigt under 2010. I synnerhet första halvåret präglades av såväl stora upp- som nedgångar. Ekonomisk statistik som visade att den globala konjunkturen återhämtade sig bidrog till uppgångar. Den osäkerhet som följde i spåren av den statsfinansiella krisen i framför allt södra Europa orsakade fallande aktiemarknader. Under första halvåret minskade fonden i värde. Under hösten rådde mer optimistiska tongångar och en relativt stabil uppgång tog vid, vilket medförde att fonden slutade året med en uppgång på 4,3 procent.

Under 2010 genomfördes en omorganisation inom Länsförsäkringar Fondförvaltning. Bland annat inrättades det en funktion för Middle Office.

Defensiv inriktning

Under våren och sommaren bedömde förvaltaren att den globala ekonomin skulle växa, om än i långsam takt. När den europeiska finanskrisen blossade upp under försommaren ansåg förvaltaren att risken för bakslag hade ökat. Fonden ökade därför innehaven i defensiva aktier (aktier

som relativt sett brukar gå bättre i oroliga tider).

Successivt ökade förvaltaren risknivån i takt med att risken för bakslag för den ekonomiska tillväxten minskade. Den kraftiga kronförstärkningen har inverkat negativt på fondens avkastning. Under 2010 steg fondens jämförelseindex med 11,8 procent. Att fonden utvecklades sämre än jämförelseindex berodde främst på att svenska aktier gick sämre än jämförelseindex.

Strategi

Förvaltaren förväntar sig en positiv utveckling för aktier som en följd av fortsatt låga räntor och fallande riskpremier. Fondens innehav i svenska aktier har en defensiv inriktning eftersom dessa bland annat är lågt värderade. Förvaltaren anser även att det ser ljusst ut för tillväxtmarknader, bland annat eftersom Kina bedöms kunna mjuklanda sin ekonomi. Förvaltaren ser även positivt på exportorienterade ekonomier med goda statsfinanser som den svenska och tyska. I takt med att råvarupriserna fortsätter att stiga och kapacitetsutnyttjandet ökar förväntas inflationsförväntningarna öka. Det leder till brantare avkastningskurvor. Den amerikanska ekonomin förväntas växa snabbare än vad som tidigare förutsågs, vilket gynnar den globala tillväxten.

FONDENS FÖRDELNING PÅ MARKNADER (%)

Index anges inom parentes

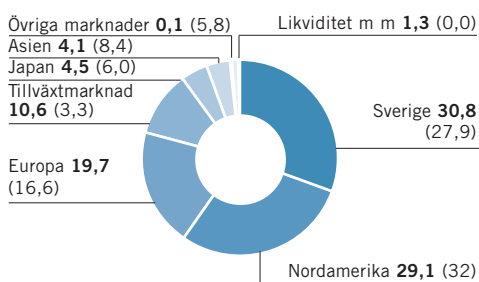

FONDENS FÖRDELNING PÅ BRANSCHER (%)

Index anges inom parentes

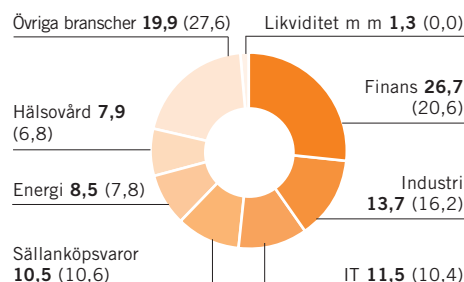

AVKASTNING OCH RISK

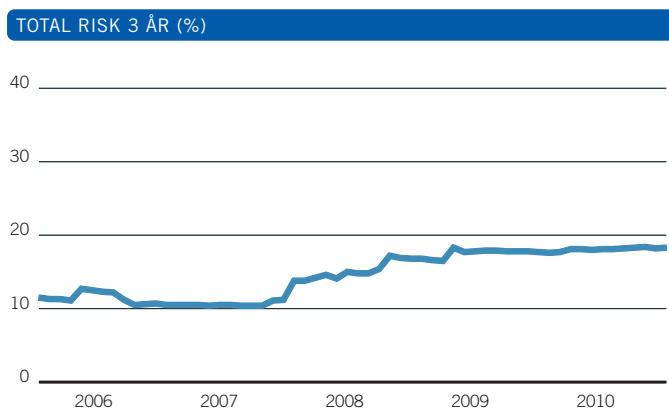
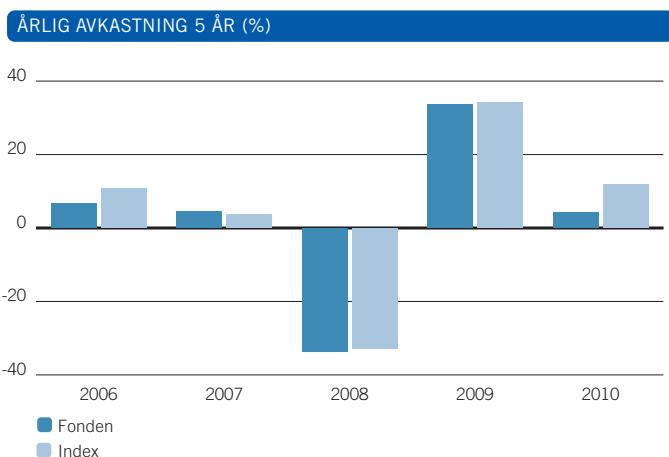

	1 år	3 år	5 år
Avkastning fond	4,3	-7,6	3,2
Avkastning index	11,8	1,0	15,9
Volatilitet fond	12,6	18,3	15,7
Volatilitet index	10,9	17,3	14,8
Aktiv risk	3,0	3,7	3,2

	Antal	Belopp (kSEK)	% av totala köp
Ericsson LM, B	1 375 923	106 714	4,1
Nordea Bank AB	1 407 717	97 630	3,8
Nokia	1 055 755	95 269	3,7
AstraZeneca SDB	234 350	77 802	3,0
TeliaSonera	1 391 459	71 529	2,8
Securitas, B	973 112	71 518	2,8
Hennes & Mauritz, B	219 931	66 752	2,6
Intrum Justitia	704 733	62 767	2,4
Unibet Group Plc SDB	292 128	51 046	2,0
Swedish Match	207 326	34 643	1,3

	Antal	Belopp (kSEK)	% av totala försälj.
Securitas, B	1 573 389	115 599	4,6
AstraZeneca SDB	312 653	102 419	4,0
Ericsson LM, B	1 197 605	91 846	3,6
Nokia	981 532	90 654	3,6
Nordea Bank AB	1 280 531	89 353	3,5
Hennes & Mauritz, B	213 703	83 894	3,3
TeliaSonera	1 633 434	80 537	3,2
Intrum Justitia	832 752	71 943	2,8
LF Tillväxtmarknadsfond	181 073	44 939	1,8
Loomis B	458 456	40 382	1,6

	2006-12-31	2007-12-31	2008-12-31	2009-12-31	2010-12-31
Utdelning kr/andel	2,62	3,79	4,55	4,89	3,10
Utdelningsdatum	2006-03-17	2007-03-23	2008-03-14	2009-03-27	2010-03-05
Andelsvärde	153,96	157,33	100,79	127,99	130,28
Antal utelöpande andelar	10 390 758	11 031 467	12 360 916	14 152 239	14 915 499
Fondförmögenhet mkr	1 600	1 736	1 246	1 811	1 943
Avkastning %	6,7	4,6	-33,6	33,6	4,3
Avkastning index %	10,7	3,7	-32,7	34,2	11,8

RESULTAT- OCH BALANSRÄKNING

I denna årsberättelse redovisas alla belopp i kSEK varför avrundningsdifferenser kan förekomma.

	2010	2009
Värdeförändring på aktier m m (not 3)	42 427	410 414
Värdeförändring på räntebärande värdepapper (not 4)	- 4	-
Ränteintäkter	81	145
Utdelningar	45 337	37 570
Valutavinstern och -förluster, netto	- 899	- 1 673
Summa intäkter	86 942	446 457
Ersättning till fondbolaget	- 7 321	- 5 917
Ersättning till förvaringsinstitutet	- 230	- 165
Courtage m m	- 4 162	- 4 465
Övriga kostnader (not 5)	- 12	- 9
Summa kostnader	- 11 726	- 10 556
Resultat före skatt	75 216	435 900
Skatt	-	-
Resultat efter skatt	75 216	435 900

	2010-12-31	2009-12-31
Värdepapper (not 1) (not 6)	1 867 308	1 746 856
Bank och övriga likvida medel	73 291	64 120
Opplupna intäkter	16	0
Övriga fordringar	3 262	939
Summa tillgångar	1 943 877	1 811 915
Opplupen ersättning till fondbolag och förvaringsinstitut	- 641	- 595
Övriga skulder	-	-
Summa skulder	- 641	- 595
Fondförmögenhet (not 2)	1 943 236	1 811 320
Poster inom linjen		
Ställda säkerheter för derivat	-	-
Erhållna säkerheter för derivat	-	-

FONDENS INNEHAV, 2010-12-31

Not 1 Värdepapper	Bransch	Antal	Kurs Valuta	Marknadsvärde (kSEK)	Anskaffningsvärde (kSEK)	Fondvikt %	Indexvikt %
ASIEN				79 023	70 994	4,1	8,4
BHP Billiton	Råvaror	79 451	45,85 AUD	24 935	18 696	1,3	
Boral	Råvaror	89 007	4,95 AUD	3 016	2 585	0,2	
DBS Group	Finans	216 000	14,50 SGD	16 402	16 246	0,8	
Oversea-Chinese Banking Corp	Finans	123 000	10,00 SGD	6 441	5 210	0,3	
SembCorp Marine Ltd	Industri	99 000	5,37 SGD	2 784	2 340	0,1	
United Overseas Bank	Finans	115 000	18,44 SGD	11 105	11 417	0,6	
Westpac Banking	Finans	36 103	22,61 AUD	5 588	5 895	0,3	
Wilmar International	Hälsövärd	163 000	5,63 SGD	4 806	5 029	0,2	
Worley Parsons Ltd	Energi	21 446	26,88 AUD	3 946	3 575	0,2	
EUROPA				412 021	414 796	21,2	16,6
Alstom	Industri	10 454	36,03 EUR	3 382	3 742	0,2	
AP Moller-Maersk B	Industri	107	51 000,00 DKK	6 572	5 980	0,3	
ARM Holdings	IT	184 988	430,70 GBP	8 310	7 615	0,4	
AstraZeneca	Hälsövärd	56 995	2 977,00 GBP	17 697	17 911	0,9	
Autos Trade SPA I	Industri	20 951	15,22 EUR	2 863	3 467	0,1	
AXA	Finans	113 656	12,53 EUR	12 786	17 987	0,7	
Axel Springer AG	Sällanköpsvaror	1 784	122,00 EUR	1 954	1 910	0,1	
Barclays	Finans	170 007	265,20 GBP	4 702	6 327	0,2	
BASF Ordinary Registered SHS	Råvaror	37 233	59,70 EUR	19 956	15 306	1,0	
Bekaert NV SA	Industri	5 145	86,13 EUR	3 978	3 907	0,2	
BHP Billiton GB	Råvaror	73 923	2 617,50 GBP	20 181	16 210	1,0	
BP Plc Amoco	Energi	359 624	473,80 GBP	17 772	21 310	0,9	
Carlsberg, B	Dagligvaror	13 859	562,00 DKK	9 380	9 898	0,5	
Coloplast A/S	Hälsövärd	4 133	759,00 DKK	3 778	3 510	0,2	
Credit Agricole	Finans	115 384	9,60 EUR	9 946	12 369	0,5	
Fonciere Des Regions	Finans	3 754	71,96 EUR	2 425	2 791	0,1	

forts nästa sida

forts Pension 2020

Not 1 Värdepapper	Bransch	Antal	Kurs Valuta	Marknads- värde (kSEK)	Anskaffnings- värde (kSEK)	Fond- vikt %	Index- vikt %
GlaxoSmithkline	Hälsövård	57 955	1 260,50 GBP	7 619	8 430	0,4	
HSBC Holdings	Finans	238 075	658,50 GBP	16 351	16 330	0,8	
Inditex	Sällanköpsvaror	29 777	56,35 EUR	15 064	17 139	0,8	
Jeronimo Martins Sgps	Dagligvaror	18 938	11,63 EUR	1 977	2 162	0,1	
Kone Corporation	Industri	6 243	41,95 EUR	2 351	2 423	0,1	
Metro AG	Dagligvaror	12 537	53,88 EUR	6 065	5 080	0,3	
Metso	Industri	4 173	41,81 EUR	1 566	1 347	0,1	
Muenchener Rueckversicherung	Finans	14 112	113,45 EUR	14 374	15 196	0,7	
Natixis	Finans	145 118	3,52 EUR	4 589	5 498	0,2	
Nokia	IT	74 223	7,73 EUR	5 148	5 110	0,3	
Novo Nordisk	Hälsövård	29 651	629,00 DKK	22 460	15 317	1,2	
Outokumpu, A	Råvaror	17 836	13,99 EUR	2 240	2 271	0,1	
Reckitt Benckiser	Dagligvaror	22 966	3 589,00 GBP	8 597	8 313	0,4	
Royal Dutch Shell B	Energi	30 613	2 138,50 GBP	6 828	5 995	0,4	
Saint-Gobain	Industri	27 630	39,12 EUR	9 704	9 738	0,5	
Saipem	Energi	13 740	36,82 EUR	4 542	4 231	0,2	
Saltzgitter	Råvaror	5 564	57,77 EUR	2 886	3 652	0,1	
SGS Surveillance	Industri	205	1 579,00 CHF	2 329	1 844	0,1	
Shire Pharma	Hälsövård	30 997	1 554,00 GBP	5 024	5 156	0,3	
Societe Generale	Finans	34 559	40,89 EUR	12 687	15 648	0,7	
StatoilHydro	Energi	107 302	139,40 NOK	17 173	16 691	0,9	
Telefonica de Espana	Telekom	130 767	17,00 EUR	19 952	23 162	1,0	
Telenor	Telekom	111 153	95,10 NOK	12 136	10 939	0,6	
Tesco	Dagligvaror	210 635	430,60 GBP	9 460	9 359	0,5	
Trigon Agri	Råvaror	139 577	7,05 SEK	984	1 329	0,1	
Unibail Rodamco	Finans	13 245	147,35 EUR	17 522	18 645	0,9	
Unilever	Dagligvaror	47 609	1 981,00 GBP	9 837	9 707	0,5	
Vopak (Kon)	Industri	8 120	35,60 EUR	2 595	2 333	0,1	
Wartsilä, B	Industri	10 660	57,40 EUR	5 493	5 166	0,3	
Zurich Finl Services	Finans	10 314	242,10 CHF	17 968	16 343	0,9	
DAX Index Mar 11	Termin	575	6 927,00 EUR	-403	-	0,0	
DJ Euro STOXX 50 Index Mar11	Termin	-1 450	2 798,00 EUR	521	-	0,0	
DJ STOXX 50 Index Mar11	Termin	-1 230	2 589,00 EUR	375	-	0,0	
DJ STOXX 600 Auto&P Fut Mar11	Termin	650	338,90 EUR	-23	-	0,0	
DJ STOXX 600 Chem Fut Mar11	Termin	-350	578,20 EUR	-2	-	0,0	
DJ STOXX 600 Chem Fut Mar11	Termin	1 100	578,20 EUR	6	-	0,0	
DJ STOXX 600 Cons & Ma Fut Mar11	Termin	-2 250	283,00 EUR	61	-	0,0	
DJ STOXX 600 Cons & M Fut Mar11	Termin	700	283,00 EUR	-19	-	0,0	
DJ STOXX 600 Fin Serv Fut Mar11	Termin	800	270,40 EUR	-9	-	0,0	
DJ STOXX 600 Real Est Fut Mar11	Termin	-1 800	115,70 EUR	42	-	0,0	
DJ STOXX 600 Utilities Fut Mar11	Termin	-650	314,50 EUR	18	-	0,0	
E-Mini MSCI Emerg Mar11	Termin	5 950	1 143,80 USD	249	-	0,0	
JAPAN				86 868	85 246	4,5	6,0
Aeon Co	Dagligvaror	79 200	1 016,00 JPY	6 655	5 948	0,3	
Astellas Pharma	Hälsövård	30 600	3 095,00 JPY	7 833	8 115	0,4	
Central Japan Railway Corp	Industri	203 680 000,00	JPY	11 417	11 147	0,6	
East Japan Railway	Industri	3 200	5 280,00 JPY	1 397	1 334	0,1	
Kajima Corp	Industri	161 000	216,00 JPY	2 876	2 571	0,1	
KDDI Corp	Telekom	388 469 000,00	JPY	15 050	14 385	0,8	
Konica Corp	Sällanköpsvaror	47 000	844,00 JPY	3 281	3 419	0,2	
Nippon Tele & Telecom Corp	Telekom	29 700	3 675,00 JPY	9 027	9 578	0,5	
Resona Holdings	Finans	82 100	487,00 JPY	3 307	3 411	0,2	
Seven & I Holdings Co Ltd	Dagligvaror	7 800	2 170,00 JPY	1 400	1 224	0,1	
Sumitomo Corporation	Industri	89 800	1 149,00 JPY	8 534	8 525	0,4	
Takeda Pharmaceutical Comp	Hälsövård	15 700	3 995,00 JPY	5 188	4 852	0,3	
Toppan Printing	Industri	50 000	742,00 JPY	3 068	3 068	0,2	
Toyota Tsusho	Industri	20 700	1 430,00 JPY	2 448	2 339	0,1	
West Japan Railway	Industri	107 303 500,00	JPY	2 686	2 852	0,1	
Yamato Holdings Co	Industri	27 100	1 156,00 JPY	2 591	2 479	0,1	
NIKKEI 225 YEN (SGX) Mar11	Termin	-10 500	10 215,00 JPY	109	-	0,0	
NORDAMERIKA				556 573	537 278	28,6	32,0
Adobe Systems	IT	28 905	30,85 USD	6 023	5 644	0,3	
Agrium	Råvaror	8 470	91,07 CAD	5 210	3 674	0,3	
American Eagle Outfitters	Sällanköpsvaror	28 558	14,61 USD	2 818	2 987	0,1	
Amerisourcebergen Corp	Hälsövård	29 829	34,50 USD	6 950	4 726	0,4	
AT&T Inc	Telekom	74 489	29,31 USD	14 746	14 237	0,8	
Avery Dennison Corp	Industri	10 979	42,50 USD	3 151	2 551	0,2	
Bank of America Corp	Finans	159 065	13,35 USD	14 342	17 595	0,7	
Baxter Intl	Hälsövård	50 277	50,69 USD	17 213	15 700	0,9	
Best Buy Co Inc	Sällanköpsvaror	44 426	34,15 USD	10 247	12 401	0,5	
Centerra Gold Inc	Råvaror	10 348	20,05 CAD	1 401	1 520	0,1	
Cisco Systems	IT	75 687	20,22 USD	10 336	12 033	0,5	
Cognizant Tech Solutions Corp A	IT	10 832	74,08 USD	5 420	4 599	0,3	
Corning	IT	60 501	19,32 USD	7 894	7 679	0,4	
Costco Wholesale Co	Dagligvaror	10 187	72,81 USD	5 009	4 005	0,3	
Coventry Health Care Inc	Hälsövård	24 163	26,68 USD	4 354	4 265	0,2	
CVS Corp	Dagligvaror	27 000	34,96 USD	6 375	6 686	0,3	
Danaher Corp	Industri	13 105	47,21 USD	4 179	3 616	0,2	
Diamond Offshore Drilling	Energi	9 780	65,63 USD	4 335	4 445	0,2	
Disho network Corp	Industri	38 772	19,27 USD	5 045	5 691	0,3	
Dte Energy Company	Kraft	22 080	45,30 USD	6 755	7 479	0,3	
Dun & Bradstreet Corp	Finans	5 800	81,61 USD	3 197	2 984	0,2	
Exelon Corp	Kraft	56 400	41,49 USD	15 804	17 111	0,8	
Exxon Mobil Corp	Energi	47 136	73,31 USD	23 338	21 931	1,2	
Fairfax Financial Holdings	Finans	551	407,18 CAD	1 515	1 327	0,1	
First Quantum Minerals	Råvaror	7 407	108,97 CAD	5 451	4 694	0,3	
Flowserve Corp	Industri	7 614	118,46 USD	6 092	5 388	0,3	

Not 1 Värdepapper	Bransch	Antal	Kurs Valuta	Marknads- värde (kSEK)	Anskaffnings- värde (kSEK)	Fond- vikt %	Index- vikt %
Freeport-Mcmoran Copper	Råvaror	8 595	120,36 USD	6 987	6 467	0,4	
General Mills Inc	Dagligvaror	69 928	35,44 USD	16 738	18 465	0,9	
Hewlett-Packard Co	Sällanköpsvaror	18 163	51,31 USD	6 294	5 279	0,3	
Goldcorp	Råvaror	24 313	45,40 CAD	7 455	6 724	0,4	
Hartford Financial Svcs Grp	Finans	34 588	26,61 USD	6 216	6 561	0,3	
Hewlett-Packard Co	IT	71 906	42,35 USD	20 567	22 983	1,1	
Hudson City Bancorp Inc	Finans	52 464	12,79 USD	4 532	4 580	0,2	
IBM Corp	IT	9 345	146,53 USD	9 248	8 628	0,5	
Imnet Mining Corp	Råvaror	6 472	77,90 CAD	3 405	3 082	0,2	
Intact Financial Corp	Finans	9 032	50,66 CAD	3 090	2 937	0,2	
Intel Corp	IT	35 118	21,01 USD	4 983	4 846	0,3	
Intl Flavors Fragrances	Råvaror	12 149	55,53 USD	4 556	4 146	0,2	
ITT Corp	Industri	13 101	52,13 USD	4 613	4 368	0,2	
KBR	Industri	17 708	30,58 USD	3 657	2 918	0,2	
Las Vegas Sands Corp	Sällanköpsvaror	23 444	44,36 USD	7 024	7 508	0,4	
Lincoln National Corp	Finans	31 788	27,77 USD	5 962	6 030	0,3	
Low's Companies	Sällanköpsvaror	102 662	25,09 USD	17 397	17 782	0,9	
Marathon Oil Corp	Energi	79 672	36,88 USD	19 845	19 106	1,0	
Mcgraw-Hill Inc	Sällanköpsvaror	13 076	36,39 USD	3 214	3 108	0,2	
Memc Electronic Materials	IT	33 374	11,10 USD	2 502	3 644	0,1	
Microsoft Corp	IT	90 178	27,87 USD	16 974	17 195	0,9	
Murphy Oil Corp	Energi	22 872	75,40 USD	11 647	8 677	0,6	
Nvidia Corp	IT	60 146	14,92 USD	6 059	5 753	0,3	
Paychex	IT	39 572	30,83 USD	8 240	7 355	0,4	
Qualcomm	IT	21 437	49,82 USD	7 213	6 091	0,4	
Sherwin-Williams Co/The	Sällanköpsvaror	11 632	84,08 USD	6 605	6 148	0,3	
Spectra Energy	Kraft	92 687	25,31 USD	15 844	14 657	0,8	
Staples Inc	Sällanköpsvaror	106 632	22,99 USD	16 557	18 294	0,9	
Sysco Corp	Dagligvaror	39 326	29,19 USD	7 753	7 973	0,4	
Target Corp	Sällanköpsvaror	18 114	59,92 USD	7 331	5 838	0,4	
Texas Instruments	IT	85 305	32,28 USD	18 598	15 584	1,0	
Total System Services	IT	25 869	15,46 USD	2 701	2 659	0,1	
United States Steel Corp	Råvaror	19 474	59,31 USD	7 801	6 336	0,4	
Valero Energy Corp	Energi	67 619	23,33 USD	10 655	8 781	0,5	
Walgreen Co	Dagligvaror	19 267	39,18 USD	5 098	4 138	0,3	
Verizon Communications	Telekom	43 367	35,62 USD	10 433	9 442	0,5	
Western Digital	IT	26 796	33,57 USD	6 075	4 892	0,3	
Western Union Co	IT	79 784	18,48 USD	9 958	10 638	0,5	
Vmware A	IT	9 559	89,73 USD	5 793	5 152	0,3	
Wynn Resorts Ltd	Sällanköpsvaror	9 841	101,82 USD	6 767	6 083	0,3	
Xerox Corp	IT	75 114	11,56 USD	5 865	3 989	0,3	
Zimmer Holdings Inc	Hälsövård	19 205	54,03 USD	7 008	7 473	0,4	
Russell 2000 Mini Future Mar11	Termin	1 800	788,50 USD	7	-	0,0	
S&P 500 Mini Index Mar11	Termin	-4 450	1 252,25 USD	104	-	0,0	
SVERIGE				526 054	492 550	27,1	27,9
ABB SDB	Industri	104 167	150,90 SEK	15 719	14 874	0,8	
Alfa Laval AB	Industri	23 864	141,60 SEK	3 379	2 317	0,2	
Alliance Oil SDB	Energi	2 583	106,80 SEK	276	276	0,0	
Arise Power	Industri	315 980	43,00 SEK	13 587	16 504	0,7	
AstraZeneca SDB	Hälsövård	54 994	311,00 SEK	17 103	19 318	0,9	
Atlas Copco, B	Industri	42 750	152,30 SEK	6 511	3 913	0,3	
Bioinvent Intl	Hälsövård	97 800	29,10 SEK	2 846	2 821	0,1	
Black Earth Farming SDB	Råvaror	331 713	26,50 SEK	8 790	8 012	0,5	
Boliden	Råvaror	36 133	137,20 SEK	4 957	4 012	0,3	
Electrolux, B	Sällanköpsvaror	34 671	192,70 SEK	6 681	5 483	0,3	
Eniro BITA	Sällanköpsvaror	34 401 090	0,55 SEK	18 921	17 955	1,0	
Ericsson LM, B	IT	627 347	78,75 SEK	49 404	48 261	2,5	
Hennes & Mauritz, B	Sällanköpsvaror	157 976	225,80 SEK	35 671	37 292	1,8	
Holmen, B	Råvaror	35 264	224,10 SEK	7 903	7 542	0,4	
Husqvarna, B	Sällanköpsvaror	67 978	56,65 SEK	3 851	3 271	0,2	
Intrum Justitia	Finans	203 087	103,75 SEK	21 070	17 325	1,1	
Investor, A	Finans	128 428	139,30 SEK	17 890	16 426	0,9	
Meda, A	Hälsövård	244 483	51,40 SEK	12 566	13 546	0,6	
Medivir, B	Hälsövård	34 128	139,75 SEK	4 769	3 362	0,2	
Niscayah Group	Industri	820 905	13,90 SEK	11 411	10 695	0,6	
Nordea Bank AB	Finans	597 382	73,50 SEK	43 908	41 266	2,3	
Oreox	Hälsövård	56 996	41,00 SEK	2 337	2 212	0,1	
PA Resources	Energi	2 557 194	7,55 SEK	19 307	10 708	1,0	
Petrogrand AB	Energi	801 000	9,55 SEK				

forts Pension 2020

Not 1 Värdepapper	Bransch	Antal	Kurs Valuta	Marknads- värde (kSEK)	Anskaffnings- värde (kSEK)	Fond- vikt %	Index- vikt %
TILLVÄXTMARKNAD				205 628	190 444	10,6	3,3
Antofagasta PLC	Råvaror	49 102	1 631,00 GBP	8 353	5 343	0,4	
LF Tillväxtmarknadsfond	Finans	741 704	265,98 SEK	197 275	185 101	10,2	
SVENSKA RÄNTEBÄRANDE				1 142	1 146	0,1	5,0
NB Hypotek lån 5524 4%	Bostad	300 000	2,68 SEK	306	306	0,0	
SEB bolån nr 566 4,25%	Bostad	200 000	3,16 SEK	205	205	0,0	
Spintab lån 183 3,75 150916	Bostad	300 000	3,99 SEK	297	298	0,0	
Statsobligationslån 1046 5,5%	Staten	100 000	1,85 SEK	106	106	0,0	
Statsobligationslån 1047 5%	Staten	200 000	3,28 SEK	229	230	0,0	
OM Future statsobl R2 Mar11	Termin	1 000 000	1,95 SEK	- 1	-	0,0	
ÖVRIGA MARKNADER INGÅENDE I INDEX				-	-	0,0	0,8
SUMMA REGLERAD MARKNAD				1 867 308	1 792 453	96,1	100,0
VÄRDEPAPPER				1 867 308	1 792 453	96,1	100,0
Övrigt enligt balansräkning				75 928		3,9	
FONDFÖRMÖGENHET				1 943 236		100,0	100,0

Not 2 Förändring av fondförmögenhet (kSEK)	2010-12-31	2009-12-31
Fondförm vid årets början	1 811 320	1 245 910
Andelsutgivning	203 509	262 212
Andelsinlösen	- 103 217	- 72 203
Resultat efter skatt	75 216	435 900
Utdelat till andelsägarna	- 43 592	- 60 500
Fondförmögenhet	1 943 236	1 811 320

Not 3 Värdeförändring på aktier m m (kSEK)	2010	2009
Realisationsvinst	519 709	428 836
Realisationsförlust	- 459 102	- 476 448
Orealiserade värdeförändringar	- 18 179	458 027
Värdeförändring på aktier m m	42 427	410 414

Not 4 Övriga kostnader (kSEK)	2010	2009
Realisationsvinst	-	-
Realisationsförlust	-	-
Orealiserade värdeförändringar	- 4	-
Värdeförändring på räntebärande värdepapper	- 4	-

Not 5 Övriga kostnader (kSEK)	2010	2009
Bankkostnader	- 12	- 9
Övriga kostnader	0	- 1
Övriga kostnader	- 12	- 9

Not 6 Indexterminer - Exponering 2010-12-31 (kSEK)

Valuta	Namn	Köpt/Sålt	Antal Nominellt	Marknadsvärde underliggande (kSEK)	% av fond- förmögenhet
EUR	DAX Index Mar 11	Köpt	575	35 759	1,8
EUR	DJ Euro STOXX 50 Index Mar11	Sålt	1 450	36 424	1,8
EUR	DJ STOXX 50 Index Mar11	Sålt	1 230	28 590	1,5
EUR	DJ STOXX 600 Auto&Parts Future Mar11	Köpt	650	1 978	0,1
EUR	DJ STOXX 600 Chemicals Future Mar11	Köpt	1 100	5 710	0,3
EUR	DJ STOXX 600 Chemicals Future Mar11	Sålt	350	1 817	0,1
EUR	DJ STOXX 600 Cons & Materials Future Mar11	Köpt	700	1 779	0,1
EUR	DJ STOXX 600 Cons & Materials Future Mar11	Sålt	2 250	5 717	0,3
EUR	DJ STOXX 600 Fin Service Future Mar11	Köpt	800	1 942	0,1
EUR	DJ STOXX 600 Real Estate Future Mar11	Sålt	1 800	1 870	0,1
EUR	DJ STOXX 600 Utilities Future Mar11	Sålt	650	1 835	0,1
JPY	NIKKEI 225 YEN (SGX) Mar11	Sålt	10 500	8 871	0,5
SEK	OMXS30 Index Jan11	Köpt	74 500	86 569	4,4
SEK	OMXS30 Index Jan11	Sålt	12 600	14 641	0,8
USD	E-Mini MSCI Emerg Mar11	Köpt	5 950	45 964	2,4
USD	Russell 2000 Mini Future Mar11	Köpt	1 800	9 586	0,5
USD	S&P 500 Mini Index Mar11	Sålt	4 450	37 636	1,9
SEK	OM Future statsobl R2 Mar11	Köpt	1 000 000	1 074	0,1

Not 7 Sammanställning emittenter	% av fondförmögenheten
AstraZeneca	1,8
SE Government	0,0
Volvo	0,9

Styrelsen och Verkställande direktören för Länsförsäkringar Fondförvaltning AB (publ), org nr 556364-2783 avlämnar årsberättelse för Länsförsäkringar Pension 2020, org nr 504400-4645 för räkenskapsåret 2010.

Stockholm 18 mars 2011

Ulif W Eriksson

Ordförande

Anders Borgcrantz

Birger Lövgren

Madis Üürike

Lars Rosén

Lena Wahlgren

Beatrice Kämpe-Nikolausson

Eva Gottfridsdotter-Nilsson

Verkställande direktör

Arbetsgarnledarmöter

Ulif Hamrén

Bitte Franzén Molander

REVISIONSBERÄTTELSE

I egenskap av revisor i Länsförsäkringar Fondförvaltning AB (publ) 556364-2783, har jag granskat årsberättelsen och bokföringen samt fondbolagets förvaltning av Länsförsäkringar Pension 2020, organisationsnummer 504400-4645 för räkenskapsåret 2010. Det är fondbolaget som har ansvaret för räkenskapshandlingarna och förvaltningen och för att lagen om investeringsfonder och Finansinspektionens föreskrifter om investeringsfonder tillämpas vid upprättandet av årsberättelsen. Mitt ansvar är att uttala mig om årsberättelsen och förvaltningen på grundval av min revision.

Revisionen har utförts i enlighet med god revisionssed i Sverige. Det innebär att jag planerat och genomfört revisionen för att med hög men inte absolut säkerhet försäkra mig om att årsberättelsen inte innehåller väsentliga felaktigheter. En revision innefattar att granska ett urval av underlagen för belopp och annan information i räkenskapsförhandlingarna. I en revision ingår också att pröva redovisningsprinciperna och fondbolagets tillämpning av dem samt att bedöma de betydelsefulla uppskattningarna som fondbolaget gjort när det upprättat årsberättelsen samt att utvärdera den samlade informationen i årsberättelsen. Jag har granskat väsentliga beslut, åtgärder och förhållanden i fonden för att kunna bedöma om fondbolaget handlat i strid med lagen om investeringsfonder eller fondbestämmelserna. Jag anser att min revision ger mig rimlig grund för mina uttalanden nedan.

Årsberättelsen har upprättats i enlighet med lagen om investeringsfonder och Finansinspektionens föreskrifter om investeringsfonder.

Fondbolaget har enligt min bedömning inte handlat i strid med lagen om investeringsfonder eller fondbestämmelserna.

Stockholm 18 mars 2011

Johan Bäckström

Auktoriserad revisor

AVKASTNING 2010

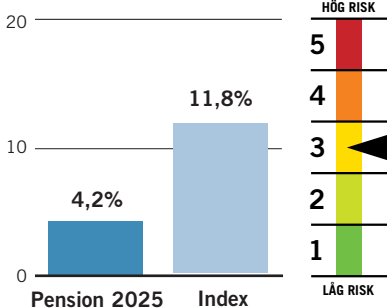

FONDFAKTA

Startdatum	1998-10-01
Startkurs	100 kr
Utdelning kr/andel	3,07 kr
Utdelningsdatum	2010-03-05
Förvaltningsavgift*	0,45% - 0,47%
Inköpsavgift	0%
Försäljningsavgift	0%
Omsättningshastighet, ggr	1,39
Transaktionskostnad	0,08%
	3 800 kSEK
TER	0,62%
Förvaltningsavgift i kr vid:	
10 000 kr engångsinsättning	44,14 kr
100 kr löpande sparande	2,92 kr
Omsättning via	
närstående institut i %	0,00%
PPM-nr	743 112

* Kostnaden för förvaring medräknas i förvaltningsavgiften. Förvaringskostnaden kan inte anges på förhand av fondbolaget utan kan endast uppskattas. Fondens förvaltningsavgift redovisas därför inom ett uppskattat intervall.

Ansvarig förvaltare

Björn Jonsson, Alfred Berg

Placeringsinriktning

Pension 2025 är en generationsfond. Tills det är tio år kvar till pension placerar fonden endast i aktier. Därefter minskas aktiedelen successivt och vid pension är hälften placerat i räntepapper. Jämförelseindex består av 30 procent NASDAQ OMX Stockholm ABs index (SBX), 10 procent Morgan Stanley MSCI Emerging Markets Free Index, 60 procent Morgan Stanley världsindeks (exklusive Sverige).

Handel med optioner, terminer och värdepapperslån

Fonden har tillstånd att handla med optioner, terminer och swapavtal. Fonden har under året placerat i ränte- och aktieterminer i syfte att effektivisera förvaltningen. Fonden har enligt fondbestämmelserna möjlighet att lämna värdepapperslån. Fonden har inte nyttjat denna möjlighet under 2010.

FONDENS TIO STÖRSTA INNEHAV 2010-12-31

Största innehav	(kSEK)	% av fonden
LF Tillväxtmarknadsfond	191 832	10,1
Ericsson LM, B	48 250	2,5
Nordea Bank AB	42 888	2,3
Hennes & Mauritz, B	34 817	1,8
Securitas, B	28 622	1,5
Unibet Group Plc SDB	28 275	1,5
BHP Billiton	24 337	1,3
Exxon Mobil Corp	22 724	1,2
Saab, B	22 542	1,2
Novo Nordisk	21 945	1,2

Länsförsäkringar Pension 2025

Världens börser svängde kraftigt i värde under 2010. Från att ha minskat i värde under första halvåret tog fonden del av stigande aktiemarknader och slutade året med en uppgång.

FÖRVALTNINGSBERÄTTELSE

Utvecklingen på aktiemarknaderna har varierat kraftigt under 2010. I synnerhet första halvåret präglades av såväl stora upp- som nedgångar. Ekonomisk statistik som visade att den globala konjunkturen återhämtade sig bidrog till uppgångar. Den osäkerhet som följde i spåren av den statsfinansiella krisen i framför allt södra Europa orsakade fallande aktiemarknader. Under första halvåret minskade fonden i värde. Under hösten rådde mer optimistiska tongångar och en relativt stabil uppgång tog vid, vilket medförde att fonden slutade året med en uppgång på 4,2 procent.

Under 2010 genomfördes en omorganisation inom Länsförsäkringar Fondförvaltning. Bland annat inrättades det en funktion för Middle Office.

Defensiv inriktning

Under våren och sommaren bedömde förvaltaren att den globala ekonomin skulle växa, om än i långsam takt. När den europeiska finanskrisen blossade upp under sommaren ansåg förvaltaren att risken för bakslag hade ökat. Fonden ökade därför innehaven i defensiva aktier (aktier som relativt sett brukar gå bättre i oroliga tider).

Successivt ökade förvaltaren risknivån

i takt med att risken för bakslag för den ekonomiska tillväxten minskade. Den kraftiga kronförstärkningen har inverkat negativt på fondens avkastning. Under 2010 steg fondens jämförelseindex med 11,8 procent. Att fonden utvecklades sämre än jämförelseindex berodde främst på att svenska aktier gick sämre än jämförelseindex.

Strategi

Förvaltaren förväntar sig en positiv utveckling för aktier som en följd av fortsatt låga räntor och fallande riskpremier. Fondens innehav i svenska aktier har en defensiv inriktning eftersom dessa bland annat är lågt värderade. Förvaltaren anser även att det ser ljust ut för tillväxtmarknader, bland annat eftersom Kina bedöms kunna mjuklanda sin ekonomi. Förvaltaren ser även positivt på exportorienterade ekonomier med goda statsfinanser som den svenska och tyska. I takt med att råvarupriserna fortsätter att stiga och kapacitetsutnyttjandet ökar förväntas inflationsförväntningarna öka. Det leder till brantare avkastningskurvor. Den amerikanska ekonomin förväntas växa snabbare än vad som tidigare förutsågs, vilket gynnar den globala tillväxten.

FONDENS FÖRDELNING PÅ MARKNADER (%)

Index anges inom parentes

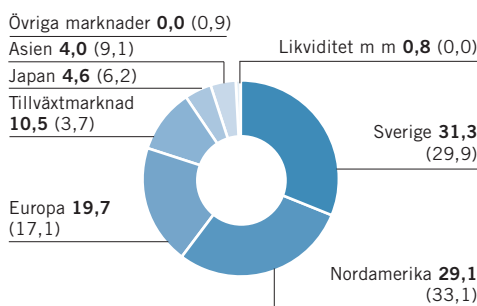

FONDENS FÖRDELNING PÅ BRANSCHER (%)

Index anges inom parentes

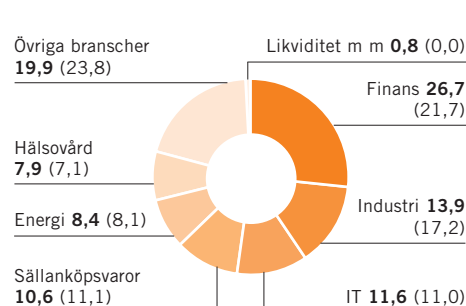

AVKASTNING OCH RISK

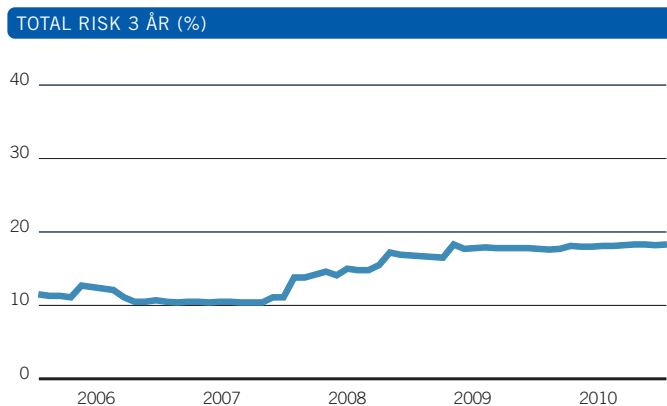
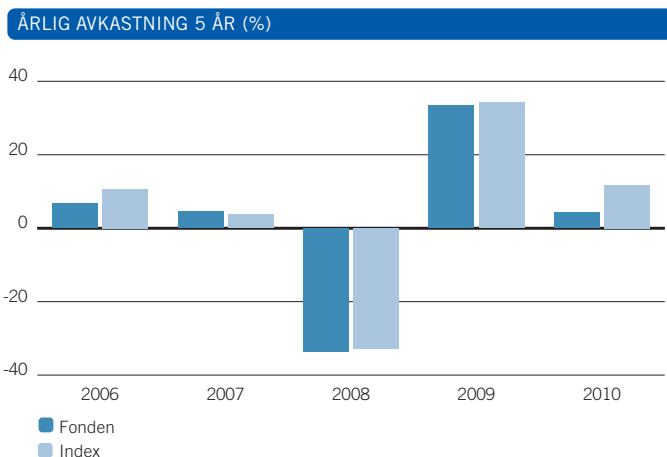

AVKASTNING & RISK (%)

	1 år	3 år	5 år
Avkastning fond	4,2	-7,7	3,0
Avkastning index	11,8	1,0	15,9
Volatilitet fond	12,6	18,3	15,7
Volatilitet index	10,9	17,3	14,8
Aktiv risk	3,0	3,8	3,2

STÖRSTA BRUTTOKÖP SENASTE 12 MÅNADERNA

	Antal	Belopp (kSEK)	% av totala köp
Ericsson LM, B	1 341 237	104 025	4,1
Nordea Bank AB	1 369 566	94 985	3,8
Nokia	1 026 541	92 609	3,7
AstraZeneca SDB	228 361	75 808	3,0
Securitas, B	950 866	69 888	2,8
TeliaSonera	1 355 657	69 698	2,8
Hennes & Mauritz, B	214 177	64 955	2,6
Intrum Justitia	699 217	62 389	2,5
Unibet Group Plc SDB	282 771	49 286	2,0
Swedish Match	201 837	33 725	1,3

STÖRSTA BRUTTOFÖRSÄLJNINGAR SENASTE 12 MÅNADERNA

	Antal	Belopp (kSEK)	% av totala försälj.
Securitas, B	1 529 587	112 378	4,6
AstraZeneca SDB	303 678	99 468	4,0
Ericsson LM, B	1 164 098	89 287	3,6
Nokia	954 067	88 110	3,6
Nordea Bank AB	1 241 751	86 637	3,5
Hennes & Mauritz, B	207 189	81 357	3,3
TeliaSonera	1 587 929	78 299	3,2
Intrum Justitia	821 156	70 967	2,9
LF Tillväxtmarknadsfond	176 426	43 785	1,8
Loomis B	444 856	39 186	1,6

HISTORIK SENASTE 5 ÅREN

	2006-12-31	2007-12-31	2008-12-31	2009-12-31	2010-12-31
Utdelning kr/andel	2,62	3,79	4,66	4,85	3,07
Utdelningsdatum	2006-03-17	2007-03-23	2008-03-14	2009-03-27	2010-03-05
Andelsvärde	155,71	159,03	101,88	129,36	131,65
Antal utelöpande andelar	9 712 219	10 299 455	11 667 509	13 582 410	14 401 219
Fondförmögenhet mkr	1 512	1 638	1 189	1 757	1 896
Avkastning %	6,7	4,5	-33,6	33,4	4,2
Avkastning index %	10,7	3,7	-32,7	34,2	11,8

RESULTAT- OCH BALANSRÄKNING

I denna årsberättelse redovisas alla belopp i kSEK varför avrundningsdifferenser kan förekomma.

RESULTATRÄKNING (kSEK)

	2010	2009
Värdeförändring på aktier m m (not 3)	40 319	395 398
Räntetäckter	81	137
Utdelningar	44 264	36 274
Valutavinstern och -förluster, netto	-836	-1 889
Summa intäkter	83 828	429 920
Ersättning till fondbolaget	-7 128	-5 713
Ersättning till förvaringsinstitutet	-315	-190
Courtago m m	-4 045	-4 355
Övriga kostnader (not 4)	-12	-7
Summa kostnader	-11 499	-10 264
Resultat före skatt	72 329	419 656
Skatt	-	-
Resultat efter skatt	72 329	419 656

BALANSRÄKNING (kSEK)

	2010-12-31	2009-12-31
Värdepapper (not 1) (not 5)	1 821 976	1 694 869
Bank och övriga likvida medel	71 335	61 795
Upplupna intäkter	0	0
Övriga fordringar	3 234	918
Summa tillgångar	1 896 545	1 757 582
Upplupen ersättning till fondbolag och förvaringsinstitut	-626	-577
Övriga skulder	-	-
Summa skulder	-626	-577
Fondförmögenhet (not 2)	1 895 919	1 757 004
Poster inom linjen		
Ställda säkerheter för derivat	-	-
Erhållna säkerheter för derivat	-	-

FONDENS INNEHAV, 2010-12-31

INNEHAV (kSEK)

Not 1	Värdepapper	Bransch	Antal	Kurs	Valuta	Marknadsvärde (kSEK)	Anskaffningsvärde (kSEK)	Fondvikt %	Indexvikt %
ASIEN						76 197	68 065	4,0	9,1
BHP Billiton	Råvaror	77 545	45,85	AUD	24 337	17 961	1,3		
Boral	Råvaror	86 723	4,95	AUD	2 938	2 519	0,2		
DBS Group	Finans	207 000	14,50	SGD	15 718	15 564	0,8		
Oversea-Chinese Banking Corp	Finans	120 000	10,00	SGD	6 284	5 085	0,3		
SembCorp Marine Ltd	Industri	96 000	5,37	SGD	2 700	2 271	0,1		
United Overseas Bank	Finans	106 000	18,44	SGD	10 236	10 545	0,5		
Westpac Banking	Finans	35 152	22,61	AUD	5 440	5 738	0,3		
Wilmar International	Hälsovård	159 000	5,63	SGD	4 688	4 906	0,2		
Worley Parsons Ltd	Energi	20 954	26,88	AUD	3 855	3 478	0,2		
EUROPA						402 854	406 418	21,2	17,1
Alstom	Industri	10 202	36,03	EUR	3 300	3 648	0,2		
AP Moller-Maersk B	Industri	107	51 000,00	DKK	6 572	5 979	0,3		
ARM Holdings	IT	180 740	430,70	GBP	8 119	7 446	0,4		
AstraZeneca	Hälsovård	54 912	2 977,00	GBP	17 050	17 275	0,9		
Autos Trade SPA I	Industri	20 446	15,22	EUR	2 794	3 386	0,1		
AXA	Finans	110 664	12,53	EUR	12 449	17 489	0,7		
Axel Springer AG	Sällanköpsvaror	1 743	122,00	EUR	1 909	1 866	0,1		
Barclays	Finans	172 389	265,20	GBP	4 768	6 405	0,3		
BASF Ordinary Registered SHS	Råvaror	36 265	59,70	EUR	19 437	14 941	1,0		
Bekaert NV SA	Industri	5 027	86,13	EUR	3 887	3 818	0,2		
BHP Billiton GB	Råvaror	72 140	2 617,50	GBP	19 695	15 811	1,0		
BP Plc Amoco	Energi	351 364	473,80	GBP	17 364	20 784	0,9		
Carlsberg, B	Dagligvaror	13 541	562,00	DKK	9 165	9 669	0,5		
Coloplast AVS	Hälsovård	4 033	759,00	DKK	3 686	3 426	0,2		
Credit Agricole	Finans	118 392	9,60	EUR	10 205	12 839	0,5		
Fonciere Des Regions	Finans	3 663	71,96	EUR	2 366	2 724	0,1		
GlaxoSmithkline	Hälsovård	56 378	1 260,50	GBP	7 412	8 174	0,4		
HSBC Holdings	Finans	226 759	658,50	GBP	15 574	15 562	0,8		

forts nästa sida

forts Pension 2025

Not 1 Värdepapper	Bransch	Antal	Kurs Valuta	Marknads- värde (KSEK)	Anskaffnings- värde (KSEK)	Fond- vikt %	Index- vikt %
Inditex	Sällanköpsvaror	29 093	56,35 EUR	14 718	16 746	0,8	
Jeronimo Martins Sgps	Dagligvaror	18 503	11,63 EUR	1 931	2 113	0,1	
Kone Corporation	Industri	6 099	41,95 EUR	2 297	2 367	0,1	
Metro AG	Dagligvaror	12 914	53,88 EUR	6 247	5 233	0,3	
Metso	Industri	4 063	41,81 EUR	1 525	1 312	0,1	
Muenchener Rueckversicherung	Finans	13 746	113,45 EUR	14 001	14 827	0,7	
Natisis	Finans	141 489	3,52 EUR	4 474	5 360	0,2	
Nokia	IT	72 474	7,73 EUR	5 026	4 990	0,3	
Novo Nordisk	Hälsövård	28 971	629,00 DKK	21 945	15 148	1,2	
Outokumpu, A	Råvaror	17 378	13,99 EUR	2 183	2 213	0,1	
Reckitt Benckiser	Dagligvaror	22 624	3 589,00 GBP	8 469	8 151	0,4	
Royal Dutch Shell B	Energi	26 920	2 138,50 GBP	6 004	5 264	0,3	
Saint-Gobain	Industri	26 995	39,12 EUR	9 481	9 513	0,5	
Saipem	Energi	13 409	36,82 EUR	4 433	4 129	0,2	
Salzgitter	Råvaror	5 423	57,77 EUR	2 813	3 558	0,1	
SGS Surveillance	Industri	199	1 579,00 CHF	2 261	1 790	0,1	
Shire Pharma	Hälsövård	28 211	1 554,00 GBP	4 573	4 693	0,2	
Societe Generale	Finans	33 765	40,89 EUR	12 395	15 505	0,7	
StatoilHydro	Energi	104 521	139,40 NOK	16 728	16 358	0,9	
Telefonica de Espana	Telekom	127 767	17,00 EUR	19 495	22 617	1,0	
Telenor	Telekom	108 130	95,10 NOK	11 806	10 640	0,6	
Tesco	Dagligvaror	205 346	430,60 GBP	9 222	9 121	0,5	
Trigon Agri	Råvaror	134 675	7,05 SEK	949	1 282	0,1	
Unibail Rodamco	Finans	12 941	147,35 EUR	17 120	18 137	0,9	
Unilever	Dagligvaror	51 697	1 981,00 GBP	10 682	10 612	0,6	
Yopak (Kon)	Industri	8 248	35,60 EUR	2 636	2 412	0,1	
Wärtsilä, B	Industri	10 416	57,40 EUR	5 368	5 049	0,3	
Zurich Finl Services	Finans	10 047	242,10 CHF	17 503	16 041	0,9	
DAX Index Mar 11	Termin	575	6 927,00 EUR	- 403	-	0,0	
DJ Euro STOXX 50 Index Mar11	Termin	- 1 420	2 798,00 EUR	510	-	0,0	
DJ STOXX 50 Index Mar11	Termin	- 1 280	2 589,00 EUR	391	-	0,0	
DJ STOXX 600 Auto&P Fut Mar11	Termin	650	338,90 EUR	- 23	-	0,0	
DJ STOXX 600 Chem Fut Mar11	Termin	- 300	578,20 EUR	- 2	-	0,0	
DJ STOXX 600 Chem Fut Mar11	Termin	1 050	578,20 EUR	6	-	0,0	
DJ STOXX 600 Cons & M Fut Mar11	Termin	- 2 200	283,00 EUR	59	-	0,0	
DJ STOXX 600 Cons & M Fut Mar11	Termin	700	283,00 EUR	- 19	-	0,0	
DJ STOXX 600 Fin Serv Fut Mar11	Termin	750	270,40 EUR	- 8	-	0,0	
DJ STOXX 600 Real Est Fut Mar11	Termin	- 1 750	115,70 EUR	41	-	0,0	
DJ STOXX 600 Utilities Fut Mar11	Termin	- 600	314,50 EUR	16	-	0,0	
E-Mini MSCI Emerg Mar11	Termin	5 900	1 143,80 USD	247	-	0,0	
JAPAN				86 678	84 667	4,6	6,2
Aeon Co	Dagligvaror	79 500	1 016,00 JPY	6 680	5 761	0,4	
Astellas Pharma	Hälsövård	34 300	3 095,00 JPY	8 780	9 049	0,5	
Central Japan Railway Corp	Industri	198	680 000,00 JPY	11 136	10 916	0,6	
East Japan Railway	Industri	3 100	5 280,00 JPY	1 354	1 292	0,1	
Kajima Corp	Industri	99 000	216,00 JPY	1 769	1 501	0,1	
KDDI Corp	Telekom	379	469 000,00 JPY	14 701	14 055	0,8	
Konica Corp	Sällanköpsvaror	46 000	844,00 JPY	3 211	3 347	0,2	
Nippon Tele & Telecom Corp	Telekom	29 000	3 675,00 JPY	8 815	9 348	0,5	
Resona Holdings	Finans	80 200	487,00 JPY	3 230	3 332	0,2	
Seven & I Holdings Co Ltd	Dagligvaror	7 600	2 170,00 JPY	1 364	1 193	0,1	
Sumitomo Corporation	Industri	87 600	1 149,00 JPY	8 325	8 316	0,4	
Takeda Pharmaceutical Comp	Hälsövård	15 300	3 995,00 JPY	5 055	4 738	0,3	
Toppan Printing	Industri	46 000	742,00 JPY	2 823	2 754	0,1	
Toyota Tsusho	Industri	25 900	1 430,00 JPY	3 063	2 756	0,2	
West Japan Railway	Industri	104	303 500,00 JPY	2 611	2 774	0,1	
Yamato Holdings Co	Industri	38 200	1 156,00 JPY	3 652	3 534	0,2	
NIKKEI 225 YEN (SGX) Mar11	Termin	- 10 500	10 215,00 JPY	109	-	0,0	
NORDAMERIKA				542 852	524 934	28,6	33,1
Adobe Systems	IT	28 241	30,85 USD	5 884	5 516	0,3	
Agrium	Råvaror	8 253	91,07 CAD	5 076	3 545	0,3	
American Eagle Outfitters	Sällanköpsvaror	27 794	14,61 USD	2 743	2 907	0,1	
Amerisourcebergen Corp	Hälsövård	29 144	34,50 USD	6 791	4 770	0,4	
AT&T Inc	Telekom	72 551	29,31 USD	14 362	13 866	0,8	
Avery Dennison Corp	Industri	10 680	42,50 USD	3 066	2 481	0,2	
Bank of America Corp	Finans	155 418	13,35 USD	14 013	17 199	0,7	
Baxter Intl	Hälsövård	48 620	50,69 USD	16 645	15 128	0,9	
Best Buy Co Inc	Sällanköpsvaror	44 005	34,15 USD	10 150	12 129	0,5	
Centerra Gold Inc	Råvaror	10 110	20,05 CAD	1 369	1 485	0,1	
Cisco Systems	IT	74 885	20,22 USD	10 226	11 910	0,5	
Cognixant Tech Solutions Crp A	IT	10 571	74,08 USD	5 289	4 488	0,3	
Corning	IT	57 700	19,32 USD	7 529	7 549	0,4	
Costco Wholesale Co	Dagligvaror	9 953	72,81 USD	4 894	3 884	0,3	
Coventry Health Care Inc	Hälsövård	26 050	26,68 USD	4 694	4 616	0,2	
CVS Corp	Dagligvaror	23 062	34,96 USD	5 445	5 771	0,3	
Danaher Corp	Industri	12 804	47,21 USD	4 083	3 533	0,2	
Diamond Offshore Drilling	Energi	9 529	65,63 USD	4 224	4 331	0,2	
Disho network Corp	Industri	37 812	19,27 USD	4 920	5 550	0,3	
Dte Energy Company	Kraft	21 486	45,30 USD	6 574	7 278	0,3	
Dun & Bradstreet Corp	Finans	5 652	81,61 USD	3 115	2 908	0,2	
Exelon Corp	Kraft	54 912	41,49 USD	15 387	16 659	0,8	
Exxon Mobil Corp	Energi	45 896	73,31 USD	22 724	21 329	1,2	
Fairfax Financial Holdings	Finans	536	407,18 CAD	1 474	1 583	0,1	
First Quantum Minerals	Råvaror	7 231	108,97 CAD	5 322	4 290	0,3	
Flowserve Corp	Industri	7 431	118,46 USD	5 945	5 259	0,3	
Freeport-Mcmoran Copper	Råvaror	8 397	120,36 USD	6 826	6 318	0,4	

Not 1 Värdepapper	Bransch	Antal	Kurs Valuta	Marknads- värde (KSEK)	Anskaffnings- värde (KSEK)	Fond- vikt %	Index- vikt %
General Mills Inc	Dagligvaror	68 324	35,44 USD	16 354	18 039	0,9	
Genie Parts Co	Sällanköpsvaror	19 045	51,31 USD	6 600	5 525	0,3	
Goldcorp	Råvaror	23 737	45,40 CAD	7 278	6 556	0,4	
Hartford Financial Svcs Grp	Finans	33 678	26,61 USD	6 053	6 389	0,3	
Hewlett-Packard Co	IT	70 534	42,35 USD	20 175	22 541	1,1	
Hudson City Bancorp Inc	Finans	51 259	12,79 USD	4 428	4 474	0,2	
IBM Corp	IT	9 403	146,53 USD	9 306	8 682	0,5	
Imnet Mining Corp	Råvaror	6 531	77,90 CAD	3 436	3 099	0,2	
Intact Financial Corp	Finans	9 084	50,66 CAD	3 108	2 937	0,2	
Intel Corp	IT	31 293	21,01 USD	4 440	4 319	0,2	
Intl Flavors Fragrances	Råvaror	11 830	55,53 USD	4 437	4 037	0,2	
ITT Corp	Industri	10 920	52,13 USD	3 845	3 640	0,2	
KBR	Industri	17 218	30,58 USD	3 556	2 839	0,2	
Las Vegas Sands Corp	Sällanköpsvaror	22 905	44,36 USD	6 862	7 335	0,4	
Lincoln National Corp	Finans	32 429	27,77 USD	6 082	5 830	0,3	
Lowes's Companies	Sällanköpsvaror	99 960	25,09 USD	16 939	17 472	0,9	
Marathon Oil Corp	Energi	73 219	36,88 USD	18 238	17 566	1,0	
Mcgraw-Hill Inc	Sällanköpsvaror	12 761	36,39 USD	3 136	3 034	0,2	
Memic Electronic Materials	IT	34 731	11,10 USD	2 604	3 972	0,1	
Microsoft Corp	IT	88 132	27,87 USD	16 589	16 672	0,9	
Murphy Oil Corp	Energi	23 346	75,40 USD	11 889	8 930	0,6	
Nvidia Corp	IT	69 787	14,92 USD	7 030	6 991	0,4	
Paychex	IT	38 548	30,83 USD	8 027	7 165	0,4	
Qualcomm	IT	19 802	49,82 USD	6 663	5 526	0,4	
Sherwin-Williams Co/The	Sällanköpsvaror	12 276	84,08 USD	6 971	6 484	0,4	
Spectra Energy	Kraft	93 316	25,31 USD	15 952	14 760	0,8	
Staples Inc	Sällanköpsvaror	103 807	22,99 USD	16 118	17 808	0,9	
Sysco Corp	Dagligvaror	36 513	29,19 USD	7 198	7 516	0,4	
Target Corp	Sällanköpsvaror	16 841	59,92 USD	6 815	5 489	0,4	
Texas Instruments	IT	85 778	32,28 USD	18 701	15 813	1,0	
Total System Services	IT	22 905	15,46 USD	2 392	2 378	0,1	
United States Steel Corp	Råvaror	19 004	59,31 USD	7 613	6 177	0,4	
Valero Energy Corp	Energi	66 066	23,33 USD	10 410	8 611	0,5	
Walgreen Co	Dagligvaror	15 170	39,18 USD	4 014	3 258	0,2	
Verizon Communications	Telekom	44 058	35,62 USD	10 599	9 575	0,6	
Western Digital	IT	27 326	33,57 USD	6 196	4 989	0,3	
Western Union Co	IT	77 753	18,48 USD	9 705	10 364	0,5	
Vmware A	IT	9 328	89,73 USD	5 653	5 027	0,3	
Wynn Resorts Ltd	Sällanköpsvaror	9 577	101,82 USD	6 586	5 920	0,3	
Xerox Corp	IT	66 001	11,56 USD	5 153	3 658	0,3	
Zimmer Holdings Inc	Hälsövård	18 692	54,03 USD	6 821	7 253	0,4	
Russell 2000 Mini Future Mar11	Termin	1 800	788,50 USD	7	-	0,0	
S&P 500 Mini Index Mar11	Termin	- 4 450	1 252,25 USD	104	-	0,0	
SVERIGE				513 431	480 688	27,1	29,9
ABB SDB	Industri	101 671	150,90 SEK	15 342	14 518	0,8	
Alfa Laval AB	Industri	23 219	141,60 SEK	3 288	2 254	0,2	
Alliance Oil SDB	Energi	2 523	106,80 SEK	269	270	0,0	
Arise Power	Industri	307 423	43,00 SEK	13 219	15 967	0,7	
AstraZeneca SDB	Hälsövård	53 686	311,00 SEK	16 696	18 859	0,9	
Atlas Copco, B	Industri	41 742	152,30 SEK	6 357	3 833	0,3	
Bioinvt Intl	Hälsövård	96 537	29,10 SEK	2 809	2 784	0,1	
Black Earth Farming SDB	Råvaror	324 185	26,50 SEK	8 591	7 856	0,5	
Bolden	Råvaror	35 233	137,20 SEK	4 846	3 922	0,3	
Electrolux, B	Sällanköpsvaror	33 831	192,70 SEK	6 519	5 351	0,3	
Eniro BTA	Sällanköpsvaror	33 566 310	0,55 SEK	18 461	17 528	1,0	
Ericsson LM, B	IT	612 695	78,75 SEK	48 250	47 129	2,5	
Hennes & Mauritz, B	Sällanköpsvaror	154 192	225,80 SEK	34 817	36 398	1,8	
Holmen, B	Råvaror	34 394	224,10 SEK	7 708	7 356	0,4	
Husqvarna, B	Sällanköpsvaror	66 254	56,65 SEK	3 753	3 188	0,2	
Intrum Justitia	Finans	198 277	103,75 SEK	20 571	16 947	1,1	
Investor, A	Finans	125 346	139,30 SEK	17 461	16 038	0,9	
Meda, A	Hälsövård	238 550	51,40 SEK	12 261	13 214	0,6	
Medivir, B	Hälsövård	33 641	139,75 SEK	4 701	3 315	0,2	
Niscayah Group	Industri	801 404	13,90 SEK	11 140	10 444	0,6	
Nordea Bank AB	Finans	583 510	73,50 SEK	42 888	40 308	2,3	
Orexo	Hälsövård	55 614	41,00 SEK	2 280	2 161	0,1	
PA Resources	Energi	2 496 444	7,55 SEK	18 848	10 463	1,0	
Petrogrand AB	Energi	777 000	9,55 SEK	7 420	12 904	0,4	
Saab, B	Industri	183 563	122,80 SEK	22 542	17 963	1,2	
Sandvik	Industri	49 866	13				

forts Pension 2025

Not 1 Värdepapper	Bransch	Antal	Kurs Valuta	Marknads- värde (kSEK)	Anskaffnings- värde (kSEK)	Fond- vikt %	Index- vikt %
TILLVÄXTMARKNAD				199 965	184 280	10,5	3,7
Antofagasta PLC	Råvaror	47 809	1 631,00 GBP	8 133	5 204	0,4	
LF Tillväxtmarknadsfond	Finans	721 239	265,98 SEK	191 832	179 076	10,1	
ÖVRIGA MARKNADER INGÅENDE I INDEX				-	-	0,0	0,9
SUMMA REGLERAD MARKNAD				1 821 976	1 749 053	96,1	100,0
VÄRDEPAPPER				1 821 976	1 749 053	96,1	100,0
Övrigt enligt balansräkning				73 943		3,9	
FONDFÖRMÖGENHET				1 895 919		100,0	100,0

Not 2 Förändring av fondförmögenhet (kSEK)	2010-12-31	2009-12-31
Fondförm vid årets början	1 757 004	1 188 646
Andelsutgivning	210 682	281 702
Andelsinlösen	- 102 494	- 75 994
Resultat efter skatt	72 329	419 656
Utdelat till andelsägarna	- 41 602	- 57 006
Fondförmögenhet	1 895 919	1 757 004

Not 3 Värdeförändring på aktier m m (kSEK)	2010	2009
Realisationsvinst	496 635	414 697
Realisationsförlust	- 438 831	- 451 905
Orealiserade värdeförändringar	- 17 486	432 606
Värdeförändring på aktier m m	40 319	395 398

Not 4 Övriga kostnader (kSEK)	2010	2009
Bankkostnader	- 12	- 6
Övriga kostnader	0	- 1
Övriga kostnader	- 12	- 7

Not 5 Indexterminer - Exponering 2010-12-31 (kSEK)

Valuta	Namn	Köpt/Sålt	Antal Nominellt	Marknadsvärde underliggande (kSEK)	% av fond- förmögenhet
EUR	DAX Index Mar 11	Köpt	575	35 759	1,9
EUR	DJ Euro STOXX 50 Index Mar11	Sålt	1 420	35 671	1,9
EUR	DJ STOXX 50 Index Mar11	Sålt	1 280	29 752	1,5
EUR	DJ STOXX 600 Auto&Parts Future Mar11	Köpt	650	1 978	0,1
EUR	DJ STOXX 600 Chemicals Future Mar11	Köpt	1 050	5 451	0,3
EUR	DJ STOXX 600 Chemicals Future Mar11	Sålt	300	1 557	0,1
EUR	DJ STOXX 600 Cons & Materials Future Mar11	Köpt	700	1 779	0,1
EUR	DJ STOXX 600 Cons & Materials Future Mar11	Sålt	2 200	5 590	0,3
EUR	DJ STOXX 600 Fin Service Future Mar11	Köpt	750	1 821	0,1
EUR	DJ STOXX 600 Real Estate Future Mar11	Sålt	1 750	1 818	0,1
EUR	DJ STOXX 600 Utilities Future Mar11	Sålt	600	1 694	0,1
JPY	NIKKEI 225 YEN (SGX) Mar11	Sålt	10 500	8 871	0,5
SEK	OMXS30 Index Jan11	Köpt	72 400	84 129	4,4
SEK	OMXS30 Index Jan11	Sålt	4 100	4 764	0,3
USD	E-Mini MSCI Emerg Mar11	Köpt	5 900	45 578	2,4
USD	Russell 2000 Mini Future Mar11	Köpt	1 800	9 586	0,5
USD	S&P 500 Mini Index Mar11	Sålt	4 450	37 636	2,0

Not 6 Sammanställning emittenter	% av fondförmögenheten
AstraZeneca	1,8
Volvo	0,9

Styrelsen och Verkställande direktören för Länsförsäkringar Fondförvaltning AB (publ), org nr 556364-2783 avlämnar årsberättelse för Länsförsäkringar Pension 2025, org nr 504400-4702 för räkenskapsåret 2010.

Stockholm 18 mars 2011

Ulf W Eriksson
Ordförande

Anders Borgcrantz Birger Lövgren Madis Üürke

Lars Rosén Lena Wahlgren Beatrice Kämpe-Nikolausson

Eva Gottfridsdotter-Nilsson
Verkställande direktör

Arbetsstagarledarmöter

Ulf Hamrén Bitte Franzén Molander

REVISIONSBERÄTTELSE

I egenskap av revisor i Länsförsäkringar Fondförvaltning AB (publ) 556364-2783, har jag granskat årsberättelsen och bokföringen samt fondbolagets förvaltning av Länsförsäkringar Pension 2025, organisationsnummer 504400-4702 för räkenskapsåret 2010. Det är fondbolaget som har ansvaret för räkenskapshandlingarna och förvaltningen och för att lagen om investeringsfonder och Finansinspektions föreskrifter om investeringsfonder tillämpas vid upprättandet av årsberättelsen. Mitt ansvar är att uttala mig om årsberättelsen och förvaltningen på grundval av min revision.

Revisionen har utförts i enlighet med god revisionsösed i Sverige. Det innebär att jag planerar och genomfört revisionen för att med hög men inte absolut säkerhet försäkra mig om att årsberättelsen inte innehåller väsentliga felaktigheter. En revision innefattar att granska ett urval av underlagen för belopp och annan information i räkenskapsförhandlingarna. I en revision ingår också att pröva redovisningsprinciperna och fondbolagets tillämpning av dem samt att bedöma de betydelsefulla uppskattningarna som fondbolaget gjort när det upprättat årsberättelsen samt att utvärdera den samlade informationen i årsberättelsen. Jag har granskat väsentliga beslut, åtgärder och förhållanden i fonden för att kunna bedöma om fondbolaget handlat i strid med lagen om investeringsfonder eller fondbestämmelserna. Jag anser att min revision ger mig rimlig grund för mina uttalanden nedan.

Årsberättelsen har upprättats i enlighet med lagen om investeringsfonder och Finansinspektionens föreskrifter om investeringsfonder.

Fondbolaget har enligt min bedömning inte handlat i strid med lagen om investeringsfonder eller fondbestämmelserna.

Stockholm 18 mars 2011

Johan Baeckström
Auktoriserad revisor

AVKASTNING 2010

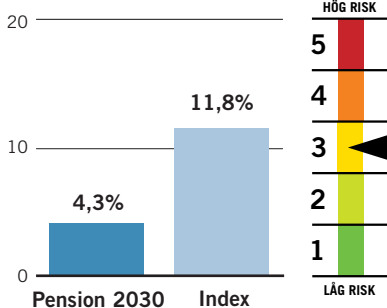

FONDFAKTA

Startdatum	1998-10-01
Startkurs	100 kr
Utdelning kr/andel	2,97 kr
Utdelningsdatum	2010-03-05
Förvaltningsavgift*	0,45% - 0,47%
Inköpsavgift	0%
Försäljningsavgift	0%
Omsättningshastighet, ggr	1,39
Transaktionskostnad	0,08%
	4 015 kSEK
TER	0,62%
Förvaltningsavgift i kr vid:	
10 000 kr engångsinsättning	44,18 kr
100 kr löpande sparande	2,92 kr
Omsättning via	
närstående institut i %	0,00%
PPM-nr	707 281

* Kostnaden för förvaring medräknas i förvaltningsavgiften. Förvaringskostnaden kan inte anges på förhand av fondbolaget utan kan endast uppskattas. Fondens förvaltningsavgift redovisas därför inom ett uppskattat intervall.

Ansvarig förvaltare

Björn Jonsson, Alfred Berg

Placeringsinriktning

Pension 2030 är en generationsfond. Tills det är tio år kvar till pension placerar fonden endast i aktier. Därefter minskas aktiedelen successivt och vid pension är hälften placerat i räntepapper. Jämförelseindex består av 30 procent NASDAQ OMX Stockholm ABs index (SBX), 10 procent Morgan Stanley MSCI Emerging Markets Free Index, 60 procent Morgan Stanley världsinde (exklusive Sverige).

Handel med optioner, terminer och värdepapperslån

Fonden har tillstånd att handla med optioner, terminer och swapavtal. Fonden har under året placerat i ränte- och aktieterminer i syfte att effektivisera förvaltningen. Fonden har enligt fondbestämmelserna möjlighet att lämna värdepapperslån. Fonden har inte nyttjat denna möjlighet under 2010.

FONDENS TIO STÖRSTA INNEHAV 2010-12-31

Största innehav	(kSEK)	% av fonden
LF Tillväxtmarknadsfond	202 952	10,1
Ericsson LM, B	50 903	2,5
Nordea Bank AB	44 965	2,2
Hennes & Mauritz, B	36 475	1,8
Securitas, B	30 201	1,5
Unibet Group Plc SDB	29 816	1,5
BHP Billiton	25 252	1,3
Exxon Mobil Corp	24 121	1,2
Saab, B	23 965	1,2
Novo Nordisk	23 331	1,2

Länsförsäkringar Pension 2030

Världens börser svängde kraftigt i värde under 2010. Från att ha minskat i värde under första halvåret tog fonden del av stigande aktiemarknader och slutade året med en uppgång.

FÖRVALTNINGSBERÄTTELSE

Utvecklingen på aktiemarknaderna har varierat kraftigt under 2010. I synnerhet första halvåret präglades av såväl stora upp- som nedgångar. Ekonomisk statistik som visade att den globala konjunkturen återhämtade sig bidrog till uppgångar. Den osäkerhet som följde i spåren av den statsfinansiella krisen i framför allt södra Europa orsakade fallande aktiemarknader. Under första halvåret minskade fonden i värde. Under hösten rådde mer optimistiska tongångar och en relativt stabil uppgång tog vid, vilket medförde att fonden slutade året med en uppgång på 4,3 procent.

Under 2010 genomfördes en omorganisation inom Länsförsäkringar Fondförvaltning. Bland annat inrättades det en funktion för Middle Office

Defensiv inriktning

Under våren och sommaren bedömde förvaltaren att den globala ekonomin skulle växa, om än i långsam takt. När den europeiska finanskrisen blossade upp under försommaren ansåg förvaltaren att risken för bakslag hade ökat. Fonden ökade därför innehaven i defensiva aktier (aktier som relativt sett brukar gå bättre i oroliga tider). Successivt ökade förvaltaren risknivån i

takt med att risken för bakslag för den ekonomiska tillväxten minskade. Den kraftiga kronförstärkningen har inverkat negativt på fondens avkastning. Under 2010 steg fondens jämförelseindex med 11,8 procent. Att fonden utvecklades sämre än jämförelseindex berodde främst på att svenska aktier gick sämre än jämförelseindex.

Strategi

Förvaltaren förväntar sig en positiv utveckling för aktier som en följd av fortsatt låga räntor och fallande riskpremier. Fondens innehav i svenska aktier har en defensiv inriktning eftersom dessa bland annat är lågt värderade. Förvaltaren anser även att det ser ljust ut för tillväxtmarknader, bland annat eftersom Kina bedöms kunna mjuklanda sin ekonomi. Förvaltaren ser även positivt på exportorienterade ekonomier med goda statsfinanser som den svenska och tyska. I takt med att råvarupriserna fortsätter att stiga och kapacitetsutnyttjandet ökar förväntas inflationsförväntningarna öka. Det leder till brantare avkastningskurvor. Den amerikanska ekonomin förväntas växa snabbare än vad som tidigare förutsågs, vilket gynnar den globala tillväxten.

FONDENS FÖRDELNING PÅ MARKNADER (%)

Index anges inom parentes

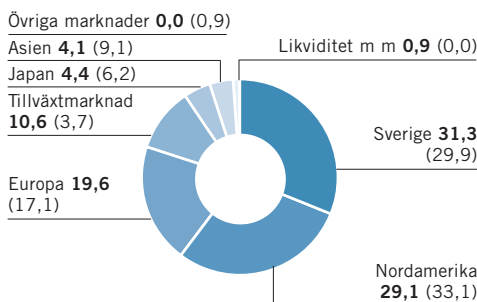

FONDENS FÖRDELNING PÅ BRANSCHER (%)

Index anges inom parentes

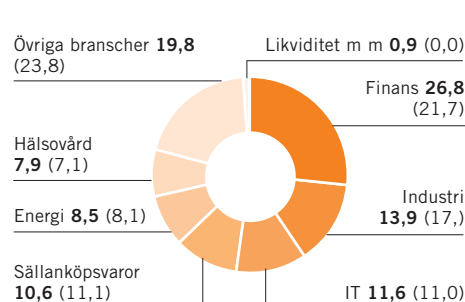

AVKASTNING OCH RISK

ÅRLIG AVKASTNING 5 ÅR (%)

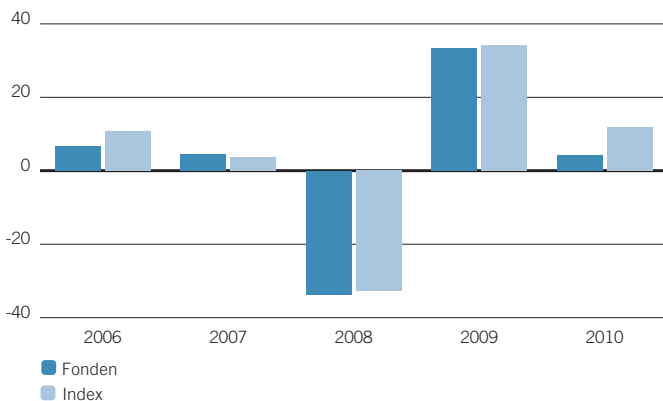

TOTAL RISK 3 ÅR (%)

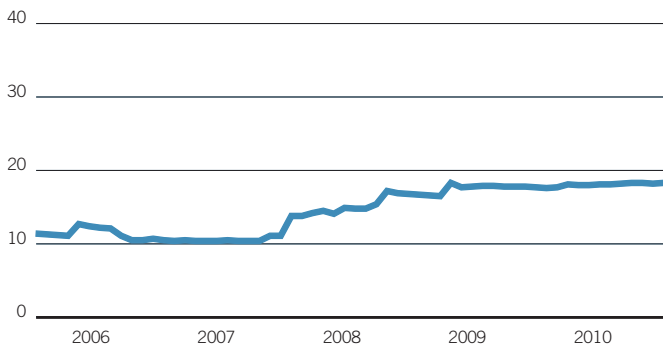

AVKASTNING & RISK (%)

	1 år	3 år	5 år
Avkastning fond	4,3	-7,7	3,0
Avkastning index	11,8	1,0	15,9
Volatilitet fond	12,6	18,3	15,7
Volatilitet index	10,9	17,3	14,8
Aktiv risk	3,0	3,8	3,2

STÖRSTA BRUTTOKÖP SENASTE 12 MÅNADERNA

	Antal	Belopp (kSEK)	% av totala köp
Ericsson LM, B	1 416 107	109 848	4,1
Nordea Bank AB	1 442 522	100 003	3,8
Nokia	1 085 751	97 938	3,7
AstraZeneca SDB	241 230	80 092	3,0
Securitas, B	1 004 427	73 832	2,8
TeliaSonera	1 433 300	73 685	2,8
Hennes & Mauritz, B	224 067	68 054	2,6
Intrum Justitia	726 418	64 708	2,4
Unibet Group Plc SDB	304 780	53 196	2,0
Swedish Match	213 113	35 609	1,3

STÖRSTA BRUTTOFÖRSÄLJNINGAR SENASTE 12 MÅNADERNA

	Antal	Belopp (kSEK)	% av totala försälj.
Securitas, B	1 622 186	119 188	4,6
AstraZeneca SDB	320 676	105 045	4,0
Ericsson LM, B	1 230 840	94 408	3,6
Nokia	1 008 689	93 145	3,6
Nordea Bank AB	1 312 994	91 620	3,5
Hennes & Mauritz, B	218 437	85 787	3,3
TeliaSonera	1 677 589	82 721	3,2
Intrum Justitia	854 605	73 895	2,8
LF Tillväxtmarknadsfond	180 065	44 706	1,7
Loomis B	470 262	41 424	1,6

HISTORIK SENASTE 5 ÅREN

	2006-12-31	2007-12-31	2008-12-31	2009-12-31	2010-12-31
Utdelning kr/andel	2,55	3,71	4,50	4,72	2,97
Utdelningsdatum	2006-03-17	2007-03-23	2008-03-14	2009-03-27	2010-03-05
Andelsvärde	153,33	156,61	100,36	127,50	129,93
Antal utelöpande andelar	9 998 653	10 724 457	12 218 722	14 508 316	15 405 389
Fondförmögenhet mkr	1 533	1 680	1 226	1 850	2 002
Avkastning %	6,8	4,5	-33,7	33,4	4,3
Avkastning index %	10,7	3,7	-32,7	34,2	11,8

RESULTAT- OCH BALANSRÄKNING

I denna årsberättelse redovisas alla belopp i KSEK varför avrundningsdifferenser kan förekomma.

RESULTATRÄKNING (KSEK)

	2010	2009
Värdeförändring på aktier m m (not 3)	44 392	415 709
Ränteintäkter	85	144
Utdelningar	46 848	37 857
Valutavinst och -förluster, netto	- 835	- 2 033
Summa intäkter	90 489	451 677
Ersättning till fondbolaget	- 7 539	- 6 002
Ersättning till förvaringsinstitutet	- 333	- 217
Courtage m m	- 4 262	- 4 575
Övriga kostnader (not 4)	- 13	- 6
Summa kostnader	- 12 147	- 10 799
Resultat före skatt	78 342	440 878
Skatt	-	-
Resultat efter skatt	78 342	440 878

BALANSRÄKNING (KSEK)

	2010-12-31	2009-12-31
Värdepapper (not 1) (not 5)	1 924 141	1 788 545
Bank och övriga likvida medel	74 736	60 847
Upplupna intäkter	0	0
Övriga fordringar	3 355	976
Summa tillgångar	2 002 232	1 850 368
Upplupen ersättning till fondbolag och förvaringsinstitut	- 663	- 610
Övriga skulder	-	-
Summa skulder	- 663	- 610
Fondförmögenhet (not 2)	2 001 569	1 849 759
Poster inom linjen		
Ställda säkerheter för derivat	-	-
Erhållna säkerheter för derivat	-	-

FONDENS INNEHAV, 2010-12-31

INNEHAV (KSEK)

Not 1	Värdepapper	Bransch	Antal	Kurs Valuta	Marknads- värde (kSEK)	Anskaffnings- värde (kSEK)	Fond- vikt %	Index- vikt %
ASIEN					81 913	73 438	4,1	9,1
BHP Billiton	Råvaror	80 461	45,85	AUD	25 252	18 671	1,3	
Boral	Råvaror	91 958	4,95	AUD	3 116	2 671	0,2	
DBS Group	Finans	224 000	14,50	SGD	17 009	16 847	0,8	
Oversea-Chinese Banking Corp	Finans	127 000	10,00	SGD	6 651	5 377	0,3	
SembCorp Marine Ltd	Industri	101 000	5,37	SGD	2 840	2 388	0,1	
United Overseas Bank	Finans	118 000	18,44	SGD	11 395	11 734	0,6	
Westpac Banking	Finans	42 613	22,61	AUD	6 595	6 924	0,3	
Wilmar International	Hälsövärd	168 000	5,63	SGD	4 953	5 184	0,2	
Worley Parsons Ltd	Energi	22 292	26,88	AUD	4 102	3 643	0,2	
EUROPA					424 515	427 257	21,2	17,1
Alstom	Industri	10 792	36,03	EUR	3 491	3 863	0,2	
AP Moller-Maersk B	Industri	113	51 000,00	DKK	6 940	6 313	0,3	
ARM Holdings	IT	192 276	430,70	GBP	8 637	7 927	0,4	
AstraZeneca	Hälsövärd	58 876	2 977,00	GBP	18 281	18 619	0,9	
Autos Trade SPA 1	Industri	21 731	15,22	EUR	2 969	3 597	0,1	
AXA	Finans	117 464	12,53	EUR	13 214	18 366	0,7	
Axel Springer AG	Sällanköpsvaror	1 855	122,00	EUR	2 032	1 986	0,1	
Barclays	Finans	187 948	265,20	GBP	5 199	6 995	0,3	
BASF Ordinary Registered SHS	Råvaror	38 474	59,70	EUR	20 621	15 646	1,0	
Beaert NV SA	Industri	5 348	86,13	EUR	4 135	4 062	0,2	
BHP Billiton GB	Råvaror	76 674	2 617,50	GBP	20 933	16 786	1,0	
BP Plc Amoco	Energi	373 791	473,80	GBP	18 472	21 961	0,9	
Carlsberg, B	Dagligvaror	14 405	562,00	DKK	9 749	10 285	0,5	
Coloplast AS	Hälsövärd	4 287	759,00	DKK	3 918	3 643	0,2	
Credit Agricole	Finans	121 010	9,60	EUR	10 431	13 021	0,5	
Fonciere Des Regions	Finans	3 893	71,96	EUR	2 515	2 895	0,1	
GlaxoSmithKline	Hälsövärd	57 101	1 260,50	GBP	7 507	8 287	0,4	

forts nästa sida

forts Pension 2030

Not 1 Värdepapper	Bransch	Antal	Kurs Valuta	Marknads- värde (KSEK)	Anskaffnings- värde (KSEK)	Fond- vikt %	Index- vikt %
HSBC Holdings	Finans	244 572	658,50 GBP	16 798	16 584	0,8	
Inditex	Sällanköpsvaror	30 950	56,35 EUR	15 658	17 814	0,8	
Jerónimo Martins Sgps	Dagligvaror	19 684	11,63 EUR	2 054	2 248	0,1	
Kone Corporation	Industri	6 489	41,95 EUR	2 444	2 518	0,1	
Metro AG	Dagligvaror	12 501	53,88 EUR	6 047	5 066	0,3	
Metso	Industri	4 312	41,81 EUR	1 619	1 392	0,1	
Muenchener Rueckversicherung	Finans	14 750	113,45 EUR	15 024	15 873	0,8	
Natixis	Finans	132 675	3,52 EUR	4 195	5 105	0,2	
Nokia	IT	77 062	7,73 EUR	5 345	5 305	0,3	
Novo Nordisk	Hälsövärd	30 801	629,00 DKK	23 331	16 177	1,2	
Outokumpu, A	Råvaror	18 427	13,99 EUR	2 314	2 346	0,1	
Reckitt Benckiser	Dagligvaror	24 048	3 589,00 GBP	9 002	8 710	0,4	
Royal Dutch Shell B	Energi	28 638	2 138,50 GBP	6 388	5 600	0,3	
Saint-Gobain	Industri	28 718	39,12 EUR	10 086	10 121	0,5	
Saipem	Energi	18 052	36,82 EUR	5 967	5 569	0,3	
Salzgitter	Råvaror	5 716	57,77 EUR	2 965	3 122	0,1	
SGS Surveillance	Industri	211	1 579,00 CHF	2 397	1 877	0,1	
Shire Pharma	Hälsövärd	32 020	1 554,00 GBP	5 190	5 326	0,3	
Societe Generale	Finans	35 920	40,89 EUR	13 187	16 323	0,7	
StatoilHydro	Energi	106 781	139,40 NOK	17 090	16 508	0,9	
Telefonica de Espana	Telekom	132 479	17,00 EUR	20 214	23 631	1,0	
Telenor	Telekom	111 525	95,10 NOK	12 177	11 007	0,6	
Tesco	Dagligvaror	216 490	430,60 GBP	9 723	9 632	0,5	
Trigon Agri	Råvaror	142 528	7,05 SEK	1 005	1 357	0,1	
Unibail Rodamco	Finans	13 760	147,35 EUR	18 203	19 269	0,9	
Unilever	Dagligvaror	49 235	1 981,00 GBP	10 173	10 060	0,5	
Vopak (Kon)	Industri	6 840	35,60 EUR	2 186	1 974	0,1	
Wärtsilä, B	Industri	11 080	57,40 EUR	5 710	5 372	0,3	
Zurich Finl Services	Finans	10 389	242,10 CHF	18 099	16 501	0,9	
DAX Index Mar 11	Termin	600	6 927,00 EUR	- 420	-	0,0	
DJ Euro STOXX 50 Index Mar11	Termin	- 1 500	2 798,00 EUR	539	-	0,0	
DJ STOXX 50 Index Mar11	Termin	- 1 380	2 589,00 EUR	421	-	0,0	
DJ STOXX 600 Auto&P Fut Mar11	Termin	700	338,90 EUR	- 25	-	0,0	
DJ STOXX 600 Chem Fut Mar11	Termin	- 350	578,20 EUR	- 2	-	0,0	
DJ STOXX 600 Chem Fut Mar11	Termin	1 150	578,20 EUR	6	-	0,0	
DJ STOXX 600 Cons & M Fut Mar11	Termin	- 2 350	283,00 EUR	63	-	0,0	
DJ STOXX 600 Cons & M Fut Mar11	Termin	750	283,00 EUR	- 20	-	0,0	
DJ STOXX 600 Fin Serv Fut Mar11	Termin	800	270,40 EUR	- 9	-	0,0	
DJ STOXX 600 Real Est Fut Mar11	Termin	- 1 850	115,70 EUR	43	-	0,0	
DJ STOXX 600 Utilities Fut Mar11	Termin	- 650	314,50 EUR	18	-	0,0	
E-Mini MSCI Emerg Mar11	Termin	6 350	1 143,80 USD	266	-	0,0	
JAPAN				89 169	87 123	4,5	6,2
Aeon Co	Dagligvaror	80 200	1 016,00 JPY	6 739	5 916	0,3	
Astellas Pharma	Hälsövärd	31 800	3 095,00 JPY	8 140	8 391	0,4	
Central Japan Railway Corp	Industri	211	680 000,00 JPY	11 867	11 583	0,6	
East Japan Railway	Industri	3 300	5 280,00 JPY	1 441	1 376	0,1	
Kajima Corp	Industri	104 000	216,00 JPY	1 858	1 576	0,1	
KDDI Corp	Telekom	390	469 000,00 JPY	15 128	14 346	0,8	
Konica Corp	Sällanköpsvaror	48 500	844,00 JPY	3 386	3 529	0,2	
Nippon Tele & Telecom Corp	Telekom	30 800	3 675,00 JPY	9 362	9 912	0,5	
Resona Holdings	Finans	85 400	487,00 JPY	3 440	3 549	0,2	
Seven & I Holdings Co Ltd	Dagligvaror	8 100	2 170,00 JPY	1 454	1 272	0,1	
Sumitomo Corporation	Industri	93 100	1 149,00 JPY	8 847	8 838	0,4	
Takeda Pharmaceutical Comp	Hälsövärd	16 300	3 995,00 JPY	5 386	5 064	0,3	
Toppan Printing	Industri	52 000	742,00 JPY	3 191	3 190	0,2	
Toyota Tsusho	Industri	26 400	1 430,00 JPY	3 122	2 820	0,2	
West Japan Railway	Industri	120	303 500,00 JPY	3 012	3 201	0,2	
Yamato Holdings Co	Industri	28 000	1 156,00 JPY	2 677	2 562	0,1	
NIKEI 225 YEN (SGX) Mar11	Termin	- 11 500	10 215,00 JPY	119	-	0,0	
NORDAMERIKA				574 649	555 677	28,7	33,1
Adobe Systems	IT	30 044	30,85 USD	6 260	5 810	0,3	
Agrium	Råvaror	8 765	91,07 CAD	5 391	3 762	0,3	
American Eagle Outfitters	Sällanköpsvaror	29 422	14,61 USD	2 903	3 078	0,1	
Amerisourcebergen Corp	Hälsövärd	33 802	34,50 USD	7 876	5 929	0,4	
AT&T Inc	Telekom	76 974	29,31 USD	15 238	14 713	0,8	
Avery Dennison Corp	Industri	11 341	42,50 USD	3 255	2 635	0,2	
Bank of America Corp	Finans	151 356	13,35 USD	13 647	17 104	0,7	
Baxter Intl	Hälsövärd	51 469	50,69 USD	17 621	16 015	0,9	
Best Buy Co Inc	Sällanköpsvaror	46 340	34,15 USD	10 688	12 773	0,5	
Centerra Gold Inc	Råvaror	10 756	20,05 CAD	1 457	1 580	0,1	
Cisco Systems	IT	74 173	20,22 USD	10 129	12 301	0,5	
Cognizant Tech Solutions Crp A	IT	11 235	74,08 USD	5 621	4 770	0,3	
Corning	IT	62 580	19,32 USD	8 166	8 166	0,4	
Costco Wholesale Co	Dagligvaror	10 589	72,81 USD	5 207	4 179	0,3	
Coventry Health Care Inc	Hälsövärd	24 947	26,68 USD	4 495	4 403	0,2	
CVS Corp	Dagligvaror	24 511	34,96 USD	5 787	6 122	0,3	
Danaher Corp	Industri	13 622	47,21 USD	4 343	3 759	0,2	
Diamond Offshore Drilling	Energi	10 104	65,63 USD	4 479	4 592	0,2	
Disho network Corp	Industri	39 870	19,27 USD	5 188	5 852	0,3	
Dte Energy Company	Kraft	22 827	45,30 USD	6 984	7 732	0,3	
Dun & Bradstreet Corp	Finans	6 543	81,61 USD	3 606	3 355	0,2	
Exelon Corp	Kraft	58 116	41,49 USD	16 285	17 631	0,8	
Exxon Mobil Corp	Energi	48 716	73,31 USD	24 121	22 627	1,2	
Fairfax Financial Holdings	Finans	569	407,18 CAD	1 565	1 680	0,1	
First Quantum Minerals	Råvaror	8 078	108,97 CAD	5 945	4 982	0,3	
Flowserve Corp	Industri	7 898	118,46 USD	6 319	5 589	0,3	
Freeport-Mcmoran Copper	Råvaror	8 933	120,36 USD	7 262	6 721	0,4	

Not 1 Värdepapper	Bransch	Antal	Kurs Valuta	Marknads- värde (KSEK)	Anskaffnings- värde (KSEK)	Fond- vikt %	Index- vikt %
General Mills Inc	Dagligvaror	72 646	35,44 USD	17 388	19 196	0,9	
Genuine Parts Co	Sällanköpsvaror	18 878	51,31 USD	6 542	5 465	0,3	
Goldcorp	Råvaror	23 308	45,40 CAD	7 147	6 398	0,4	
Hartford Financial Svcs Grp	Finans	35 720	26,61 USD	6 420	6 774	0,3	
Hewlett-Packard Co	IT	71 717	42,35 USD	20 513	23 126	1,0	
Hudson City Bancorp Inc	Finans	54 531	12,79 USD	4 711	4 760	0,2	
IBM Corp	IT	9 984	146,53 USD	9 881	9 218	0,5	
Imnet Mining Corp	Råvaror	6 727	77,90 CAD	3 539	3 195	0,2	
Intact Financial Corp	Finans	9 306	50,66 CAD	3 184	3 026	0,2	
Intel Corp	IT	36 180	21,01 USD	5 134	4 933	0,3	
Intl Flavors Fragrances	Råvaror	12 556	55,53 USD	4 709	4 285	0,2	
ITT Corp	Industri	11 617	52,13 USD	4 090	3 873	0,2	
KBR	Industri	17 474	30,58 USD	3 609	2 894	0,2	
Las Vegas Sands Corp	Sällanköpsvaror	24 367	44,36 USD	7 300	7 804	0,4	
Lincoln National Corp	Finans	34 852	27,77 USD	6 537	6 261	0,3	
Lowe's Companies	Sällanköpsvaror	106 102	25,09 USD	17 980	18 596	0,9	
Marathon Oil Corp	Energi	82 257	36,88 USD	20 489	19 783	1,0	
Mcgraw-Hill Inc	Sällanköpsvaror	13 563	36,39 USD	3 333	3 224	0,2	
Memc Electronic Materials	IT	41 843	11,10 USD	3 137	4 482	0,2	
Microsoft Corp	IT	93 333	27,87 USD	17 568	17 592	0,9	
Murphy Oil Corp	Energi	24 791	75,40 USD	12 625	9 486	0,6	
Nvidia Corp	IT	73 115	14,92 USD	7 365	7 331	0,4	
Paychex	IT	39 393	30,83 USD	8 203	7 322	0,4	
Qualcomm	IT	21 367	49,82 USD	7 190	6 062	0,4	
Sherwin-Williams Co/The	Sällanköpsvaror	12 956	84,08 USD	7 357	6 845	0,4	
Spectra Energy	Kraft	92 081	25,31 USD	15 740	14 477	0,8	
Staples Inc	Sällanköpsvaror	110 629	22,99 USD	17 178	18 687	0,9	
Sysco Corp	Dagligvaror	40 624	29,19 USD	8 009	8 113	0,4	
Target Corp	Sällanköpsvaror	17 916	59,92 USD	7 250	5 670	0,4	
Texas Instruments	IT	88 441	32,28 USD	19 282	16 208	1,0	
Total System Services	IT	25 950	15,46 USD	2 710	2 690	0,1	
United States Steel Corp	Råvaror	20 199	59,31 USD	8 091	6 548	0,4	
Valero Energy Corp	Energi	70 283	23,33 USD	11 074	9 181	0,6	
Walgreen Co	Dagligvaror	19 957	39,18 USD	5 281	4 455	0,3	
Verizon Communications	Telekom	48 687	35,62 USD	11 713	10 600	0,6	
Western Digital	IT	27 852	33,57 USD	6 315	5 085	0,3	
Western Union Co	IT	81 056	18,48 USD	10 117	10 679	0,5	
Vmware A	IT	9 915	89,73 USD	6 009	5 344	0,3	
Wynn Resorts Ltd	Sällanköpsvaror	10 161	101,82 USD	6 988	6 281	0,3	
Xerox Corp	IT	73 840	11,56 USD	5 765	4 088	0,3	
Zimmer Holdings Inc	Hälsövärd	19 788	54,03 USD	7 221	7 772	0,4	
Russell 2000 Mini Future Mar11	Termin	1 900	788,50 USD	8	-	0,0	
S&P 500 Mini Index Mar11	Termin	- 4 800	1 252,25 USD	112	-	0,0	
SVERIGE				542 309	507 547	27,1	29,9
ABB SDB	Industri	107 263	150,90 SEK	16 186	15 313	0,8	
Alfa Laval AB	Industri	24 586	141,60 SEK	3 481	2 387	0,2	
Alliance Oil SDB	Energi	2 682	106,80 SEK	286	287	0,0	
Arise Power	Industri	325 533	43,00 SEK	13 998	16 915	0,7	
AstraZeneca SDB	Hälsövärd	56 654	311,00 SEK	17 619	19 900	0,9	
Atlas Copco, B	Industri	44 385	152,30 SEK	6 760	4 028	0,3	
Bioinvent Intl	Hälsövärd	102 496	29,10 SEK	2 983	2 955	0,1	
Black Earth Farming SDB	Råvaror	344 669	26,50 SEK	9 134	8 372	0,5	
Boliden	Råvaror	37 522	137,20 SEK	5 148	4 166	0,3	
Electrolux, B	Sällanköpsvaror	35 961	192,70 SEK	6 930	5 688	0,3	
Eniro BTA	Sällanköpsvaror	35 738 040	0,55 SEK	19 656	18 648	1,0	
Ericsson LM, B	IT	646 381	78,75 SEK	50 903	49 728	2,5	
Hennes & Mauritz, B	Sällanköpsvaror	161 538	228,80 SEK	36 475	38 155	1,8	
Holmen, B	Råvaror	36 553	224,10 SEK	8 192	7 818	0,4	
Husqvarna, B	Sällanköpsvaror	70 120	56,65 SEK	3 972	3 374	0,2	
Intrum Justitia	Finans	209 183	103,75 SEK	21 703	17 846	1,1	
Investor, A	Finans	132 239	139,30 SEK	18 421	16 915	0,9	
Meda, A	Hälsövärd	253 389	51,40 SEK	13 024	14 029	0,7	
Medivir, B	Hälsövärd	35 215	139,75 SEK	4 921	3 469	0,2	
Niscayah Group	Industri	852 090	13,90 SEK	11 844	11 100	0,6	
Nordea Bank AB	Finans	611 767	73,50 SEK	44 965	42 219	2,2	
Oreox	Hälsövärd	58 988	41,00 SEK	2 419	2 289	0,1	
PA Resources	Energi	2 634 142	7,55 SEK	19 888	11 045	1,0	
Petrograd AB	Energi	822 000	9,55 SEK	7 850	13 662	0,4	
Saab, B	Indust						

forts Pension 2030

Not 1 Värdepapper	Bransch	Antal	Kurs Valuta	Marknads- värde (kSEK)	Anskaffnings- värde (kSEK)	Fond- vikt %	Index- vikt %
TILLVÄXTMARKNAD				211 585	194 857	10,6	3,7
Antofagasta PLC	Råvaror	50 747	1 631,00 GBP	8 633	5 522	0,4	
LF Tillväxtmarknadsfond	Finans	763 050	265,98 SEK	202 952	189 336	10,1	
ÖVRIGA MARKNADER INGÅENDE I INDEX				-	-	0,0	0,9
SUMMA REGLERAD MARKNAD				1 924 141	1 845 900	96,1	100,0
VÄRDEPAPPER				1 924 141	1 845 900	96,1	100,0
Övrigt enligt balansräkning				77 428		3,9	
FONDFÖRMÖGENHET				2 001 569		100,0	100,0

Not 2 Förändring av fondförmögenhet (kSEK)	2010-12-31	2009-12-31
Fondförm vid årets början	1 849 759	1 226 223
Andelsutgivning	217 834	316 123
Andelsinlösen	- 101 311	- 74 571
Resultat efter skatt	78 342	440 878
Utdelat till andelsägarna	- 43 054	- 58 894
Fondförmögenhet	2 001 569	1 849 759

Not 3 Värdeförändring på aktier m m (kSEK)	2010	2009
Realisationsvinst	525 109	430 112
Realisationsförlust	- 462 666	- 471 300
Orealiserade värdeförändringar	- 18 050	456 898
Värdeförändring på aktier m m	44 392	415 709

Not 4 Övriga kostnader (kSEK)	2010	2009
Bankkostnader	- 13	- 5
Övriga kostnader	0	- 1
Övriga kostnader	- 13	- 6

Not 5 Indexterminer - Exponering 2010-12-31 (kSEK)

Valuta	Namn	Köpt/Sålt	Antal Nominellt	Marknadsvärde underliggande (kSEK)	% av fond- förmögenhet
EUR	DAX Index Mar 11	Köpt	600	37 314	1,8
EUR	DJ Euro STOXX 50 Index Mar11	Sålt	1 500	37 680	1,9
EUR	DJ STOXX 50 Index Mar11	Sålt	1 380	32 077	1,6
EUR	DJ STOXX 600 Auto&Parts Future Mar11	Köpt	700	2 130	0,1
EUR	DJ STOXX 600 Chemicals Future Mar11	Köpt	1 150	5 970	0,3
EUR	DJ STOXX 600 Chemicals Future Mar11	Sålt	350	1 817	0,1
EUR	DJ STOXX 600 Cons & Materials Future Mar11	Köpt	750	1 906	0,1
EUR	DJ STOXX 600 Cons & Materials Future Mar11	Sålt	2 350	5 971	0,3
EUR	DJ STOXX 600 Fin Service Future Mar11	Köpt	800	1 942	0,1
EUR	DJ STOXX 600 Real Estate Future Mar11	Sålt	1 850	1 922	0,1
EUR	DJ STOXX 600 Utilities Future Mar11	Sålt	650	1 835	0,1
JPY	NIKKEI 225 YEN (SGX) Mar11	Sålt	11 500	9 716	0,5
SEK	OMXS30 Index Jan11	Köpt	76 600	89 009	4,4
SEK	OMXS30 Index Jan11	Sålt	4 300	4 997	0,2
USD	E-Mini MSCI Emerg Mar11	Köpt	6 350	49 054	2,5
USD	Russell 2000 Mini Future Mar11	Köpt	1 900	10 118	0,5
USD	S&P 500 Mini Index Mar11	Sålt	4 800	40 596	2,0

Not 6 Sammanställning emittenter	% av fondförmögenheten
AstraZeneca	1,8
Volvo	0,9

Styrelsen och Verkställande direktören för Länsförsäkringar Fondförvaltning AB (publ), org nr 556364-2783 avlämnar årsberättelse för Länsförsäkringar Pension 2030, org nr 504400-4769 för räkenskapsåret 2010.

Stockholm 18 mars 2011

Ulf W Eriksson
Ordförande

Anders Borgcrantz Birger Lövgren Madis Üürike

Lars Rosén Lena Wahlgren Beatrice Kämpe-Nikolausson

Eva Gottfridsdotter-Nilsson
Verkställande direktör

Arbetsgarnledarmöter

Ulf Hamrén Bitte Franzén Molander

REVISIONSBERÄTTELSE

I egenskap av revisor i Länsförsäkringar Fondförvaltning AB (publ) 556364-2783, har jag granskat årsberättelsen och bokföringen samt fondbolagets förvaltning av Länsförsäkringar Pension 2030, organisationsnummer 504400-4769 för räkenskapsåret 2010. Det är fondbolaget som har ansvaret för räkenskaphandlingarna och förvaltningen och för att lagen om investeringsfonder och Finansinspektions föreskrifter om investeringsfonder tillämpas vid upprättandet av årsberättelsen. Mitt ansvar är att uttala mig om årsberättelsen och förvaltningen på grundval av min revision.

Revisionen har utförts i enlighet med god revisionsd i Sverige. Det innebär att jag planerat och genomfört revisionen för att med hög men inte absolut säkerhet försäkra mig om att årsberättelsen inte innehåller väsentliga felaktigheter. En revision innefattar att granska ett urval av underlagen för belopp och annan information i räkenskapsförhandlingarna. I en revision ingår också att pröva redovisningsprinciperna och fondbolagets tillämpning av dem samt att bedöma de betydelsefulla uppskattningarna som fondbolaget gjort när det upprättat årsberättelsen samt att utvärdera den samlade informationen i årsberättelsen. Jag har granskat väsentliga beslut, åtgärder och förhållanden i fonden för att kunna bedöma om fondbolaget handlat i strid med lagen om investeringsfonder eller fondbestämmelserna. Jag anser att min revision ger mig rimlig grund för mina uttalanden nedan.

Årsberättelsen har upprättats i enlighet med lagen om investeringsfonder och Finansinspektionens föreskrifter om investeringsfonder.

Fondbolaget har enligt min bedömning inte handlat i strid med lagen om investeringsfonder eller fondbestämmelserna.

Stockholm 18 mars 2011

Johan Bäckström
Auktoriserad revisor

AVKASTNING 2010

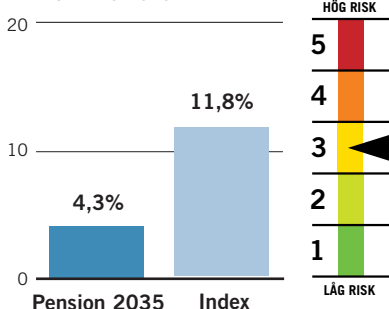

FONDFAKTA

Startdatum	2000-07-03
Startkurs	100 kr
Utdelning kr/andel	1,48 kr
Utdelningsdatum	2010-03-05
Förvaltningsavgift*	0,45% - 0,47%
Inköpsavgift	0%
Försäljningsavgift	0%
Omsättningshastighet, ggr	1,38
Transaktionskostnad	0,08%
	2 749 kSEK
TER	0,63%
Förvaltningsavgift i kr vid:	
10 000 kr engångsinsättning	44,23 kr
100 kr löpande sparande	2,92 kr
Omsättning via	
närstående institut i %	0,00%
PPM-nr	671 453

* Kostnaden för förvaring medräknas i förvaltningsavgiften. Förvaringskostnaden kan inte anges på förhand av fondbolaget utan kan endast uppskattas. Fondens förvaltningsavgift redovisas därför inom ett uppskattat intervall.

Ansvarig förvaltare

Björn Jonsson, Alfred Berg

Placeringsinriktning

Pension 2035 är en generationsfond. Tills det är tio år kvar till pension placerar fonden endast i aktier. Därefter minskas aktiedelen successivt och vid pension är hälften placerat i räntepapper. Jämförelseindex består av 30 procent NASDAQ OMX Stockholm ABs index (SBX), 10 procent Morgan Stanley MSCI Emerging Markets Free Index, 60 procent Morgan Stanley världsindeks (exklusive Sverige).

Handel med optioner, terminer och värdepapperslån

Fonden har tillstånd att handla med optioner, terminer och swapavtal. Fonden har under året placerat i ränte- och aktieterminer i syfte att effektivisera förvaltningen. Fonden har enligt fondbestämmelserna möjlighet att lämna värdepapperslån. Fonden har inte nyttjat denna möjlighet under 2010.

FONDENS TIO STÖRSTA INNEHAV 2010-12-31

Största innehav	(kSEK)	% av fonden
LF Tillväxtmarknadsfond	139 314	10,1
Ericsson LM, B	35 102	2,5
Nordea Bank AB	31 028	2,3
Hennes & Mauritz, B	25 366	1,8
Securitas, B	20 845	1,5
Unibet Group Plc SDB	20 556	1,5
BHP Billiton	17 812	1,3
Exxon Mobil Corp	17 067	1,2
Saab, B	16 500	1,2
Novo Nordisk	16 056	1,2

Länsförsäkringar Pension 2035

Världens börser svängde kraftigt i värde under 2010. Från att ha minskat i värde under första halvåret tog fonden del av stigande aktiemarknader och slutade året med en uppgång.

FÖRVALTNINGSBERÄTTELSE

Utvecklingen på aktiemarknaderna har varierat kraftigt under 2010. I synnerhet första halvåret präglades av såväl stora upp- som nedgångar. Ekonomisk statistik som visade att den globala konjunkturen återhämtade sig bidrog till uppgångar. Den osäkerhet som följde i spåren av den statsfinansiella krisen i framför allt södra Europa orsakade fallande aktiemarknader. Under första halvåret minskade fonden i värde. Under hösten rådde mer optimistiska tongångar och en relativt stabil uppgång tog vid, vilket medförde att fonden slutade året med en uppgång på 4,3 procent.

Under 2010 genomfördes en omorganisation inom Länsförsäkringar Fondförvaltning. Bland annat inrättades det en funktion för Middle Office.

Defensiv inriktning

Under våren och sommaren bedömde förvaltaren att den globala ekonomin skulle växa, om än i långsam takt. När den europeiska finanskrisen blossade upp under försommaren ansåg förvaltaren att risken för bakslag hade ökat. Fonden ökade därför innehaven i defensiva aktier (aktier som relativt sett brukar gå bättre i oroliga tider).

Successivt ökade förvaltaren risknivån i takt med att risken för bakslag för den

ekonomiska tillväxten minskade. Den kraftiga kronförstärkningen har inverkat negativt på fondens avkastning. Under 2010 steg fondens jämförelseindex med 11,8 procent. Att fonden utvecklades sämre än jämförelseindex berodde främst på att svenska aktier gick sämre än jämförelseindex.

Strategi

Förvaltaren förväntar sig en positiv utveckling för aktier som en följd av fortsatt låga räntor och fallande riskpremier. Fondens innehav i svenska aktier har en defensiv inriktning eftersom dessa bland annat är lågt värderade. Förvaltaren anser även att det ser ljus ut för tillväxtmarknader, bland annat eftersom Kina bedöms kunna mjuklanda sin ekonomi. Förvaltaren ser även positivt på exportorienterade ekonomier med goda statsfinanser som den svenska och tyska. I takt med att råvarupriserna fortsätter att stiga och kapacitetsutnyttjandet ökar förväntas inflationsförväntningarna öka. Det leder till brantare avkastningskurvor. Den amerikanska ekonomin förväntas växa snabbare än vad som tidigare förutsågs, vilket gynnar den globala tillväxten.

FONDENS FÖRDELNING PÅ MARKNADER (%)

Index anges inom parentes

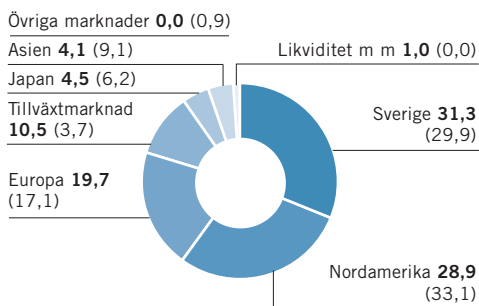

FONDENS FÖRDELNING PÅ BRANSCHER (%)

Index anges inom parentes

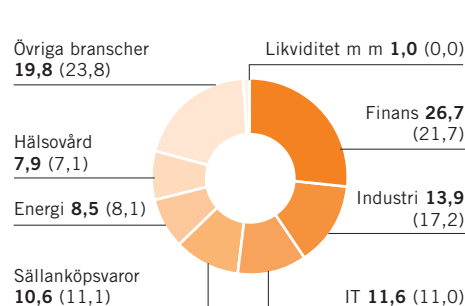

AVKASTNING OCH RISK

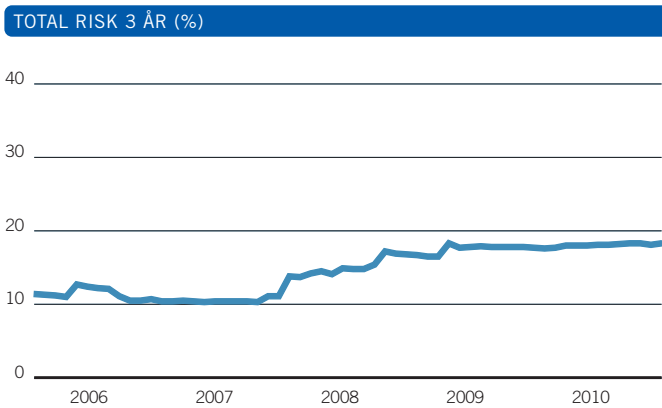
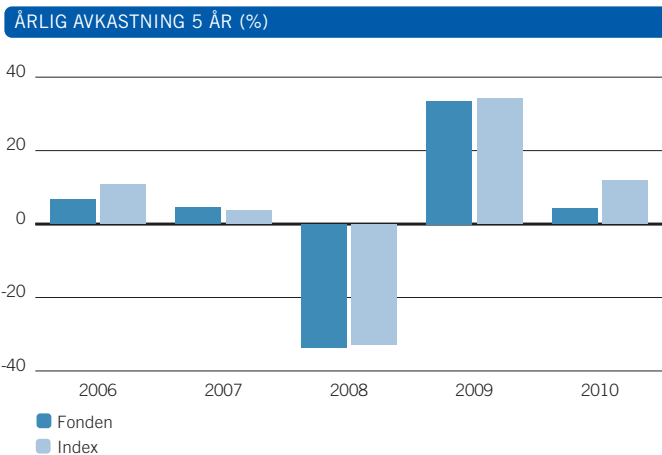

AVKASTNING & RISK (%)

	1 år	3 år	5 år
Avkastning fond	4,3	-7,6	3,0
Avkastning index	11,8	1,0	15,9
Volatilitet fond	12,6	18,3	15,7
Volatilitet index	10,9	17,3	14,8
Aktiv risk	3,0	3,7	3,2

STÖRSTA BRUTTOKÖP SENASTE 12 MÅNADERNA

	Antal	Belopp (kSEK)	% av totala köp
Ericsson LM, B	974 518	75 590	4,1
Nordea Bank AB	985 177	68 281	3,7
Nokia	738 135	66 505	3,6
AstraZeneca SDB	166 326	55 232	3,0
Securitas, B	696 937	51 245	2,8
TeliaSonera	982 579	50 518	2,7
Hennes & Mauritz, B	156 086	47 317	2,6
Intrum Justitia	500 099	44 540	2,4
Unibet Group Plc SDB	209 753	36 569	2,0
PA Resources	1 798 220	24 430	1,3

STÖRSTA BRUTTOFÖRSÄLJNINGAR SENASTE 12 MÅNADERNA

	Antal	Belopp (kSEK)	% av totala försälj.
Securitas, B	1 105 977	81 265	4,6
AstraZeneca SDB	219 223	71 831	4,1
Ericsson LM, B	839 303	64 400	3,6
Nokia	685 088	63 173	3,6
Nordea Bank AB	887 113	61 870	3,5
Hennes & Mauritz, B	149 100	58 468	3,3
TeliaSonera	1 143 515	56 384	3,2
Intrum Justitia	583 927	50 498	2,9
Loomis B	318 434	28 050	1,6
PA Resources	4 975 866	27 787	1,6

HISTORIK SENASTE 5 ÅREN

	2006-12-31	2007-12-31	2008-12-31	2009-12-31	2010-12-31
Utdelning kr/andel	1,33	1,90	2,29	2,42	1,48
Utdelningsdatum	2006-03-17	2007-03-23	2008-03-14	2009-03-27	2010-03-05
Andelsvärde	80,52	82,26	52,82	67,20	68,53
Antal utelöpande andelar	11 713 731	12 713 362	14 867 195	18 450 143	20 093 959
Fondförmögenhet mkr	943	1 046	785	1 240	1 377
Avkastning %	6,7	4,5	-33,6	33,5	4,3
Avkastning index %	10,7	3,7	-32,7	34,2	11,8

RESULTAT- OCH BALANSRÄKNING

I denna årsberättelse redovisas alla belopp i kSEK varför avrundningsdifferenser kan förekomma.

RESULTATRÄKNING (kSEK)

	2010	2009
Värdeförändring på aktier m m (not 3)	29 641	274 554
Ränteintäkter	50	92
Utdelningar	31 895	24 875
Valutavinst och -förluster, netto	-689	-1 560
Summa intäkter	60 897	297 961
Ersättning till fondbolaget	-5 151	-3 945
Ersättning till förvaringsinstitutet	-229	-143
Courtago m m	-2 998	-3 150
Övriga kostnader (not 4)	-13	-5
Summa kostnader	-8 390	-7 243
Resultat före skatt	52 506	290 718
Skatt	-	-
Resultat efter skatt	52 506	290 718

BALANSRÄKNING (kSEK)

	2010-12-31	2009-12-31
Värdepapper (not 1) (not 5)	1 326 029	1 200 810
Bank och övriga likvida medel	49 152	38 834
Upplupna intäkter	0	0
Övriga fordringar	2 327	660
Summa tillgångar	1 377 507	1 240 303
Upplupen ersättning till fondbolag och förvaringsinstitut	-456	-409
Övriga skulder	-	-
Summa skulder	-456	-409
Fondförmögenhet (not 2)	1 377 051	1 239 895
Poster inom linjen		
Ställda säkerheter för derivat	-	-
Erhållna säkerheter för derivat	-	-

FONDENS INNEHAV, 2010-12-31

INNEHAV (kSEK)

Not 1 Värdepapper	Bransch	Antal	Kurs Valuta	Marknadsvärde (kSEK)	Anskaffningsvärde (kSEK)	Fond-vikt %	Index-vikt %
ASIEN				56 194	49 991	4,1	9,1
BHP Billiton	Råvaror	56 754	45,85 AUD	17 812	12 809	1,3	
Boral	Råvaror	63 340	4,95 AUD	2 146	1 840	0,2	
DBS Group	Finans	154 000	14,50 SGD	11 694	11 559	0,8	
Oversea-Chinese Banking Corp	Finans	79 000	10,00 SGD	4 137	3 389	0,3	
SembCorp Marine Ltd	Industri	71 000	5,37 SGD	1 997	1 679	0,1	
United Overseas Bank	Finans	86 000	18,44 SGD	8 305	8 579	0,6	
Westpac Banking	Finans	24 949	22,61 AUD	3 861	4 054	0,3	
Wilmar International	Hälsovård	116 000	5,63 SGD	3 420	3 579	0,2	
Worley Parsons Ltd	Energi	15 338	26,88 AUD	2 822	2 504	0,2	
EUROPA				295 206	297 306	21,4	17,1
Alstom	Industri	7 439	36,03 EUR	2 406	2 661	0,2	
AP Moller-Maersk B	Industri	78	51 000,00 DKK	4 791	4 356	0,3	
ARM Holdings	IT	132 289	430,70 GBP	5 943	5 446	0,4	
AstraZeneca	Hälsovård	40 999	2 977,00 GBP	12 730	13 006	0,9	
Autos Trade SPA I	Industri	14 970	15,22 EUR	2 046	2 487	0,1	
AXA	Finans	80 927	12,53 EUR	9 104	12 891	0,7	
Axel Springer AG	Sällanköpsvaror	1 276	122,00 EUR	1 398	1 366	0,1	
Barclays	Finans	117 477	265,20 GBP	3 249	4 355	0,2	
BASF Ordinary Registerd SHS	Råvaror	26 890	59,70 EUR	14 413	11 154	1,0	
Bekaert NV SA	Industri	3 680	86,13 EUR	2 846	2 795	0,2	
BHP Billiton GB	Råvaror	52 820	2 617,50 GBP	14 420	11 564	1,0	
BP Plc Amoco	Energi	257 174	473,80 GBP	12 709	15 102	0,9	
Carlsberg, B	Dagligvaror	9 911	562,00 DKK	6 708	7 077	0,5	
Coloplast A/S	Hälsovård	2 953	759,00 DKK	2 699	2 509	0,2	
Credit Agricole	Finans	84 562	9,60 EUR	7 289	9 086	0,5	
Fonciere Des Regions	Finans	2 682	71,96 EUR	1 733	1 994	0,1	
GlaxoSmithkline	Hälsovård	41 246	1 260,50 GBP	5 423	5 953	0,4	

forts nästa sida

forts Pension 2035

Not 1 Värdepapper	Bransch	Antal	Kurs Valuta	Marknads- värde (KSEK)	Anskaffnings- värde (KSEK)	Fond- vikt %	Index- vikt %
HSBC Holdings	Finans	167 462	658,50 GBP	11 502	11 599	0,8	
Inditex	Sällanköpsvaror	21 294	56,35 EUR	10 773	12 259	0,8	
Jerónimo Martins Sggs	Dagligvaror	13 543	11,63 EUR	1 413	1 546	0,1	
Kone Corporation	Industri	4 464	41,95 EUR	1 681	1 733	0,1	
Metro AG	Dagligvaror	9 467	53,88 EUR	4 579	3 836	0,3	
Metso	Industri	2 971	41,81 EUR	1 115	959	0,1	
Muenchener Ruckversicherung	Finans	10 528	113,45 EUR	10 723	11 305	0,8	
Natisix	Finans	103 305	3,52 EUR	3 267	3 914	0,2	
Nokia	IT	53 047	7,73 EUR	3 679	3 652	0,3	
Novo Nordisk	Hälsövård	21 196	629,00 DKK	16 056	11 029	1,2	
Outokumpu, A	Råvaror	12 692	13,99 EUR	1 594	1 615	0,1	
Reckitt Benckiser	Dagligvaror	16 970	3 589,00 GBP	6 352	6 143	0,5	
Royal Dutch Shell B	Energi	21 874	2 138,50 GBP	4 879	4 244	0,4	
Saint-Gobain	Industri	19 759	39,12 EUR	6 940	6 964	0,5	
Saipem	Energi	9 818	36,82 EUR	3 246	3 023	0,2	
Salzgitter	Råvaror	4 884	57,77 EUR	2 533	2 767	0,2	
SGS Surveillance	Industri	164	1 579,00 CHF	1 863	1 475	0,1	
Shire Pharma	Hälsövård	23 065	1 554,00 GBP	3 738	3 806	0,3	
Societe Generale	Finans	24 714	40,89 EUR	9 073	11 253	0,7	
StatoilHydro	Energi	73 570	139,40 NOK	11 774	11 446	0,9	
Telefonica de Espana	Telekom	93 488	17,00 EUR	14 264	16 558	1,0	
Telenor	Telekom	77 594	95,10 NOK	8 472	7 630	0,6	
Tesco	Dagligvaror	148 247	430,60 GBP	6 658	6 648	0,5	
Trigon Agri	Råvaror	93 735	7,05 SEK	661	892	0,0	
Unibail Rodamco	Finans	9 469	147,35 EUR	12 527	13 306	0,9	
Unilever	Dagligvaror	33 874	1 981,00 GBP	6 999	7 011	0,5	
Vopak (Kon)	Industri	6 031	35,60 EUR	1 928	1 812	0,1	
Wärtsilä, B	Industri	7 624	57,40 EUR	3 929	3 696	0,3	
Zurich Finl Services	Finans	7 152	242,10 CHF	12 459	11 384	0,9	
DAX Index Mar 11	Termin	400	6 927,00 EUR	-280	-	0,0	
DJ Euro STOXX 50 Index Mar11	Termin	-1 030	2 798,00 EUR	370	-	0,0	
DJ STOXX 50 Index Mar11	Termin	-980	2 589,00 EUR	299	-	0,0	
DJ STOXX 600 Auto&P Fut Mar11	Termin	450	338,90 EUR	-16	-	0,0	
DJ STOXX 600 Chem Fut Mar11	Termin	-200	578,20 EUR	-1	-	0,0	
DJ STOXX 600 Chem Fut Mar11	Termin	750	578,20 EUR	4	-	0,0	
DJ STOXX 600 Cons & M Fut Mar11	Termin	-1 600	283,00 EUR	43	-	0,0	
DJ STOXX 600 Cons & M Fut Mar11	Termin	500	283,00 EUR	-13	-	0,0	
DJ STOXX 600 Fin Serv Fut Mar11	Termin	550	270,40 EUR	-6	-	0,0	
DJ STOXX 600 Real Est Fut Mar11	Termin	-1 250	115,70 EUR	29	-	0,0	
DJ STOXX 600 Utilities Fut Mar11	Termin	-450	314,50 EUR	12	-	0,0	
E-Mini MSCI Emerg Mar11	Termin	4 350	1 143,80 USD	182	-	0,0	
JAPAN				62 189	60 805	4,5	6,2
Aeon Co	Dagligvaror	58 100	1 016,00 JPY	4 882	4 269	0,4	
Astellas Pharma	Hälsövård	21 900	3 095,00 JPY	5 606	5 787	0,4	
Central Japan Railway Corp	Industri	145	680 000,00 JPY	8 155	7 963	0,6	
East Japan Railway	Industri	2 300	5 280,00 JPY	1 004	959	0,1	
Kajima Corp	Industri	101 000	216,00 JPY	1 804	1 600	0,1	
KDDI Corp	Telekom	287	469 000,00 JPY	11 133	10 642	0,8	
Konica Corp	Sällanköpsvaror	33 500	844,00 JPY	2 338	2 437	0,2	
Nippon Tele & Telecom Corp	Telekom	21 200	3 675,00 JPY	6 444	6 798	0,5	
Resona Holdings	Finans	58 700	487,00 JPY	2 364	2 439	0,2	
Seven & I Holdings Co Ltd	Dagligvaror	5 600	2 170,00 JPY	1 005	881	0,1	
Sumitomo Corporation	Industri	64 100	1 149,00 JPY	6 091	6 085	0,4	
Takeda Pharmaceutical Comp	Hälsövård	11 200	3 995,00 JPY	3 701	3 459	0,3	
Toppan Printing	Industri	34 000	742,00 JPY	2 087	2 031	0,2	
Toyota Tsusho	Industri	14 700	1 430,00 JPY	1 739	1 661	0,1	
West Japan Railway	Industri	76	303 500,00 JPY	1 908	2 027	0,1	
Yamato Holdings Co	Industri	19 300	1 156,00 JPY	1 845	1 766	0,1	
NIKEI 225 YEN (SGX) Mar11	Termin	-8 000	10 215,00 JPY	83	-	0,0	
NORDAMERIKA				393 340	379 366	28,6	33,1
Adobe Systems	IT	20 671	30,85 USD	4 307	4 016	0,3	
Agrium	Råvaror	5 859	91,07 CAD	3 604	2 308	0,3	
American Eagle Outfitters	Sällanköpsvaror	20 208	14,61 USD	1 994	2 114	0,1	
Amerisourcebergen Corp	Hälsövård	21 331	34,50 USD	4 970	3 376	0,4	
AT&T Inc	Telekom	53 037	29,31 USD	10 499	10 162	0,8	
Avery Dennison Corp	Industri	6 660	42,50 USD	1 912	1 547	0,1	
Bank of America Corp	Finans	104 136	13,35 USD	9 389	11 697	0,7	
Baxter Intl	Hälsövård	35 427	50,69 USD	12 129	11 023	0,9	
Best Buy Co Inc	Sällanköpsvaror	32 504	34,15 USD	7 497	9 022	0,5	
Centerra Gold Inc	Råvaror	7 400	20,05 CAD	1 002	1 087	0,1	
Cisco Systems	IT	54 578	20,22 USD	7 453	8 691	0,5	
Cognizant Tech Solutions Crp A	IT	7 740	74,08 USD	3 873	3 286	0,3	
Corning	IT	40 465	19,32 USD	5 280	5 152	0,4	
Costco Wholesale Co	Dagligvaror	7 285	72,81 USD	3 582	2 866	0,3	
Coventry Health Care Inc	Hälsövård	17 195	26,68 USD	3 098	3 035	0,2	
CVS Corp	Dagligvaror	16 886	34,96 USD	3 987	4 189	0,3	
Danaer Corp	Industri	9 372	47,21 USD	2 988	2 586	0,2	
Diamond Offshore Drilling	Energi	6 960	65,63 USD	3 085	3 163	0,2	
Disho network Corp	Industri	27 329	19,27 USD	3 556	4 100	0,3	
Dte Energy Company	Kraft	15 852	45,30 USD	4 850	5 369	0,4	
Dun & Bradstreet Corp	Finans	4 127	81,61 USD	2 275	2 123	0,2	
Exelon Corp	Kraft	40 008	41,49 USD	11 211	12 138	0,8	
Exxon Mobil Corp	Energi	34 470	73,31 USD	17 067	16 114	1,2	
Fairfax Financial Holdings	Finans	653	407,18 CAD	1 796	1 870	0,1	
First Quantum Minerals	Råvaror	4 525	108,97 CAD	3 330	2 555	0,2	
Flowserve Corp	Industri	5 441	118,46 USD	4 353	3 850	0,3	

Not 1 Värdepapper	Bransch	Antal	Kurs Valuta	Marknads- värde (KSEK)	Anskaffnings- värde (KSEK)	Fond- vikt %	Index- vikt %
Freeport-Mcmoran Copper	Råvaror	6 146	120,36 USD	4 996	4 624	0,4	
General Mills Inc	Dagligvaror	49 990	35,44 USD	11 966	13 206	0,9	
Genuine Parts Co	Sällanköpsvaror	13 818	51,31 USD	4 989	3 983	0,3	
Goldcorp	Råvaror	17 357	45,40 CAD	5 322	4 681	0,4	
Hartford Financial Svcs Grp	Finans	19 925	26,61 USD	3 581	3 842	0,3	
Hewlett-Packard Co	IT	48 460	42,35 USD	13 861	15 576	1,0	
Hudson City Bancorp Inc	Finans	37 518	12,79 USD	3 241	3 270	0,2	
IBM Corp	IT	6 879	146,53 USD	6 808	6 351	0,5	
Imnet Mining Corp	Råvaror	4 628	77,90 CAD	2 435	2 206	0,2	
Intact Financial Corp	Finans	6 406	50,66 CAD	2 192	2 083	0,2	
Intel Corp	IT	23 074	21,01 USD	3 274	3 160	0,2	
Intl Flavors Fragrances	Råvaror	8 651	55,53 USD	3 245	2 952	0,2	
ITT Corp	Industri	9 758	52,13 USD	3 436	3 253	0,2	
KBR	Industri	12 076	30,58 USD	2 494	2 081	0,2	
Las Vegas Sands Corp	Sällanköpsvaror	16 765	44,36 USD	5 023	5 369	0,4	
Lincoln National Corp	Finans	24 778	27,77 USD	4 647	4 676	0,3	
Low's Companies	Sällanköpsvaror	73 099	25,09 USD	12 387	12 683	0,9	
Marathon Oil Corp	Energi	56 950	36,88 USD	14 185	13 696	1,0	
Mcgraw-Hill Inc	Sällanköpsvaror	9 343	36,39 CAD	2 296	2 221	0,2	
Memic Electronic Materials	IT	28 715	11,10 USD	2 153	2 913	0,2	
Microsoft Corp	IT	63 290	27,87 USD	11 913	12 052	0,9	
Murphy Oil Corp	Energi	16 797	75,40 USD	8 554	6 373	0,6	
Nvidia Corp	IT	41 828	14,92 USD	4 214	4 194	0,3	
Paychex	IT	27 103	30,83 USD	5 643	5 038	0,4	
Qualcomm	IT	17 039	49,82 USD	5 733	4 801	0,4	
Sherwin-Williams Co/The	Sällanköpsvaror	7 741	84,08 USD	4 396	4 062	0,3	
Spectra Energy	Kraft	63 440	25,31 USD	10 845	9 979	0,8	
Staples Inc	Sällanköpsvaror	75 608	22,99 USD	11 740	12 971	0,9	
Sysco Corp	Dagligvaror	27 741	29,19 USD	5 469	5 389	0,4	
Target Corp	Sällanköpsvaror	12 327	59,92 USD	4 989	3 888	0,4	
Texas Instruments	IT	62 776	32,28 USD	13 686	11 569	1,0	
Total System Services	IT	17 858	15,46 USD	1 865	1 851	0,1	
United States Steel Corp	Råvaror	13 915	59,31 USD	5 574	4 519	0,4	
Valero Energy Corp	Energi	48 356	23,33 USD	7 619	6 267	0,6	
Walgreen Co	Dagligvaror	11 420	39,18 USD	3 022	2 453	0,2	
Verizon Communications	Telekom	31 012	35,62 USD	7 461	6 719	0,5	
Western Digital	IT	19 162	33,57 USD	4 345	3 498	0,3	
Western Union Co	IT	56 071	18,48 USD	6 998	7 467	0,5	
Vmware A	IT	6 830	89,73 USD	4 139	3 681	0,3	
Wynn Resorts Ltd	Sällanköpsvaror	7 003	101,82 USD	4 816	4 329	0,3	
Xerox Corp	IT	49 274	11,56 USD	3 847	2 733	0,3	
Zimmer Holdings Inc	Hälsövård	13 620	54,03 USD	4 970	5 354	0,4	
Russell 2000 Mini Future Mar11	Termin	1 300	788,50 USD	5	-	0,0	
S&P 500 Mini Index Mar11	Termin	-3 450	1 252,25 USD	80	-	0,0	
SVERIGE				374 039	350 111	27,2	29,9
ABB SDB	Industri	74 074	150,90 SEK	11 178	10 577	0,8	
Alfa Laval AB	Industri	16 843	141,60 SEK	2 385	1 635	0,2	
Alliance Oil SDB	Energi	1 846	106,80 SEK	197	198	0,0	
Arise Power	Industri	224 323	43,00 SEK	9 646	11 695	0,7	
AstraZeneca SDB	Hälsövård	39 090	311,00 SEK	12 157	13 731	0,9	
Atlas Copco, B	Industri	30 553	152,30 SEK	4 653	2 797	0,3	
Bioinvent Intl	Hälsövård	70 505	29,10 SEK	2 052	2 032	0,1	
Black Earth Farming SDB	Råvaror	237 103	26,50 SEK	6 283	5 754	0,5	
Bolden	Råvaror	25 852	137,20 SEK	3 547	2 871	0,3	
Electrolux, B	Sällanköpsvaror	24 752	192,70 SEK	4 770	3 915	0,3	
Eniro BTA	Sällanköpsvaror	24 606 120	0,55 SEK	13 533	12 839	1,0	
Ericsson LM, B	IT	445 736	78,75 SEK	35 102	34 290	2,5	
Hennes & Mauritz, B	Sällanköpsvaror	112 338	225,80 SEK	25 366	26 525	1,8	
Holmen, B	Råvaror	25 161	224,10 SEK	5 639	5 382	0,4	
Husqvarna, B	Sällanköpsvaror	49 034	56,65 SEK	2 778	2 358	0,2	
Intrum Justitia	Finans	144 508	103,75 SEK	14 993	12 337	1,1	
Investor, A	Finans	91 322	139,30 SEK	12 721	11 694	0,9	
Meda, A	Hälsövård	174 537	51,40 SEK	8 971	9 663	0,7	
Medivir, B	Hälsövård	24 484	139,75 SEK	3 422	2 417	0,2	
Niscayah Group	Industri	586 546	13,90 SEK	8 153	7 633	0,6	
Nordea Bank AB	Finans	422 145	73,50 SEK	31 028	29 126	2,3	
Oreox	Hälsövård	40 645	41,00 SEK	1 666	1 578	0,1	
PA Resources	Energi	1 818 741	7,55 SEK	13 731	7 630	1,0	
Petrogrand AB	Energi	561 000	9,55 SEK	5 358	9 317	0,4	
Saab, B	Industri	134 366	122,80 SEK	16 500	13 143	1,2	
Sandvik	Industri	36 496	13				

forts Pension 2035

Not 1 Värdepapper	Bransch	Antal	Kurs Valuta	Marknads- värde (kSEK)	Anskaffnings- värde (kSEK)	Fond- vikt %	Index- vikt %
TILLVÄXTMARKNAD				145 061	132 203	10,5	3,7
Antofagasta PLC	Råvaror	33 783	1 631,00 GBP	5 747	3 682	0,4	
LF Tillväxtmarknadsfond	Finans	523 786	265,98 SEK	139 314	128 520	10,1	
ÖVRIGA MARKNADER INGÅENDE I INDEX				-	-	0,0	0,9
SUMMA REGLERAD MARKNAD				1 326 029	1 269 782	96,3	100,0
VÄRDEPAPPER				1 326 029	1 269 782	96,3	100,0
Övrigt enligt balansräkning				51 023		3,7	
FONDFÖRMÖGENHET				1 377 051		100,0	100,0

Not 2 Förändring av fondförmögenhet (kSEK)	2010-12-31	2009-12-31
Fondförm vid årets början	1 239 895	785 271
Andelsutgivning	180 897	246 932
Andelsinlösen	- 68 737	- 46 067
Resultat efter skatt	52 506	290 718
Utdelat till andelsägarna	- 27 511	- 36 959
Fondförmögenhet	1 377 051	1 239 895

Not 3 Värdeförändring på aktier m m (kSEK)	2010	2009
Realisationsvinst	353 834	281 383
Realisationsförlust	- 312 674	- 299 412
Orealiserade värdeförändringar	- 11 518	292 583
Värdeförändring på aktier m m	29 641	274 554

Not 4 Övriga kostnader (kSEK)	2010	2009
Bankkostnader	- 12	- 5
Övriga kostnader	0	- 1
Övriga kostnader	- 13	- 5

Not 5 Indexterminer - Exponering 2010-12-31 (kSEK)

Valuta	Namn	Köpt/Sålt	Antal Nominellt	Marknadsvärde underliggande (kSEK)	% av fond- förmögenhet
EUR	DAX Index Mar 11	Köpt	400	24 876	1,8
EUR	DJ Euro STOXX 50 Index Mar11	Sålt	1 030	25 874	1,9
EUR	DJ STOXX 50 Index Mar11	Sålt	980	22 779	1,6
EUR	DJ STOXX 600 Auto&Parts Future Mar11	Köpt	450	1 369	0,1
EUR	DJ STOXX 600 Chemicals Future Mar11	Köpt	750	3 893	0,3
EUR	DJ STOXX 600 Chemicals Future Mar11	Sålt	200	1 038	0,1
EUR	DJ STOXX 600 Cons & Materials Future Mar11	Köpt	500	1 270	0,1
EUR	DJ STOXX 600 Cons & Materials Future Mar11	Sålt	1 600	4 065	0,3
EUR	DJ STOXX 600 Fin Service Future Mar11	Köpt	550	1 335	0,1
EUR	DJ STOXX 600 Real Estate Future Mar11	Sålt	1 250	1 298	0,1
EUR	DJ STOXX 600 Utilities Future Mar11	Sålt	450	1 271	0,1
JPY	NIKKEI 225 YEN (SGX) Mar11	Sålt	8 000	6 759	0,5
SEK	OMXS30 Index Jan11	Köpt	51 600	59 959	4,3
SEK	OMXS30 Index Jan11	Sålt	3 000	3 486	0,3
USD	E-Mini MSCI Emerg Mar11	Köpt	4 350	33 604	2,5
USD	Russell 2000 Mini Future Mar11	Köpt	1 300	6 923	0,5
USD	S&P 500 Mini Index Mar11	Sålt	3 450	29 179	2,1

Not 6 Sammanställning emittenter	% av fondförmögenheten
AstraZeneca	1,8
Volvo	0,9

Styrelsen och Verkställande direktören för Länsförsäkringar Fondförvaltning AB (publ), org nr 556364-2783 avlämnar årsberättelse för Länsförsäkringar Pension 2035, org nr 504400-8257 för räkenskapsåret 2010.

Stockholm 18 mars 2011

Ulf W Eriksson
Ordförande

Anders Borgcrantz Birger Lövgren Madis Üürike

Lars Rosén Lena Wahlgren Beatrice Kämpe-Nikolausson

Eva Gottfridsdotter-Nilsson
Verkställande direktör

Arbetsgagarledarmöter

Ulf Hamrén Bitte Franzén Molander

REVISIONSBERÄTTELSE

I egenskap av revisor i Länsförsäkringar Fondförvaltning AB (publ) 556364-2783, har jag granskat årsberättelsen och bokföringen samt fondbolagets förvaltning av Länsförsäkringar Pension 2035, organisationsnummer 504400-8257 för räkenskapsåret 2010. Det är fondbolaget som har ansvaret för räkenskaphandlingarna och förvaltningen och för att lagen om investeringsfonder och Finansinspektions föreskrifter om investeringsfonder tillämpas vid upprättandet av årsberättelsen. Mitt ansvar är att uttala mig om årsberättelsen och förvaltningen på grundval av min revision.

Revisionen har utförts i enlighet med god revisionssed i Sverige. Det innebär att jag planerat och genomfört revisionen för att med hög men inte absolut säkerhet försäkra mig om att årsberättelsen inte innehåller väsentliga felaktigheter. En revision innefattar att granska ett urval av underlagen för belopp och annan information i räkenskapsförhandlingarna. I en revision ingår också att pröva redovisningsprinciperna och fondbolagets tillämpning av dem samt att bedöma de betydelsefulla uppskattningarna som fondbolaget gjort när det upprättat årsberättelsen samt att utvärdera den samlade informationen i årsberättelsen. Jag har granskat väsentliga beslut, åtgärder och förhållanden i fonden för att kunna bedöma om fondbolaget handlat i strid med lagen om investeringsfonder eller fondbestämmelserna. Jag anser att min revision ger mig rimlig grund för mina uttalanden nedan.

Årsberättelsen har upprättats i enlighet med lagen om investeringsfonder och Finansinspektionens föreskrifter om investeringsfonder.

Fondbolaget har enligt min bedömning inte handlat i strid med lagen om investeringsfonder eller fondbestämmelserna.

Stockholm 18 mars 2011

Johan Baeckström
Auktoriserad revisor

AVKASTNING 2010

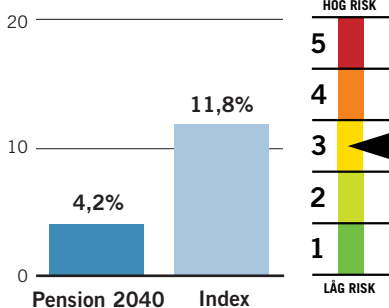

FONDFAKTA

Startdatum	2000-07-03
Startkurs	100 kr
Utdelning kr/andel	1,44 kr
Utdelningsdatum	2010-03-05
Förvaltningsavgift*	0,45% - 0,47%
Inköpsavgift	0%
Försäljningsavgift	0%
Omsättningshastighet, ggr	1,38
Transaktionskostnad	0,08%
	2 107 kSEK
TER	0,63%
Förvaltningsavgift i kr vid:	
10 000 kr engångsinsättning	44,22 kr
100 kr löpande sparande	2,92 kr
Omsättning via	
närstående institut i %	0,00%
PPM-nr	635 623

* Kostnaden för förvaring medräknas i förvaltningsavgiften. Förvaringskostnaden kan inte anges på förhand av fondbolaget utan kan endast uppskattas. Fondens förvaltningsavgift redovisas därför inom ett uppskattat intervall.

Ansvarig förvaltare

Björn Jonsson, Alfred Berg

Placeringsinriktning

Pension 2040 är en generationsfond. Tills det är tio år kvar till pension placerar fonden endast i aktier. Därefter minskas aktiedelen successivt och vid pension är hälften placerat i räntepapper. Jämförelseindex består av 30 procent NASDAQ OMX Stockholm ABs index (SBX), 10 procent Morgan Stanley Emerging Markets Free Index, 60 procent Morgan Stanley världsindex (exklusive Sverige).

Handel med optioner, terminer och värdepapperslån

Fonden har tillstånd att handla med optioner, terminer och swapavtal. Fonden har under året placerat i ränte- och aktieterminer i syfte att effektivisera förvaltningen. Fonden har enligt fondbestämmelserna möjlighet att lämna värdepapperslån. Fonden har inte nyttjat denna möjlighet under 2010.

FONDENS TIO STÖRSTA INNEHAV 2010-12-31

Största innehav	(kSEK)	% av fonden
LF Tillväxtmarknadsfond	105 282	10,0
Ericsson LM, B	27 148	2,6
Nordea Bank AB	23 975	2,3
Hennes & Mauritz, B	19 468	1,9
Securitas, B	16 002	1,5
Unibet Group Plc SDB	15 806	1,5
BHP Billiton	13 541	1,3
Exxon Mobil Corp	13 323	1,3
Saab, B	12 593	1,2
Intrum Justitia	11 507	1,1

Länsförsäkringar Pension 2040

Världens börser svängde kraftigt i värde under 2010. Från att ha minskat i värde under första halvåret tog fonden del av stigande aktiemarknader och slutade året med en uppgång.

FÖRVALTNINGSBERÄTTELSE

Utvecklingen på aktiemarknaderna har varierat kraftigt under 2010. I synnerhet första halvåret präglades av såväl stora upp- som nedgångar. Ekonomisk statistik som visade att den globala konjunkturen återhämtade sig bidrog till uppgångar. Den osäkerhet som följde i spåren av den statsfinansiella krisen i framför allt södra Europa orsakade fallande aktiemarknader. Under första halvåret minskade fonden i värde. Under hösten rådde mer optimistiska tongångar och en relativt stabil uppgång tog vid, vilket medförde att fonden slutade året med en uppgång på 4,2 procent.

Under 2010 genomfördes en omorganisation inom Länsförsäkringar Fondförvaltning. Bland annat inrättades det en funktion för Middle Office.

Defensiv inriktning

Under våren och sommaren bedömde förvaltaren att den globala ekonomin skulle växa, om än i långsam takt. När den europeiska finanskrisen blossade upp under försommaren ansåg förvaltaren att risken för bakslag hade ökat. Fonden ökade därför innehaven i defensiva aktier (aktier som relativt sett brukar gå bättre i oroliga tider).

Successivt ökade förvaltaren risknivån i takt med att risken för bakslag för den

ekonomiska tillväxten minskade. Den kraftiga kronförstärkningen har inverkat negativt på fondens avkastning. Under 2010 steg fondens jämförelseindex med 11,8 procent. Att fonden utvecklades sämre än jämförelseindex berodde främst på att svenska aktier gick sämre än jämförelseindex.

Strategi

Förvaltaren förväntar sig en positiv utveckling för aktier som en följd av fortsatt låga räntor och fallande riskpremier. Fondens innehav i svenska aktier har en defensiv inriktning eftersom dessa bland annat är lågt värderade. Förvaltaren anser även att det ser ljus ut för tillväxtmarknader, bland annat eftersom Kina bedöms kunna mjuklanda sin ekonomi. Förvaltaren ser även positivt på exportorienterade ekonomier med goda statsfinanser som den svenska och tyska. I takt med att råvarupriserna fortsätter att stiga och kapacitetsutnyttjandet ökar förväntas inflationsförväntningarna öka. Det leder till brantare avkastningskurvor. Den amerikanska ekonomin förväntas växa snabbare än vad som tidigare förutsågs, vilket gynnar den globala tillväxten.

FONDENS FÖRDELNING PÅ MARKNADER (%)

Index anges inom parentes

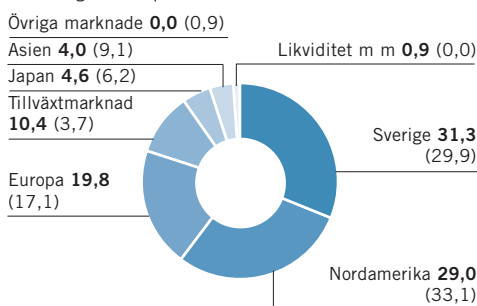

FONDENS FÖRDELNING PÅ BRANSCHER (%)

Index anges inom parentes

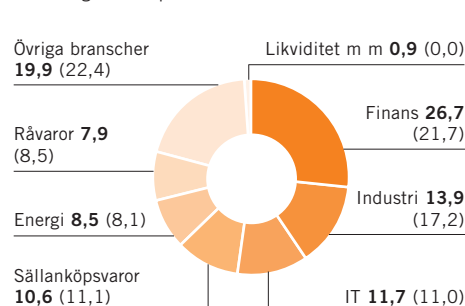

AVKASTNING OCH RISK

ÅRLIG AVKASTNING 5 ÅR (%)

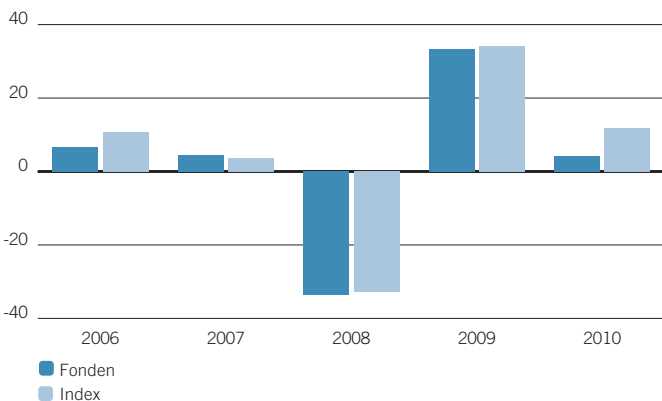

TOTAL RISK 3 ÅR (%)

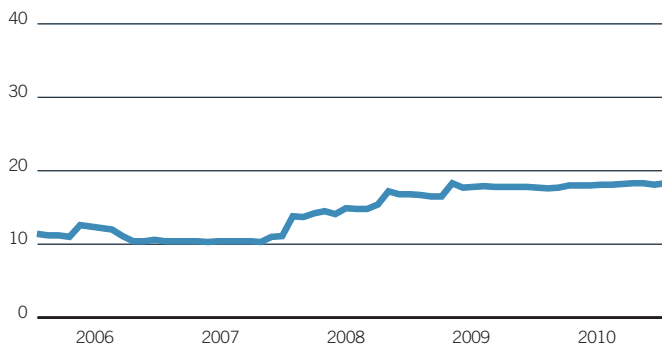

AVKASTNING & RISK (%)

	1 år	3 år	5 år
Avkastning fond	4,2	-7,7	2,9
Avkastning index	11,8	1,0	15,9
Volatilitet fond	12,6	18,3	15,7
Volatilitet index	10,9	17,3	14,8
Aktiv risk	3,0	3,7	3,2

STÖRSTA BRUTTOKÖP SENASTE 12 MÅNADERNA

	Antal	Belopp (kSEK)	% av totala köp
Ericsson LM, B	744 881	57 772	4,1
Nordea Bank AB	753 413	52 240	3,7
Nokia	560 498	50 498	3,6
AstraZeneca SDB	127 247	42 279	3,0
Securitas, B	530 998	39 044	2,8
TeliaSonera	745 615	38 339	2,7
Hennes & Mauritz, B	119 450	36 136	2,6
Intrum Justitia	383 293	34 127	2,4
Unibet Group Plc SDB	158 226	27 454	2,0
PA Resources	1 367 618	18 554	1,3

STÖRSTA BRUTTOFÖRSÄLJNINGAR SENASTE 12 MÅNADERNA

	Antal	Belopp (kSEK)	% av totala försälj.
Securitas, B	838 080	61 577	4,6
AstraZeneca SDB	167 175	54 815	4,1
Ericsson LM, B	635 509	48 772	3,7
Nokia	520 030	47 943	3,6
Nordea Bank AB	672 854	46 935	3,5
Hennes & Mauritz, B	113 067	44 344	3,3
TeliaSonera	866 718	42 739	3,2
Intrum Justitia	446 181	38 603	2,9
Loomis B	241 622	21 283	1,6
PA Resources	3 763 905	21 006	1,6

HISTORIK SENASTE 5 ÅREN

	2006-12-31	2007-12-31	2008-12-31	2009-12-31	2010-12-31
Utdelning kr/andel	1,22	1,74	2,26	2,29	1,44
Utdelningsdatum	2006-03-17	2007-03-23	2008-03-14	2009-03-27	2010-03-05
Andelsvärde	79,89	81,80	52,54	66,97	68,28
Antal utelöpande andelar	8 097 541	9 021 513	10 939 445	13 956 221	15 405 445
Fondförmögenhet mkr	647	738	575	935	1 052
Avkastning %	6,7	4,5	-33,6	33,3	4,2
Avkastning index %	10,7	3,7	-32,7	34,2	11,8

RESULTAT- OCH BALANSRÄKNING

I denna årsberättelse redovisas alla belopp i kSEK varför avrundningsdifferenser kan förekomma.

RESULTATRÄKNING (kSEK)

	2010	2009
Värdeförändring på aktier m m (not 3)	21 900	203 461
Ränteintäkter	36	66
Utdelningar	24 276	18 419
Valutavinstor och -förluster, netto	- 485	- 1 126
Summa intäkter	45 727	220 819
Ersättning till fondbolaget	- 3 901	- 2 929
Ersättning till förvaringsinstitutet	- 173	- 106
Courtago m m	- 2 354	- 2 450
Övriga kostnader (not 4)	- 12	- 5
Summa kostnader	- 6 441	- 5 490
Resultat före skatt	39 286	215 329
Skatt	-	-
Resultat efter skatt	39 286	215 329

BALANSRÄKNING (kSEK)

	2010-12-31	2009-12-31
Värdepapper (not 1) (not 5)	1 014 733	906 759
Bank och övriga likvida medel	35 706	27 675
Opplupna intäkter	-	0
Övriga fordringar	1 780	493
Summa tillgångar	1 052 219	934 927
Opplupen ersättning till fondbolag och förvaringsinstitut	- 349	- 308
Övriga skulder	-	-
Summa skulder	- 349	- 308
Fondförmögenhet (not 2)	1 051 870	934 619
Poster inom linjen		
Ställda säkerheter för derivat	-	-
Erhållna säkerheter för derivat	-	-

FONDENS INNEHAV, 2010-12-31

INNEHAV (kSEK)

Not 1 Värdepapper	Bransch	Antal	Kurs Valuta	Marknadsvärde (kSEK)	Anskaffningsvärde (kSEK)	Fondvikt %	Indexvikt %
ASIEN				42 515	37 899	4,0	9,1
BHP Billiton	Råvaror	43 145	45,85 AUD	13 541	9 868	1,3	
Boral	Råvaror	48 021	4,95 AUD	1 627	1 395	0,2	
DBS Group	Finans	117 000	14,50 SGD	8 884	8 791	0,8	
Oversea-Chinese Banking Corp	Finans	60 000	10,00 SGD	3 142	2 575	0,3	
SembCorp Marine Ltd	Industri	53 000	5,37 SGD	1 490	1 253	0,1	
United Overseas Bank	Finans	65 000	18,44 SGD	6 277	6 466	0,6	
Westpac Banking	Finans	18 176	22,61 AUD	2 813	2 943	0,3	
Wilmar International	Hälsövärd	88 000	5,63 SGD	2 595	2 715	0,2	
Worley Parsons Ltd	Energi	11 662	26,88 AUD	2 146	1 895	0,2	
EUROPA				225 262	226 922	21,4	17,1
Alstom	Industri	5 667	36,03 EUR	1 833	2 026	0,2	
AP Moller-Maersk B	Industri	59	51 000,00 DKK	3 624	3 296	0,3	
ARM Holdings	IT	100 587	430,70 GBP	4 519	4 141	0,4	
AstraZeneca	Hälsövärd	31 164	2 977,00 GBP	9 677	9 924	0,9	
Autos Trade SPA 1	Industri	13 531	15,22 EUR	1 849	2 277	0,2	
AXA	Finans	60 389	12,53 EUR	6 793	9 581	0,6	
Axel Springer AG	Sällanköpsvaror	970	122,00 EUR	1 062	1 038	0,1	
Barclays	Finans	106 880	265,20 GBP	2 956	3 991	0,3	
BASF Ordinary Registerd SHS	Råvaror	20 660	59,70 EUR	11 073	8 566	1,1	
Bekaert NV SA	Industri	2 798	86,13 EUR	2 164	2 126	0,2	
BHP Billiton GB	Råvaror	40 133	2 617,50 GBP	10 957	8 789	1,0	
BP Plc Amoco	Energi	195 544	473,80 GBP	9 663	11 386	0,9	
Carlsberg, B	Dagligvaror	7 536	562,00 DKK	5 100	5 381	0,5	
Coloplast A/S	Hälsövärd	2 244	759,00 DKK	2 051	1 907	0,2	
Credit Agricole	Finans	65 165	9,60 EUR	5 617	6 895	0,5	
Fonciere Des Regions	Finans	2 038	71,96 EUR	1 317	1 515	0,1	
GlaxoSmithKline	Hälsövärd	30 090	1 260,50 GBP	3 956	4 336	0,4	

forts nästa sida

forts Pension 2040

Not 1 Värdepapper	Bransch	Antal	Kurs Valuta	Marknads- värde (kSEK)	Anskaffnings- värde (kSEK)	Fond- vikt %	Index- vikt %
HSBC Holdings	Finans	125 416	658,50 GBP	8 614	8 678	0,8	
Inditex	Sällanköpsvaror	16 191	56,35 EUR	8 191	9 321	0,8	
Jeronimo Martins Sgps	Dagligvaror	10 298	11,63 EUR	1 075	1 176	0,1	
Kone Corporation	Industri	3 394	41,95 EUR	1 278	1 317	0,1	
Metro AG	Dagligvaror	7 044	53,88 EUR	3 407	2 853	0,3	
Metso	Industri	2 257	41,81 EUR	847	729	0,1	
Muenchener Rueckversicherung	Finans	7 865	113,45 EUR	8 011	8 470	0,8	
Natixis	Finans	78 680	3,52 EUR	2 488	2 980	0,2	
Nokia	IT	40 468	7,73 EUR	2 807	2 786	0,3	
Novo Nordisk	Hälsövård	14 867	629,00 DKK	11 262	7 481	1,1	
Outokumpu, A	Råvaror	9 623	13,99 EUR	1 209	1 225	0,1	
Reckitt Benckiser	Dagligvaror	12 065	3 589,00 GBP	4 516	4 345	0,4	
Royal Dutch Shell B	Energi	13 897	2 138,50 GBP	3 100	2 697	0,3	
Saint-Gobain	Industri	15 024	39,12 EUR	5 277	5 293	0,5	
Saipem	Energi	7 460	36,82 EUR	2 466	2 297	0,2	
Salzgitter	Råvaror	3 807	57,77 EUR	1 975	2 332	0,2	
SGS Surveillance	Industri	118	1 579,00 CHF	1 341	1 061	0,1	
Shire Pharma	Hälsövård	22 568	1 554,00 GBP	3 658	3 718	0,3	
Societe Generale	Finans	18 791	40,89 EUR	6 898	8 575	0,7	
StatoilHydro	Energi	58 083	139,40 NOK	9 296	9 061	0,9	
Telefonica de Espana	Telekom	71 111	17,00 EUR	10 850	12 606	1,0	
Telenor	Telekom	59 983	95,10 NOK	6 549	5 897	0,6	
Tesco	Dagligvaror	118 832	430,60 GBP	5 337	5 181	0,5	
Trigon Agri	Råvaror	69 551	7,05 SEK	490	662	0,0	
Unibail Rodamco	Finans	7 203	147,35 EUR	9 529	10 080	0,9	
Unilever	Dagligvaror	28 774	1 981,00 GBP	5 945	5 960	0,6	
Vopak (Kon)	Industri	4 488	35,60 EUR	1 434	1 293	0,1	
Wärtsilä, B	Industri	5 797	57,40 EUR	2 987	2 811	0,3	
Zurich Finl Services	Finans	5 599	242,10 CHF	9 754	8 863	0,9	
DAX Index Mar 11	Termin	325	6 927,00 EUR	-228	-	0,0	
DJ Euro STOXX 50 Index Mar11	Termin	-780	2 798,00 EUR	280	-	0,0	
DJ STOXX 50 Index Mar11	Termin	-750	2 589,00 EUR	229	-	0,0	
DJ STOXX 600 Auto&P Fut Mar11	Termin	350	338,90 EUR	-13	-	0,0	
DJ STOXX 600 Chem Fut Mar11	Termin	-200	578,20 EUR	-1	-	0,0	
DJ STOXX 600 Chem Fut Mar11	Termin	600	578,20 EUR	3	-	0,0	
DJ STOXX 600 Cons & M Fut Mar11	Termin	-1 200	283,00 EUR	32	-	0,0	
DJ STOXX 600 Cons & M Fut Mar11	Termin	400	283,00 EUR	-11	-	0,0	
DJ STOXX 600 Fin Serv Fut Mar11	Termin	400	270,40 EUR	-4	-	0,0	
DJ STOXX 600 Real Est Fut Mar11	Termin	-950	115,70 EUR	22	-	0,0	
DJ STOXX 600 Utilities Fut Mar11	Termin	-350	314,50 EUR	9	-	0,0	
E-Mini MSCI Emerg Mar11	Termin	3 350	1 143,80 USD	140	-	0,0	
JAPAN				48 028	47 805	4,6	6,2
Aeon Co	Dagligvaror	44 100	1 016,00 JPY	3 706	3 309	0,4	
Astellas Pharma	Hälsövård	16 600	3 095,00 JPY	4 249	4 387	0,4	
Central Japan Railway Corp	Industri	110	680 000,00 JPY	6 187	6 038	0,6	
East Japan Railway	Industri	1 700	5 280,00 JPY	742	709	0,1	
Kajima Corp	Industri	77 000	216,00 JPY	1 376	1 220	0,1	
KDDI Corp	Telekom	221	469 000,00 JPY	8 573	8 193	0,8	
Konica Corp	Sällanköpsvaror	25 500	844,00 JPY	1 780	1 855	0,2	
Nippon Tele & Telecom Corp	Telekom	16 100	3 675,00 JPY	4 894	5 181	0,5	
Resona Holdings	Finans	44 700	487,00 JPY	1 800	1 857	0,2	
Seven & I Holdings Co Ltd	Dagligvaror	4 200	2 170,00 JPY	754	661	0,1	
Sumitomo Corporation	Industri	48 700	1 149,00 JPY	4 628	4 623	0,4	
Takeda Pharmaceutical Comp	Hälsövård	8 500	3 995,00 JPY	2 809	2 622	0,3	
Toppan Printing	Industri	27 000	742,00 JPY	1 657	1 656	0,2	
Toyota Tsusho	Industri	11 200	1 430,00 JPY	1 325	1 265	0,1	
West Japan Railway	Industri	58	303 500,00 JPY	1 456	1 547	0,1	
Yamato Holdings Co	Industri	21 200	1 156,00 JPY	2 027	1 961	0,2	
NIKEI 225 YEN (SGX) Mar11	Termin	-6 500	10 215,00 JPY	67	-	0,0	
NORDAMERIKA				301 986	291 494	28,7	33,1
Adobe Systems	IT	15 717	30,85 USD	3 275	3 131	0,3	
Agrium	Råvaror	4 427	91,07 CAD	2 723	1 920	0,3	
American Eagle Outfitters	Sällanköpsvaror	15 291	14,61 USD	1 509	1 600	0,1	
Amerisourcebergen Corp	Hälsövård	17 693	34,50 USD	4 123	2 861	0,4	
AT&T Inc	Telekom	40 314	29,31 USD	7 980	7 706	0,8	
Avery Dennison Corp	Industri	5 060	42,50 USD	1 452	1 176	0,1	
Bank of America Corp	Finans	86 502	13,35 USD	7 799	9 451	0,7	
Baxter Intl	Hälsövård	26 810	50,69 USD	9 179	8 342	0,9	
Best Buy Co Inc	Sällanköpsvaror	25 461	34,15 USD	5 872	7 048	0,6	
Centerra Gold Inc	Råvaror	5 627	20,05 CAD	762	827	0,1	
Cisco Systems	IT	42 877	20,22 USD	5 855	6 817	0,6	
Cognizant Tech Solutions Crp A	IT	5 881	74,08 USD	2 942	2 497	0,3	
Corning	IT	27 809	19,32 USD	3 629	3 599	0,3	
Costco Wholesale Co	Dagligvaror	5 539	72,81 USD	2 724	2 180	0,3	
Coventry Health Care Inc	Hälsövård	13 086	26,68 USD	2 358	2 310	0,2	
CVS Corp	Dagligvaror	12 343	34,96 USD	2 914	3 041	0,3	
Danaher Corp	Industri	7 126	47,21 USD	2 272	1 966	0,2	
Diamond Offshore Drilling	Energi	5 277	65,63 USD	2 339	2 398	0,2	
Disho network Corp	Industri	20 699	19,27 USD	2 693	3 036	0,3	
Dte Energy Company	Kraft	12 041	45,30 USD	3 684	4 078	0,4	
Dun & Bradstreet Corp	Finans	3 141	81,61 USD	1 731	1 616	0,2	
Exelon Corp	Kraft	30 302	41,49 USD	8 491	9 192	0,8	
Exxon Mobil Corp	Energi	26 908	73,31 USD	13 323	12 519	1,3	
Fairfax Financial Holdings	Finans	297	407,18 CAD	817	877	0,1	
First Quantum Minerals	Råvaror	4 024	108,97 CAD	2 962	2 384	0,3	
Flowserve Corp	Industri	4 134	118,46 USD	3 307	2 925	0,3	
Freeport-Mcmoran Copper	Råvaror	4 673	120,36 USD	3 799	3 516	0,4	

Not 1 Värdepapper	Bransch	Antal	Kurs Valuta	Marknads- värde (kSEK)	Anskaffnings- värde (kSEK)	Fond- vikt %	Index- vikt %
General Mills Inc	Dagligvaror	38 027	35,44 USD	9 102	10 039	0,9	
Genie Parts Co	Sällanköpsvaror	9 876	51,31 USD	3 422	2 851	0,3	
Goldcorp	Råvaror	13 209	45,40 CAD	4 050	3 593	0,4	
Hartford Financial Svcs Grp	Finans	18 698	26,61 USD	3 360	3 541	0,3	
Hewlett-Packard Co	IT	37 922	42,35 USD	10 847	12 036	1,0	
Hudson City Bancorp Inc	Finans	28 527	12,79 USD	2 464	2 487	0,2	
IBM Corp	IT	5 104	146,53 USD	5 051	4 712	0,5	
Imnet Mining Corp	Råvaror	3 554	77,90 CAD	1 870	1 687	0,2	
Intact Financial Corp	Finans	4 848	50,66 CAD	1 659	1 576	0,2	
Intel Corp	IT	18 803	21,01 USD	2 668	2 558	0,3	
Intl Flavors Fragrances	Råvaror	6 572	55,53 USD	2 465	2 243	0,2	
ITT Corp	Industri	6 077	52,13 USD	2 140	2 026	0,2	
KBR	Industri	9 301	30,58 USD	1 921	1 539	0,2	
Las Vegas Sands Corp	Sällanköpsvaror	12 748	44,36 USD	3 819	4 083	0,4	
Lincoln National Corp	Finans	18 705	27,77 USD	3 508	3 572	0,3	
Lowe's Companies	Sällanköpsvaror	55 532	25,09 USD	9 410	9 685	0,9	
Marathon Oil Corp	Energi	43 328	36,88 USD	10 792	10 416	1,0	
Mcgraw-Hill Inc	Sällanköpsvaror	7 099	36,39 USD	1 745	1 688	0,2	
Memo Electronic Materials	IT	19 010	11,10 USD	1 425	2 039	0,1	
Microsoft Corp	IT	51 033	27,87 USD	9 606	9 534	0,9	
Murphy Oil Corp	Energi	12 951	75,40 USD	6 595	4 946	0,6	
Nvidia Corp	IT	37 722	14,92 USD	3 800	3 590	0,4	
Paychex	IT	21 968	30,83 USD	4 574	4 083	0,4	
Qualcomm	IT	11 379	49,82 USD	3 829	3 235	0,4	
Sherwin-Williams Co/The	Sällanköpsvaror	6 521	84,08 USD	3 703	3 445	0,4	
Spectra Energy	Kraft	48 104	25,31 USD	8 223	7 563	0,8	
Staples Inc	Sällanköpsvaror	58 033	22,99 USD	9 011	9 885	0,9	
Sysco Corp	Dagligvaror	20 942	29,19 USD	4 129	4 207	0,4	
Target Corp	Sällanköpsvaror	9 373	59,92 USD	3 793	3 137	0,4	
Texas Instruments	IT	47 726	32,28 USD	10 405	8 801	1,0	
Total System Services	IT	17 592	15,46 USD	1 837	1 850	0,2	
United States Steel Corp	Råvaror	10 573	59,31 USD	4 235	3 453	0,4	
Valero Energy Corp	Energi	37 877	23,33 USD	5 968	4 897	0,6	
Walgreen Co	Dagligvaror	8 351	39,18 USD	2 210	1 794	0,2	
Verizon Communications	Telekom	23 580	35,62 USD	5 673	5 109	0,5	
Western Digital	IT	15 121	33,57 USD	3 428	2 761	0,3	
Western Union Co	IT	42 329	18,48 USD	5 283	5 638	0,5	
Vmware A	IT	5 190	89,73 USD	3 145	2 797	0,3	
Wynn Resorts Ltd	Sällanköpsvaror	5 319	101,82 USD	3 658	3 288	0,3	
Xerox Corp	IT	36 111	11,56 USD	2 819	2 039	0,3	
Zimmer Holdings Inc	Hälsövård	10 307	54,03 USD	3 761	4 058	0,4	
Russell 2000 Mini Future Mar11	Termin	1 000	788,50 USD	4	-	0,0	
S&P 500 Mini Index Mar11	Termin	-2 650	1 252,25 USD	62	-	0,0	
SVERIGE				287 182	268 802	27,3	29,9
ABB SDB	Industri	56 851	150,90 SEK	8 579	8 107	0,8	
Alfa Laval AB	Industri	12 776	141,60 SEK	1 809	1 240	0,2	
Alliance Oil SDB	Energi	1 409	106,80 SEK	150	151	0,0	
Arise Power	Industri	171 289	43,00 SEK	7 365	8 918	0,7	
AstraZeneca SDB	Hälsövård	29 994	311,00 SEK	9 328	10 547	0,9	
Atlas Copco, B	Industri	23 307	152,30 SEK	3 550	2 149	0,3	
Bioinvent Intl	Hälsövård	53 709	29,10 SEK	1 563	1 547	0,1	
Black Earth Farming SDB	Råvaror	183 323	26,50 SEK	4 858	4 443	0,5	
Boliden	Råvaror	19 699	137,20 SEK	2 703	2 187	0,3	
Electrolux, B	Sällanköpsvaror	18 873	192,70 SEK	3 637	2 985	0,3	
Eniro BTA	Sällanköpsvaror	18 761 400	0,55 SEK	10 319	9 792	1,0	
Ericsson LM, B	IT	344 739	78,75 SEK	27 148	26 509	2,6	
Hennes & Mauritz, B	Sällanköpsvaror	86 218	225,80 SEK	19 468	20 352	1,9	
Holmen, B	Råvaror	19 193	224,10 SEK	4 301	4 105	0,4	
Husqvarna, B	Sällanköpsvaror	37 314	56,65 SEK	2 114	1 795	0,2	
Intrum Justitia	Finans	110 914	103,75 SEK	11 507	9 473	1,1	
Investor A	Finans	70 089	139,30 SEK	9 763	8 991	0,9	
Meda, A	Hälsövård	133 051	51,40 SEK	6 839	7 366	0,7	
Medivir, B	Hälsövård	18 735	139,75 SEK	2 618	1 849	0,2	
Niscayah Group	Industri	447 708	13,90 SEK	6 223	5 834	0,6	
Nordea Bank AB	Finans	326 190	73,50 SEK	23 975	22 531	2,3	
Oreox	Hälsövård	30 980	41,00 SEK	1 270	1 202	0,1	
PA Resources	Energi	1 396 162	7,55 SEK	10 541	5 858	1,0	
Petrograd AB	Energi	425 000	9,55 SEK	4 059	7 055	0,4	
Saab, B	Industri	102 552	122,80 SEK	12 593	10 033	1,2	
Sandvik	Industri	27 808	132,10 SEK	3 673	2 923	0,3	
SCA, B	Råvaror	21 36					

forts Pension 2040

Not 1 Värdepapper	Bransch	Antal	Kurs Valuta	Marknads- värde (kSEK)	Anskaffnings- värde (kSEK)	Fond- vikt %	Index- vikt %
TILLVÄXTMARKNAD				109 759	99 188	10,4	3,7
Antofagasta PLC	Råvaror	26 322	1 631,00 GBP	4 478	2 871	0,4	
LF Tillväxtmarknadsfond	Finans	395 832	265,98 SEK	105 282	96 317	10,0	
ÖVRIGA MARKNADER INGÅENDE I INDEX				-	-	0,0	0,9
SUMMA REGLERAD MARKNAD				1 014 733	971 391	96,5	100,0
VÄRDEPAPPER				1 014 733	971 391	96,5	100,0
Övrigt enligt balansräkning				37 138		3,5	
FONDFÖRMÖGENHET				1 051 870		100,0	100,0

Not 2 Förändring av fondförmögenhet (kSEK)	2010-12-31	2009-12-31
Fondförm vid årets början	934 619	574 804
Andelsutgivning	149 128	206 072
Andelsinlösen	- 50 868	- 35 586
Resultat efter skatt	39 286	215 329
Utdelat till andelsägarna	- 20 293	- 26 000
Fondförmögenhet	1 051 870	934 619

Not 3 Värdeförändring på aktier m m (kSEK)	2010	2009
Realisationsvinst	264 586	207 833
Realisationsförlust	- 234 353	- 218 491
Örealiserade värdeförändringar	- 8 334	214 118
Värdeförändring på aktier m m	21 900	203 461

Not 4 Övriga kostnader (kSEK)	2010	2009
Bankkostnader	- 12	- 4
Övriga kostnader	0	0
Övriga kostnader	- 12	- 5

Not 5 Indexterminer - Exponering 2010-12-31 (kSEK)

Valuta	Namn	Köpt/Sålt	Antal Nominellt	Marknadsvärde underliggande (kSEK)	% av fond- förmögenhet
EUR	DAX Index Mar 11	Köpt	325	20 212	1,9
EUR	DJ Euro STOXX 50 Index Mar11	Sålt	780	19 594	1,8
EUR	DJ STOXX 50 Index Mar11	Sålt	750	17 433	1,6
EUR	DJ STOXX 600 Auto&Parts Future Mar11	Köpt	350	1 065	0,1
EUR	DJ STOXX 600 Chemicals Future Mar11	Köpt	600	3 115	0,3
EUR	DJ STOXX 600 Chemicals Future Mar11	Sålt	200	1 038	0,1
EUR	DJ STOXX 600 Cons & Materials Future Mar11	Köpt	400	1 016	0,1
EUR	DJ STOXX 600 Cons & Materials Future Mar11	Sålt	1 200	3 049	0,3
EUR	DJ STOXX 600 Fin Service Future Mar11	Köpt	400	971	0,1
EUR	DJ STOXX 600 Real Estate Future Mar11	Sålt	950	987	0,1
EUR	DJ STOXX 600 Utilities Future Mar11	Sålt	350	988	0,1
JPY	NIKKEI 225 YEN (SGX) Mar11	Sålt	6 500	5 492	0,5
SEK	OMXS30 Index Jan11	Köpt	38 100	44 272	4,2
SEK	OMXS30 Index Jan11	Sålt	2 300	2 673	0,3
USD	E-Mini MSCI Emerg Mar11	Köpt	3 350	25 879	2,5
USD	Russell 2000 Mini Future Mar11	Köpt	1 000	5 325	0,5
USD	S&P 500 Mini Index Mar11	Sålt	2 650	22 413	2,1

Not 6 Sammanställning emittenter	% av fondförmögenheten
AstraZeneca	1,8
Volvo	0,9

Styrelsen och Verkställande direktören för Länsförsäkringar Fondförvaltning AB (publ), org nr 556364-2783 avlämnar årsberättelse för Länsförsäkringar Pension 2040, org nr 504400-8315 för räkenskapsåret 2010.

Stockholm 18 mars 2011

Ulif W Eriksson

Ordförande

Anders Borgcrantz

Birger Lövgren

Madis Üürke

Lars Rosén

Lena Wahlgren

Beatrice Kämpe-Nikolausson

Eva Gottfridsdotter-Nilsson

Verkställande direktör

Arbetstagarledarmöter

Ulif Hamrén

Bitte Franzén Molander

REVISIONSBERÄTTELSE

I egenskap av revisor i Länsförsäkringar Fondförvaltning AB (publ) 556364-2783, har jag granskat årsberättelsen och bokföringen samt fondbolagets förvaltning av Länsförsäkringar Pension 2040, organisationsnummer 504400-8315 för räkenskapsåret 2010. Det är fondbolaget som har ansvaret för räkenskapshandlingarna och förvaltningen och för att lagen om investeringsfonder och Finansinspektions föreskrifter om investeringsfonder tillämpas vid upprättandet av årsberättelsen. Mitt ansvar är att uttala mig om årsberättelsen och förvaltningen på grundval av min revision.

Revisionen har utförts i enlighet med god revisionssed i Sverige. Det innebär att jag planerat och genomfört revisionen för att med hög men inte absolut säkerhet försäkra mig om att årsberättelsen inte innehåller väsentliga felaktigheter. En revision innefattar att granska ett urval av underlagen för belopp och annan information i räkenskapsförhandlingarna. I en revision ingår också att pröva redovisningsprinciperna och fondbolagets tillämpning av dem samt att bedöma de betydelsefulla uppskattningarna som fondbolaget gjort när det upprättat årsberättelsen samt att utvärdera den samlade informationen i årsberättelsen. Jag har granskat väsentliga beslut, åtgärder och förhållanden i fonden för att kunna bedöma om fondbolaget handlat i strid med lagen om investeringsfonder eller fondbestämmelserna. Jag anser att min revision ger mig rimlig grund för mina uttalanden nedan.

Årsberättelsen har upprättats i enlighet med lagen om investeringsfonder och Finansinspektionens föreskrifter om investeringsfonder.

Fondbolaget har enligt min bedömning inte handlat i strid med lagen om investeringsfonder eller fondbestämmelserna.

Stockholm 18 mars 2011

Johan Bäckström

Auktoriserad revisor

AVKASTNING 2010

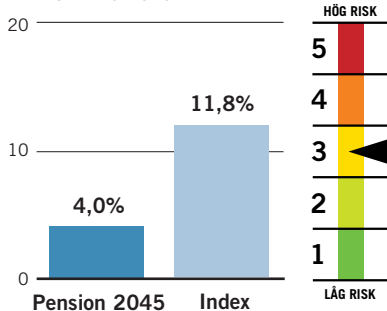

FONDFAKTA

Startdatum	2001-05-31
Startkurs	100 kr
Utdelning kr/andel	1,05 kr
Utdelningsdatum	2010-03-05
Förvaltningsavgift*	0,45% - 0,51%
Inköpsavgift	0%
Försäljningsavgift	0%
Omsättningshastighet, ggr	1,32
Transaktionskostnad	0,08%
	650 kSEK
TER	0,69%
Förvaltningsavgift i kr vid: 10 000 kr engångsinsättning	44,49 kr
100 kr löpande sparande	2,92 kr
Omsättning via närstående institut i %	0,00%
PPM-nr	832 360

* Kostnaden för förvaring medräknas i förvaltningsavgiften. Förvaringskostnaden kan inte anges på förhand av fondbolaget utan kan endast uppskattas. Fondens förvaltningsavgift redovisas därför inom ett uppskattat intervall.

Ansvarig förvaltare

Björn Jonsson, Alfred Berg

Placeringsinriktning

Pension 2045 är en generationsfond. Tills det är tio år kvar till pension placerar fonden endast i aktier. Därefter minskas aktiedelen successivt och vid pension är hälften placerat i räntepapper. Jämförelseindex består av 30 procent NASDAQ OMX Stockholm ABS index (SBX), 10 procent Morgan Stanley MSCI Emerging Markets Free Index, 60 procent Morgan Stanley världsindex (exklusive Sverige).

Handel med optioner, terminer och värdepapperslån

Fonden har tillstånd att handla med optioner, terminer och swapavtal. Fonden har under året placerat i ränte- och aktieterminer i syfte att effektivisera förvaltningen. Fonden har enligt fondbestämmelserna möjlighet att lämna värdepapperslån. Fonden har inte nyttjat denna möjlighet under 2010.

FONDENS TIO STÖRSTA INNEHAV 2010-12-31

Största innehav	(kSEK)	% av fonden
LF Tillväxtmarknadsfond	32 827	10,0
Ericsson LM, B	8 487	2,6
Nordea Bank AB	7 364	2,2
Hennes & Mauritz, B	6 092	1,8
Securitas, B	5 042	1,5
Unibet Group Plc SDB	4 925	1,5
BHP Billiton	4 296	1,3
Exxon Mobil Corp	4 162	1,3
Saab, B	4 076	1,2
Novo Nordisk	3 681	1,1

Länsförsäkringar Pension 2045

Världens börser svängde kraftigt i värde under 2010. Från att ha minskat i värde under första halvåret tog fonden del av stigande aktiemarknader och slutade året med en uppgång.

FÖRVALTNINGSBERÄTTELSE

Utvecklingen på aktiemarknaderna har varierat kraftigt under 2010. I synnerhet första halvåret präglades av såväl stora upp- som nedgångar. Ekonomisk statistik som visade att den globala konjunkturen återhämtade sig bidrog till uppgångar. Den osäkerhet som följde i spåren av den statsfinansiella krisen i framför allt södra Europa orsakade fallande aktiemarknader. Under första halvåret minskade fonden i värde. Under hösten rådde mer optimistiska tongångar och en relativt stabil uppgång tog vid, vilket medförde att fonden slutade året med en uppgång på 4,0 procent.

Under 2010 genomfördes en omorganisation inom Länsförsäkringar Fondförvaltning. Bland annat inrättades det en funktion för Middle Office.

Defensiv inriktning

Under våren och sommaren bedömde förvaltaren att den globala ekonomin skulle växa, om än i långsam takt. När den europeiska finanskrisen blossade upp under försommaren ansåg förvaltaren att risken för bakslag hade ökat. Fondens ökade därför innehaven i defensiva aktier (aktier som relativt sett brukar gå bättre i oroliga tider).

Successivt ökade förvaltaren risknivån i takt med att risken för bakslag för den

ekonomiska tillväxten minskade. Den kraftiga kronförstärkningen har inverkat negativt på fondens avkastning. Under 2010 steg fondens jämförelseindex med 11,8 procent. Att fonden utvecklades sämre än jämförelseindex berodde främst på att svenska aktier gick sämre än jämförelseindex.

Strategi

Förvaltaren förväntar sig en positiv utveckling för aktier som en följd av fortsatt låga räntor och fallande riskpremier. Fondens innehav i svenska aktier har en defensiv inriktning eftersom dessa bland annat är lågt värderade. Förvaltaren anser även att det ser ljust ut för tillväxtmarknader, bland annat eftersom Kina bedöms kunna mjuklanda sin ekonomi. Förvaltaren ser även positivt på exportorienterade ekonomier med goda statsfinanser som den svenska och tyska. I takt med att råvarupriserna fortsätter att stiga och kapacitetsutnyttjandet ökar förväntas inflationsförväntningarna öka. Det leder till brantare avkastningskurvor. Den amerikanska ekonomin förväntas växa snabbare än vad som tidigare förutsågs, vilket gynnar den globala tillväxten.

FONDENS FÖRDELNING PÅ LÄNDER (%)

Index anges inom parentes

Övriga marknader 0,0 (0,9)

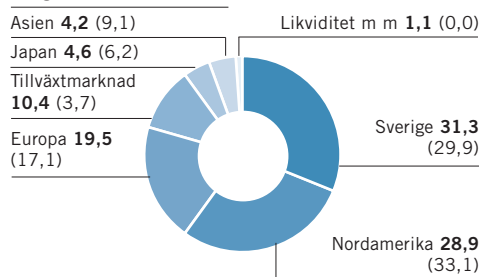

FONDENS FÖRDELNING PÅ BRANSCHER (%)

Index anges inom parentes

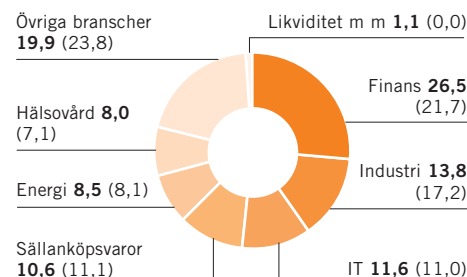

AVKASTNING OCH RISK

ÅRLIG AVKASTNING 5 ÅR (%)

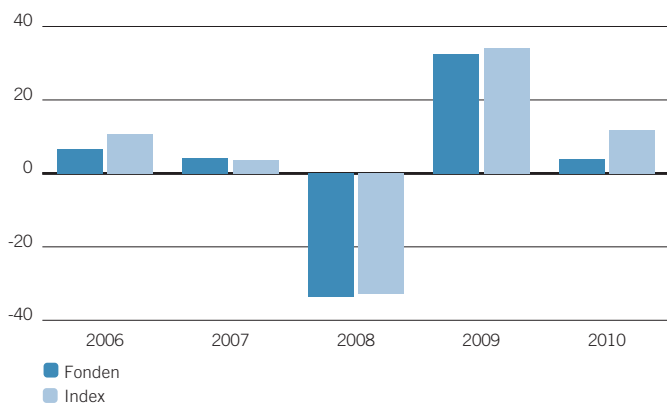

TOTAL RISK 3 ÅR (%)

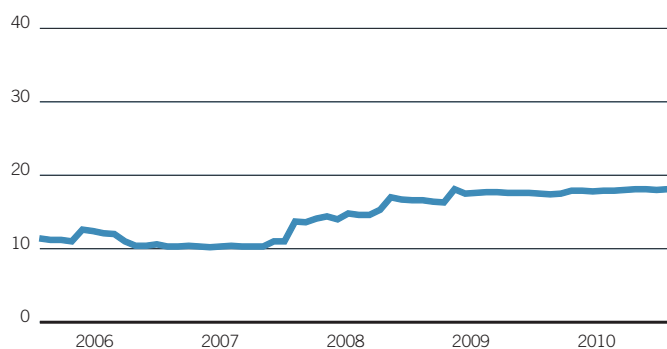

AVKASTNING & RISK (%)

	1 år	3 år	5 år
Avkastning fond	4,0	-8,5	1,7
Avkastning index	11,8	1,0	15,9
Volatilitet fond	12,6	18,1	15,5
Volatilitet index	10,9	17,3	14,8
Aktiv risk	3,0	3,7	3,2

STÖRSTA BRUTTOKÖP SENASTE 12 MÅNADERNA

	Antal	Belopp (kSEK)	% av totala köp
Ericsson LM, B	232 338	18 041	4,0
Nordea Bank AB	223 901	15 495	3,4
Nokia	163 803	14 577	3,2
AstraZeneca SDB	38 929	12 946	2,9
Securitas, B	174 100	12 834	2,8
TeliaSonera	229 564	11 816	2,6
Hennes & Mauritz, B	37 121	11 205	2,5
Intrum Justitia	124 356	11 069	2,4
Unibet Group Plc SDB	52 084	8 993	2,0
LF Tillväxtmarknadsfond	25 579	6 117	1,4

STÖRSTA BRUTTOFÖRSÄLJNINGAR SENASTE 12 MÅNADERNA

	Antal	Belopp (kSEK)	% av totala försälj.
Securitas, B	247 631	18 176	4,6
AstraZeneca SDB	48 501	15 886	4,0
Ericsson LM, B	188 362	14 506	3,7
Nokia	150 683	13 756	3,5
Nordea Bank AB	189 458	13 172	3,4
Hennes & Mauritz, B	32 483	12 600	3,2
TeliaSonera	254 677	12 550	3,2
Intrum Justitia	136 810	11 858	3,0
PA Resources	1 202 789	6 727	1,7
Unibet Group Plc SDB	35 648	5 999	1,5

HISTORIK SENASTE 5 ÅREN

	2006-12-31	2007-12-31	2008-12-31	2009-12-31	2010-12-31
Utdelning kr/andel	1,52	3,40	2,22	1,58	1,05
Utdelningsdatum	2006-03-17	2007-03-23	2008-03-14	2009-03-27	2010-03-05
Andelsvärde	93,96	94,56	60,95	78,71	80,79
Antal utelöpande andelar	794 302	918 971	1 748 436	3 255 810	4 078 228
Fondförmögenhet mkr	75	87	107	256	329
Avkastning %	6,7	4,2	-33,7	32,6	4,0
Avkastning index %	10,7	3,7	-32,7	34,2	11,8

RESULTAT- OCH BALANSRÄKNING

I denna årsberättelse redovisas alla belopp i kSEK varför avrundningsdifferenser kan förekomma.

RESULTATRÄKNING (kSEK)

	2010	2009
Värdeförändring på aktier m m (not 3)	6 164	52 576
Ränteintäkter	6	12
Utdelningar	7 395	4 430
Valutavinst och -förluster, netto	-228	-726
Summa intäkter	13 338	56 292
Ersättning till fondbolaget	-1 197	-737
Ersättning till förvaringsinstitutet	-55	-28
Courtago m m	-911	-935
Övriga kostnader (not 4)	-11	-4
Summa kostnader	-2 174	-1 705
Resultat före skatt	11 164	54 587
Skatt	-	-
Resultat efter skatt	11 164	54 587

BALANSRÄKNING (kSEK)

	2010-12-31	2009-12-31
Värdepapper (not 1) (not 5)	321 028	247 796
Bank och övriga likvida medel	8 064	8 420
Upplupna intäkter	-	-
Övriga fordringar	514	137
Summa tillgångar	329 607	256 353
Upplupen ersättning till fondbolag och förvaringsinstitut	-114	-88
Övriga skulder	-	-
Summa skulder	-114	-88
Fondförmögenhet (not 2)	329 493	256 265
Poster inom linjen		
Ställda säkerheter för derivat	-	-
Erhållna säkerheter för derivat	-	-

FONDENS INNEHAV, 2010-12-31

INNEHAV (kSEK)

Not 1	Värdepapper	Bransch	Antal	Kurs	Valuta	Marknads- värde (kSEK)	Anskaffnings- värde (kSEK)	Fond- vikt %	Index- vikt %
ASIEN						13 838	12 523	4,2	9,1
BHP Billiton	Råvaror	13 689	45,85	AUD	4 296	3 223	1,3		
Boral	Råvaror	21 258	4,95	AUD	720	638	0,2		
DBS Group	Finans	38 000	14,50	SGD	2 885	2 859	0,9		
Oversea-Chinese Banking Corp	Finans	19 000	10,00	SGD	995	844	0,3		
SembCorp Marine Ltd	Industri	14 000	5,37	SGD	394	338	0,1		
United Overseas Bank	Finans	20 000	18,44	SGD	1 931	1 992	0,6		
Westpac Banking	Finans	7 034	22,61	AUD	1 089	1 135	0,3		
Wilmar International	Hälsovård	28 000	5,63	SGD	826	867	0,3		
Worley Parsons Ltd	Energi	3 812	26,88	AUD	701	627	0,2		
EUROPA						71 275	71 745	21,6	17,1
Alstom	Industri	1 928	36,03	EUR	624	690	0,2		
AP Moller-Maersk B	Industri	17	51 000,00	DKK	1 044	959	0,3		
ARM Holdings	IT	32 876	430,70	GBP	1 477	1 354	0,4		
AstraZeneca	Hälsovård	9 860	2 977,00	GBP	3 062	3 142	0,9		
Autos Trade SPA I	Industri	4 785	15,22	EUR	654	792	0,2		
AXA	Finans	19 633	12,53	EUR	2 209	3 144	0,7		
Axel Springer AG	Sällanköpsvaror	317	122,00	EUR	347	339	0,1		
Barclays	Finans	29 851	265,20	GBP	826	1 120	0,3		
BASF Ordinary Registered SHS	Råvaror	6 317	59,70	EUR	3 386	2 503	1,0		
Bekaert NV SA	Industri	914	86,13	EUR	707	694	0,2		
BHP Billiton GB	Råvaror	13 055	2 617,50	GBP	3 564	2 860	1,1		
BP Plc Amoco	Energi	63 912	473,80	GBP	3 158	3 716	1,0		
Carlsberg, B	Dagligvaror	2 463	562,00	DKK	1 667	1 758	0,5		
Coloplast AVS	Hälsovård	774	759,00	DKK	707	649	0,2		
Credit Agricole	Finans	20 208	9,60	EUR	1 742	2 152	0,5		
Fonciere Des Regions	Finans	663	71,96	EUR	428	493	0,1		
GlaxoSmithKline	Hälsovård	9 596	1 260,50	GBP	1 262	1 364	0,4		

forts nästa sida

forts Pension 2045

Not 1 Värdepapper	Bransch	Antal	Kurs Valuta	Marknads- värde (KSEK)	Anskaffnings- värde (KSEK)	Fond- vikt %	Index- vikt %
HSBC Holdings	Finans	42 078	658,50 GBP	2 890	2 962	0,9	
Inditex	Sällanköpsvaror	5 292	56,35 EUR	2 677	3 047	0,8	
Jeronimo Martins Sggs	Dagligvaror	3 366	11,63 EUR	351	384	0,1	
Kone Corporation	Industri	1 109	41,95 EUR	418	431	0,1	
Metro AG	Dagligvaror	2 433	53,88 EUR	1 177	999	0,4	
Metso	Industri	730	41,81 EUR	274	236	0,1	
Muenchener Ruckversicherungs	Finans	2 352	113,45 EUR	2 396	2 546	0,7	
Natisis	Finans	22 387	3,52 EUR	708	862	0,2	
Nokia	IT	13 120	7,73 EUR	910	903	0,3	
Novo Nordisk	Hälsövärd	4 859	629,00 DKK	3 681	2 445	1,1	
Outokumpu, A	Råvaror	3 086	13,99 EUR	388	393	0,1	
Reckitt Benckiser	Dagligvaror	3 868	3 589,00 GBP	1 448	1 397	0,4	
Royal Dutch Shell B	Energi	4 897	2 138,50 GBP	1 092	958	0,3	
Saint-Gobain	Industri	4 477	39,12 EUR	1 572	1 577	0,5	
Saipem	Energi	2 426	36,82 EUR	802	747	0,2	
Salzgitter	Råvaror	946	57,77 EUR	491	620	0,1	
SGS Surveillance	Industri	36	1 579,00 CHF	409	324	0,1	
Shire Pharma	Hälsövärd	6 172	1 554,00 GBP	1 000	1 018	0,3	
Societe Generale	Finans	6 175	40,89 EUR	2 267	2 779	0,7	
StatoilHydro	Energi	18 096	139,40 NOK	2 896	2 855	0,9	
Telefonica de Espana	Telekom	21 920	17,00 EUR	3 345	3 866	1,0	
Telenor	Telekom	20 135	95,10 NOK	2 198	1 975	0,7	
Tesco	Dagligvaror	36 977	430,60 GBP	1 661	1 653	0,5	
Trigon Agri	Råvaror	18 432	7,05 SEK	130	175	0,0	
Unibail Rodamco	Finans	2 201	147,35 EUR	2 912	3 077	0,9	
Unilever	Dagligvaror	8 418	1 981,00 GBP	1 739	1 743	0,5	
Vopak (Kon)	Industri	1 456	35,60 EUR	465	422	0,1	
Wärtsilä, B	Industri	1 895	57,40 EUR	977	920	0,3	
Zurich Finl Services	Finans	1 703	242,10 CHF	2 967	2 705	0,9	
DAX Index Mar 11	Termin	100	6 927,00 EUR	- 70	-	0,0	
DJ Euro STOXX 50 Index Mar11	Termin	- 250	2 798,00 EUR	90	-	0,0	
DJ STOXX 50 Index Mar11	Termin	- 290	2 589,00 EUR	89	-	0,0	
DJ STOXX 600 Auto&Ps Fut Mar11	Termin	100	338,90 EUR	- 4	-	0,0	
DJ STOXX 600 Chem Fut Mar11	Termin	150	578,20 EUR	1	-	0,0	
DJ STOXX 600 Cons & M Fut Mar11	Termin	- 300	283,00 EUR	8	-	0,0	
DJ STOXX 600 Fin Serv Fut Mar11	Termin	150	270,40 EUR	- 2	-	0,0	
DJ STOXX 600 Real Est Fut Mar11	Termin	- 300	115,70 EUR	7	-	0,0	
DJ STOXX 600 Utilities Fut Mar11	Termin	- 100	314,50 EUR	3	-	0,0	
E-Mini MSCI Emerg Mar11	Termin	1 200	1 143,80 USD	50	-	0,0	
JAPAN				15 138	14 797	4,6	6,2
Aeon Co	Dagligvaror	14 200	1 016,00 JPY	1 193	1 068	0,4	
Astellas Pharma	Hälsövärd	5 400	3 095,00 JPY	1 382	1 420	0,4	
Central Japan Railway Corp	Industri	36	680 000,00 JPY	2 025	1 978	0,6	
East Japan Railway	Industri	600	5 280,00 JPY	262	250	0,1	
Kajima Corp	Industri	25 000	216,00 JPY	447	401	0,1	
KDDI Corp	Telekom	66	469 000,00 JPY	2 560	2 428	0,8	
Konica Corp	Sällanköpsvaror	8 500	844,00 JPY	593	618	0,2	
Nippon Tele & Telecom Corp	Telekom	5 200	3 675,00 JPY	1 581	1 654	0,5	
Resona Holdings	Finans	14 600	487,00 JPY	588	607	0,2	
Seven & I Holdings Co Ltd	Dagligvaror	1 400	2 170,00 JPY	251	222	0,1	
Sumitomo Corporation	Industri	15 900	1 149,00 JPY	1 511	1 509	0,5	
Takeda Pharmaceutical Comp	Hälsövärd	2 800	3 995,00 JPY	925	869	0,3	
Toppan Printing	Industri	7 000	742,00 JPY	430	421	0,1	
Toyota Tsusho	Industri	3 700	1 430,00 JPY	438	415	0,1	
West Japan Railway	Industri	19	303 500,00 JPY	477	507	0,1	
Yamato Holdings Co	Industri	4 700	1 156,00 JPY	449	430	0,1	
NIKKEI 225 YEN (SGX) Mar11	Termin	- 2 500	10 215,00 JPY	26	-	0,0	
NORDAMERIKA				95 670	92 567	29,0	33,1
Adobe Systems	IT	5 137	30,85 USD	1 070	1 061	0,3	
Agrium	Råvaror	1 442	91,07 CAD	887	644	0,3	
American Eagle Outfitters	Sällanköpsvaror	3 823	14,61 USD	377	400	0,1	
Amerisourcebergen Corp	Hälsövärd	6 109	34,50 USD	1 423	1 001	0,4	
AT&T Inc	Telekom	13 011	29,31 USD	2 576	2 487	0,8	
Avery Dennison Corp	Industri	1 816	42,50 USD	521	445	0,2	
Bank of America Corp	Finans	25 880	13,35 USD	2 333	2 926	0,7	
Baxter Intl	Hälsövärd	8 596	50,69 USD	2 943	2 675	0,9	
Best Buy Co Inc	Sällanköpsvaror	7 572	34,15 USD	1 746	2 137	0,5	
Centerra Gold Inc	Råvaror	1 839	20,05 CAD	249	270	0,1	
Cisco Systems	IT	12 421	20,22 USD	1 696	2 075	0,5	
Cognizant Tech Solutions Crp A	IT	1 913	74,08 USD	957	812	0,3	
Corning	IT	9 657	19,32 USD	1 260	1 162	0,4	
Costco Wholesale Co	Dagligvaror	1 811	72,81 USD	891	711	0,3	
Coventry Health Care Inc	Hälsövärd	4 308	26,68 USD	776	750	0,2	
CVS Corp	Dagligvaror	4 363	34,96 USD	1 030	1 064	0,3	
Danaher Corp	Industri	2 329	47,21 USD	743	643	0,2	
Diamond Offshore Drilling	Energi	1 692	65,63 USD	750	769	0,2	
Disho network Corp	Industri	6 361	19,27 USD	828	937	0,3	
Dte Energy Company	Kraft	3 885	45,30 USD	1 189	1 316	0,4	
Dun & Bradstreet Corp	Finans	1 007	81,61 USD	555	518	0,2	
Exelon Corp	Kraft	9 513	41,49 USD	2 666	2 895	0,8	
Exxon Mobil Corp	Energi	8 405	73,31 USD	4 162	3 917	1,3	
Fairfax Financial Holdings	Finans	96	407,18 CAD	264	283	0,1	
First Quantum Minerals	Råvaror	1 217	108,97 CAD	896	689	0,3	
Flowserve Corp	Industri	1 345	118,46 USD	1 076	952	0,3	
Freeport-Mcmoran Copper	Råvaror	1 527	120,36 USD	1 241	1 149	0,4	
General Mills Inc	Dagligvaror	11 591	35,44 USD	2 774	3 074	0,8	

Not 1 Värdepapper	Bransch	Antal	Kurs Valuta	Marknads- värde (KSEK)	Anskaffnings- värde (KSEK)	Fond- vikt %	Index- vikt %
Genuine Parts Co	Sällanköpsvaror	3 068	51,31 USD	1 063	887	0,3	
Goldcorp	Råvaror	3 958	45,40 CAD	1 214	1 106	0,4	
Hartford Financial Svcs Grp	Finans	6 010	26,61 USD	1 080	1 144	0,3	
Hewlett-Packard Co	IT	12 591	42,35 USD	3 601	4 112	1,1	
Hudson City Bancorp Inc	Finans	9 324	12,79 USD	805	813	0,2	
IBM Corp	IT	1 606	146,53 USD	1 589	1 483	0,5	
Imnet Mining Corp	Råvaror	1 219	77,90 CAD	641	525	0,2	
Intact Financial Corp	Finans	1 554	50,66 CAD	532	505	0,2	
Intel Corp	IT	5 455	21,01 USD	774	750	0,2	
Intl Flavors Fragrances	Råvaror	2 124	55,53 USD	797	725	0,2	
ITT Corp	Industri	1 860	52,13 USD	655	620	0,2	
KBR	Industri	2 905	30,58 USD	600	480	0,2	
Las Vegas Sands Corp	Sällanköpsvaror	4 166	44,36 USD	1 248	1 334	0,4	
Lincoln National Corp	Finans	5 871	27,77 USD	1 101	1 138	0,3	
Lowe's Companies	Sällanköpsvaror	18 178	25,09 USD	3 080	3 163	0,9	
Marathon Oil Corp	Energi	12 874	36,88 USD	3 207	3 080	1,0	
Mcgraw-Hill Inc	Sällanköpsvaror	2 309	36,39 USD	567	549	0,2	
Memc Electronic Materials	IT	4 677	11,10 USD	351	524	0,1	
Microsoft Corp	IT	15 772	27,87 USD	2 969	2 941	0,9	
Murphy Oil Corp	Energi	4 176	75,40 USD	2 127	1 609	0,6	
Nvidia Corp	IT	11 877	14,92 USD	1 196	1 191	0,4	
Paychex	IT	6 736	30,83 USD	1 403	1 252	0,4	
Qualcomm	IT	4 054	49,82 USD	1 364	1 191	0,4	
Sherwin-Williams Co/The	Sällanköpsvaror	2 208	84,08 USD	1 254	1 167	0,4	
Spectra Energy	Kraft	15 265	25,31 USD	2 609	2 401	0,8	
Staples Inc	Sällanköpsvaror	17 602	22,99 USD	2 733	3 063	0,8	
Sysco Corp	Dagligvaror	5 886	29,19 USD	1 160	1 166	0,4	
Target Corp	Sällanköpsvaror	2 824	59,92 USD	1 143	939	0,3	
Texas Instruments	IT	14 996	32,28 USD	3 269	2 697	1,0	
Total System Services	IT	4 459	15,46 USD	466	482	0,1	
United States Steel Corp	Råvaror	2 950	59,31 USD	1 182	998	0,4	
Valero Energy Corp	Energi	12 017	23,33 USD	1 894	1 579	0,6	
Walgreen Co	Dagligvaror	3 523	39,18 USD	932	785	0,3	
Verizon Communications	Telekom	8 161	35,62 USD	1 963	1 746	0,6	
Western Digital	IT	4 762	33,57 USD	1 080	869	0,3	
Western Union Co	IT	13 047	18,48 USD	1 628	1 722	0,5	
Wmware A	IT	1 688	89,73 USD	1 023	910	0,3	
Wynn Resorts Ltd	Sällanköpsvaror	1 892	101,82 USD	1 301	1 170	0,4	
Xerox Corp	IT	12 626	11,56 USD	986	724	0,3	
Zimmer Holdings Inc	Hälsövärd	3 221	54,03 USD	1 175	1 267	0,4	
Russell 2000 Mini Future Mar11	Termin	300	788,50 USD	1	-	0,0	
S&P 500 Mini Index Mar11	Termin	- 1 100	1 252,25 USD	26	-	0,0	
SVERIGE				90 723	84 900	27,5	29,9
ABB SDB	Industri	17 924	150,90 SEK	2 705	2 553	0,8	
Alfa Laval AB	Industri	3 994	141,60 SEK	566	388	0,2	
Alliance Oil SDB	Energi	457	106,00 SEK	49	49	0,0	
Arise Power	Industri	54 558	43,00 SEK	2 346	2 839	0,7	
AstraZeneca SDB	Hälsövärd	9 478	311,00 SEK	2 948	3 330	0,9	
Atlas Copco, B	Industri	7 556	152,30 SEK	1 151	705	0,3	
Bioinvent Intl	Hälsövärd	17 338	29,10 SEK	505	498	0,2	
Black Earth Farming SDB	Råvaror	59 820	26,50 SEK	1 585	1 451	0,5	
Bolden	Råvaror	6 414	137,20 SEK	880	712	0,3	
Electrolux, B	Sällanköpsvaror	6 097	192,70 SEK	1 175	964	0,4	
Eniro BTA	Sällanköpsvaror	6 082 770	0,55 SEK	3 346	3 174	1,0	
Ericsson LM, B	IT	107 766	78,75 SEK	8 487	8 293	2,6	
Hennes & Mauritz, B	Sällanköpsvaror	26 980	225,80 SEK	6 092	6 385	1,8	
Holmen, B	Råvaror	6 195	224,10 SEK	1 388	1 325	0,4	
Husqvarna, B	Sällanköpsvaror	12 010	56,65 SEK	680	578	0,2	
Intrum Justitia	Finans	34 919	103,75 SEK	3 623	2 998	1,1	
Investor, A	Finans	22 086	139,30 SEK	3 077	2 828	0,9	
Meda, A	Hälsövärd	42 943	51,40 SEK	2 207	2 373	0,7	
Medivir, B	Hälsövärd	5 698	139,75 SEK	796	569	0,2	
Niscayah Group	Industri	144 884	13,90 SEK	2 014	1 885	0,6	
Nordea Bank AB	Finans	100 186	73,50 SEK	7 364	6 893	2,2	
Orexo	Hälsövärd	9 948	41,00 SEK	408	397	0,1	
PA Resources	Energi	439 603	7,55 SEK	3 319	1 850	1,0	
Petrogrand AB	Energi	130 000	9,55 SEK	1 242	2 153	0,4	
Saab, B	Industri	33 189	122,80 SEK	4 076	3 242	1,2	
Sandvik	Industri	8 958	132,10 SEK	1 183	942	0,4	
SCA, B	Råvaror	7 104	107,30 SEK	762	701	0,2	
SEB, A	Finans	28 317	56,25 SEK	1 593	1 229	0,5	
Seco Tools, B	Industri	9 650	120,00 SEK	1 158	946	0,4	
Securitas, B	Industri	63 906	78,90 SEK	5 042	4 612	1,5	
Skanska, B	Industri	6 226	133,90 SEK	834	757	0,3	
SKF, B	Industri	2 672	191,60 SEK	512	353	0,2	
SSAB, B	Råvaror	4 991					

forts Pension 2045

Not 1 Värdepapper	Bransch	Antal	Kurs Valuta	Marknads- värde (kSEK)	Anskaffnings- värde (kSEK)	Fond- vikt %	Index- vikt %
TILLVÄXTMARKNAD				34 385	28 710	10,4	3,7
Antofagasta PLC	Råvaror	9 157	1 631,00 GBP	1 558	1 000	0,5	
LF Tillväxtmarknadsfond	Finans	123 423	265,98 SEK	32 827	27 710	10,0	
ÖVRIGA MARKNADER INGÅENDE I INDEX				-	-	0,0	0,9
SUMMA REGLERAD MARKNAD				321 028	305 242	97,4	100,0
VÄRDEPAPPER				321 028	305 242	97,4	100,0
Övrigt enligt balansräkning				8 465		2,6	
FONDFÖRMÖGENHET				329 493		100,0	100,0

Not 2 Förändring av fondförmögenhet (kSEK)	2010-12-31	2009-12-31
Fondförm vid årets början	256 265	106 563
Andelsutgivning	77 538	103 922
Andelsinlösen	- 11 898	- 5 462
Resultat efter skatt	11 164	54 587
Utdelat till andelsägarna	- 3 576	- 3 344
Fondförmögenhet	329 493	256 265

Not 3 Värdeförändring på aktier m m (kSEK)	2010	2009
Realisationsvinst	79 180	50 200
Realisationsförlust	- 70 886	- 43 236
Orealiserade värdeförändringar	- 2 130	45 612
Värdeförändring på aktier m m	6 164	52 576

Not 4 Övriga kostnader (kSEK)	2010	2009
Bankkostnader	- 11	- 4
Övriga kostnader	0	0
Övriga kostnader	- 11	- 4

Not 5 Indexterminer - Exponering 2010-12-31 (kSEK)

Valuta	Namn	Köpt/Sålt	Antal Nominellt	Marknadsvärde underliggande (kSEK)	% av fond- förmögenhet
EUR	DAX Index Mar 11	Köpt	100	6 219	1,9
EUR	DJ Euro STOXX 50 Index Mar11	Sålt	250	6 280	1,9
EUR	DJ STOXX 50 Index Mar11	Sålt	290	6 741	2,0
EUR	DJ STOXX 600 Auto&Parts Future Mar11	Köpt	100	304	0,1
EUR	DJ STOXX 600 Chemicals Future Mar11	Köpt	150	779	0,2
EUR	DJ STOXX 600 Cons & Materials Future Mar11	Sålt	300	762	0,2
EUR	DJ STOXX 600 Fin Service Future Mar11	Köpt	150	364	0,1
EUR	DJ STOXX 600 Real Estate Future Mar11	Sålt	300	312	0,1
EUR	DJ STOXX 600 Utilities Future Mar11	Sålt	100	282	0,1
JPY	NIKKEI 225 YEN (SGX) Mar11	Sålt	2 500	2 112	0,6
SEK	OMXS30 Index Jan11	Köpt	11 400	13 247	4,0
SEK	OMXS30 Index Jan11	Sålt	700	813	0,2
USD	E-Mini MSCI Emerg Mar11	Köpt	1 200	9 270	2,8
USD	Russell 2000 Mini Future Mar11	Köpt	300	1 598	0,5
USD	S&P 500 Mini Index Mar11	Sålt	1 100	9 303	2,8

Not 6 Sammanställning emittenter	% av fondförmögenheten
AstraZeneca	1,8
Volvo	0,9

Styrelsen och Verkställande direktören för Länsförsäkringar Fondförvaltning AB (publ), org nr 556364-2783 avlämnar årsberättelse för Länsförsäkringar Pension 2045, org nr 504400-8414 för räkenskapsåret 2010.

Stockholm 18 mars 2011

Ulf W Eriksson
Ordförande

Anders Borgcrantz Birger Lövgren Madis Üürike

Lars Rosén Lena Wahlgren Beatrice Kämpe-Nikolausson

Eva Gottfridsdotter-Nilsson
Verkställande direktör

Arbetsstagarledarmöter

Ulf Hamrén Bitte Franzén Molander

REVISIONSBERÄTTELSE

I egenskap av revisor i Länsförsäkringar Fondförvaltning AB (publ) 556364-2783, har jag granskat årsberättelsen och bokföringen samt fondbolagets förvaltning av Länsförsäkringar Pension 2045, organisationsnummer 504400-8414 för räkenskapsåret 2010. Det är fondbolaget som har ansvaret för räkenskapshandlingarna och förvaltningen och för att lagen om investeringsfonder och Finansinspektions föreskrifter om investeringsfonder tillämpas vid upprättandet av årsberättelsen. Mitt ansvar är att uttala mig om årsberättelsen och förvaltningen på grundval av min revision.

Revisionen har utförts i enlighet med god revisionssed i Sverige. Det innebär att jag planerat och genomfört revisionen för att med hög men inte absolut säkerhet försäkra mig om att årsberättelsen inte innehåller väsentliga felaktigheter. En revision innefattar att granska ett urval av underlagen för belopp och annan information i räkenskapsförhandlingarna. I en revision ingår också att pröva redovisningsprinciperna och fondbolagets tillämpning av dem samt att bedöma de betydelsefulla uppskattningarna som fondbolaget gjort när det upprättat årsberättelsen samt att utvärdera den samlade informationen i årsberättelsen. Jag har granskat väsentliga beslut, åtgärder och förhållanden i fonden för att kunna bedöma om fondbolaget handlat i strid med lagen om investeringsfonder eller fondbestämmelserna. Jag anser att min revision ger mig rimlig grund för mina uttalanden nedan.

Årsberättelsen har upprättats i enlighet med lagen om investeringsfonder och Finansinspektionens föreskrifter om investeringsfonder.

Fondbolaget har enligt min bedömning inte handlat i strid med lagen om investeringsfonder eller fondbestämmelserna.

Stockholm 18 mars 2011

Johan Baeckström
Auktoriserad revisor



Ordlista

AKTIV RISK (tracking error) är ett statistiskt mått som anger med hur många procent en värdepappersportföljs årliga avkastning, med viss sannolikhet, förväntas avvika från indexportföljens avkastning.

ANDELSVÄRDE (NAV) Värdet på en andel bestäms genom att det sammanlagda värdet på allt som fonden äger delas med det totala antalet andelar i fonden. Andelsvärdet beräknas dagligen. Andelsvärdet kallas även för NAV-kurs, en förkortning av beteckningen Net Asset Value med avdrag för upplupna skulder.

ALLOKERING används när man talar om hur investeringar i värdepapper har fördelats mellan olika marknader, regioner och branscher.

CYKLISKA AKTIER är aktier i bolag där vinsterna i hög grad styrs av konjunkturen. Det gäller till exempel skogs- och stål företag.

DEFENSIVA AKTIER är aktier i bolag där vinsterna inte påverkas så mycket av ränteläge eller konjunktur. Det gäller till exempel läkemedels- och livsmedelsföretag.

DERIVAT används på de finansiella marknaderna som ett samlingsbegrepp på finansiella instrument som används för att omfördela risker. Optioner, terminer och swapavtal är exempel på derivat.

DURATION används bland annat som mått för den genomsnittliga löptiden i räntefonder. Durationen anger fondens räntekänslighet och ju längre duration desto högre risk.

FONDFÖRMÖGENHET anger det totala värdet av fondens alla tillgångar värderade till aktuellt marknadsvärde med avdrag för skulder.

FÖRVALTNINGSavgIFT är en årlig avgift som fondbolaget tar ur fonden för förvaltning och administration. Avgiften inkluderar bland annat kostnad för administration, förvaltning, analys, datasystem, revisorer, information till fondspararen samt halv- och helårsberättelser. Maximal förvaltningsavgift anges i fondbestämmelserna.

INDEX används för att jämföra en fonds utveckling med utvecklingen i en viss marknad eller bransch.

INFLATION mäts vanligen med konsumentprisindex (KPI). Indexet visar den genomsnittliga utvecklingen för konsumentpriserna. Ett motsvarande index finns för industrivaror och benämns producentprisindex (PPI).

KORTA RÄNTOR är räntorna på räntebärande värdepapper med kortare löptid än ett år.

LÅNGA RÄNTOR är räntorna på räntebärande värdepapper med längre löptider än ett år. Sådana värdepapper brukar kallas obligationer. **LÖPTID** anger giltighetstiden för en obligation. När löptiden är slut ska obligationsutgivaren lösa in obligationen med ett visst fastställt belopp. Under löptiden ger obligationen en viss ränta.

OMSÄTTNINGSHASTIGHET är ett mått som visar i vilken takt fonden gör omplaceringar. Måttet räknas fram genom att lägsta summan av köpta

eller sålda värdepapper divideras med den genomsnittliga fondförmögenheten under året.

SBX (Stockholm Benchmark Total Return Index) är ett index som innehåller cirka 85 aktier på börsen i Stockholm. Indexet tar hänsyn till kursutveckling och aktieutdelningar.

SNITTLÖPTID är ett tidsmått som anger genomsnittliga löptider för de räntebärande värdepapper som ingår i fonden. Löptiden uttrycks i antal år.

STANDARDAVVIKELSE är ett statistiskt riskmått som visar de genomsnittliga historiska variationerna i avkastningen. Ju högre värde, desto större svängningar och därmed högre risk. Måttet räknas om till årstakt och anges i procent: total risk.

TER (Total Expense Ratio) anger samtliga kostnader som fonden drar, till exempel förvaltningskostnader, förvaringskostnader, och skatter i förhållande till den genomsnittliga fondförmögenheten. De transaktionskostnader fonden haft för att köpa och sälja värdepapper räknas inte in i TER.

VOLATILITET är ett mått på hur avkastningen varierat över tiden. Beräknas som standardavvikelsen hos andelskursen historiskt sett. Måttet anges i procent och beräknas på årsbasis.

ÖVER- ELLER UNDERVIKTA är när förvaltaren väljer att ha mer eller mindre av till exempel en aktie eller ett land än aktien eller landet har i fondens jämförelseindex.

Skatteregler och Redovisningsprinciper

Inkomstbeskattning för andelsägare

Fonderna lämnar normalt utdelning till andelsägarna för att undvika beskattning i fonden. Efter preliminärskatteavdrag med 30 procent skatt återinvesteras normalt utdelningen i nya andelar för andelsägarnas räkning. Andelsägarna ska redovisa utdelningen som skattepliktig inkomst av kapital.

Försäljning av fondandelar ska redovisas som inkomst av kapital. Försäljningsbeloppet minskat med den genomsnittliga anskaffningskostnaden för de sålda andelarna ger vinst eller förlust. Vinst och förluster på andelar i räntefonder (som placeras i svenska kronor) behandlas som ränta. För övriga fonder gäller att vinst beskattas med 30 procent. En förlust är fullt ut kvittningsbar mot kapitalvinster på aktier och på andra fonder än räntefonder. Om förlusten är större än vinsten får endast 70 procent av den kvarvarande förlusten dras av mot övriga kapitalinkomster.

För fondandelar som köpts före den

1 januari 1995 får man välja värdet den 31 december 1992 som alternativt anskaffningsvärde om det är högre än det verkliga värdet.

Redovisningsprinciper

Till grund för fondernas redovisning ligger lag (2004:46) om investeringsfonder, Finansinspektionens föreskrifter om investeringsfonder (FFFS 2008:11), samt Fondbolagens Förenings rekommendation för redovisning av nyckeltal avseende investeringsfonder.

I övrigt tillämpas bokföringslagens bestämmelser i tillämpliga delar.

Såväl realiserade som orealiserade värdeförändringar på aktier redovisas i resultaträkningen under värdeförändring på aktierelaterade finansiella instrument. Motsvarande avseende räntebärande instrument redovisas som ränta och värdeförändring på ränterelaterade finansiella instrument. Motsvarande avseende valutakonton samt resultat på valutaterminer

redovisas i posten valutavinster och valutaförluster, netto, i resultaträkningen.

Värderingsprinciper

Investeringsfondens egendom har värderats utifrån gällande marknadsvärde. Med egendom avses i detta sammanhang även derivatinstrument och skulder. Gällande marknadsvärde fastställs genom olika metoder, vilka tillämpas enligt följande ordning:

1. Om det finansiella instrumentet handlas på en aktiv marknad används senaste betalkurs på balansdagen. Om balansdagen inte är handelsdag gäller motsvarande för senaste handelsdag före balansdagen.
2. Om det finansiella instrumentet inte handlas på en aktiv marknad härleds gällande marknadsvärde utifrån information om liknande transaktioner som skett under marknadsmässiga omständigheter den senaste tidsperioden.
3. Om inte metod 1 eller 2 går att tillämpa, eller blir uppenbart missvisande, fastställs gällande marknadsvärde genom att en värderingsmodell som är etablerad på marknaden används.

Tillgångar i utländska valutor omräknas till svenska kronor. Omräkning har skett till senaste betalkurs (se tabellen till vänster).

Derivathandel

Samtliga fonder har tillstånd att handla med derivatinstrument i syfte att effektivisera förvaltningen.

Valuta/Land	Landsnamn	2009-12-30	2010-12-30	Förändring i %
AUD	Australien	6,406365	6,845078	6,41
BRL	Brasilien	4,111111	4,060054	-1,26
CAD	Kanada	6,812186	6,753900	-0,86
CHF	Schweiz	6,906572	7,195717	4,02
DKK	Danmark	1,379377	1,204269	-14,54
EUR	Euroland	10,265258	8,977959	-14,34
GBP	Storbritannien	11,432401	10,430048	-9,61
HKD	Hong Kong	0,925561	0,867932	-6,64
IDR	Indonesien	0,000760	0,000750	-1,33
INR	Indien	0,154034	0,150589	-2,29
JPY	Japan	0,077558	0,082708	6,23
KRW	Sydkorea	0,006158	0,005956	-3,39
MYR	Malaysia	2,094543	2,189271	4,33
NOK	Norge	1,236243	1,148095	-7,68
NZD	New Zealand	5,334618	5,198477	-2,62
PLN	Polen	2,485887	2,265725	-9,72
SGD	Singapore	5,101635	5,236799	2,58
THB	Thailand	0,215039	0,223936	3,97
TRY	Turkey	4,895325	4,340553	-12,78
TWD	Taiwan	0,222656	0,232332	4,16
USD	USA	7,178000	6,753900	-6,28
ZAR	Sydafrika	0,966734	1,015029	4,76

Engångsinsättning till ditt fondsparande

Det är lätt att göra engångsinsättningar i dina fonder. Insättningar kan göras via bankgiro. Du kan lika gärna välja att betala via internet.

Insättningen registreras den dag som pengarna finns på fondens bankkonto. Fondernas bankgironummer finns i respektive fonds faktaruta. Ange bankgironummer för den fond du valt, samt uppgifter om den person som insättningen gäller.

Juridiska personer, till exempel företag, måste även komplettera inbetalningen med ett registreringsbevis. Använd en inbetalningsavi per fond.

Betalar du via internet räcker oftast meddelanderutan bara till kundnummer eller personnummer, vilket är obligatoriskt. Om det finns möjlighet ser vi dock gärna att du även lämnar fullständiga adressuppgifter.

Inga avgifter på in- eller utträde

Du betalar inga in- eller utträdesavgifter. Förvaltningsavgifter räknas dagligen av i andelskursen.

Bekräftelse på din insättning

Några dagar efter insättningen får du en bekräftelse. Där framgår till vilken kurs affären genomfördes. Insättningen syns också på helårsbeskedet.

Information om andelsvärdet

Fondernas andelskurser är noterade på morgontidningarnas ekonomisidor samt på vår webbplats lansforsakringar.se

Regelbundet sparande

Komplettera dina engångsinsättningar med månadssparande via autogiro. Informationsbroschyrer och faktablad om våra fonder och årsberättelser finns på lansforsakringar.se

Styrelse och revisorer

Länsförsäkringar
Fondförvaltning AB (publ)
Organisationsnummer 556364-2783

Ordinarie ledamöter

Ulf W Eriksson,
Ordförande,
Vd Länsförsäkringar Värmland, Karlstad

Anders Borgcrantz
stf Vd Länsförsäkringar Bank, Stockholm

Birger Lövgren,
Vd Agria, Stockholm

Lars Rosén,
Direktör, Djursholm

Lena Wahlgren,
Civilekonom, Huskvarna

Madis Üürike,
Pol mag Stockholm

Beatrice Kämpe-Nikolausson,
Civilekonom, Växjö

Arbetstagarrepresentanter

Bitte Franzén Molander, facklig
representant SACO, Stockholm

Ulf Hamrén, facklig representant FTF,
Umeå

Torleif Carlsson, facklig representant
FTF, suppleant, Västra Frölunda

Ordinarie Revisorer

Johan Bäckström, KPMG

Revisorssuppleant

Stefan Holmström, KPMG

Ledande befattningshavare

Eva Gottfridsdotter-Nilsson, Vd

Jesper Bonnavier, vVd,
Chef Förvaltning



Vill du ha mer information? Kontakta ditt länsförsäkringsbolag

Länsförsäkringar Bergslagen

Västerås	021-19 01 00
Karlskoga	0586-347 87
Köping	0221-45 50 50
Lindesberg	0581-163 60
Sala	0224-130 00
Örebro	019-19 46 00

Länsförsäkringar Blekinge

Karlshamn	0454-30 23 00
Karlskrona	0455-844 00
Ronneby	0457-63 12 00
Sölvesborg	0456-64 48 00

Dalarnas Försäkringsbolag

Falun	023-930 00
Avesta	0226-560 35
Borlänge	0243-159 25
Leksand	0247-25 41 20
Ludvika	0240-138 55
Malung	0280-130 95
Mora	0250-178 10

Länsförsäkringar Gotland

Visby	0498-28 18 50
Hemse	0498-28 18 50

Länsförsäkringar Gävleborg

Gävle	026-14 75 00
Bollnäs	0278-75 70 00
Hudiksvall	0650-48 79 00
Ljusdal	0651-56 63 00
Sandviken	026-25 20 38
Söderhamn	0270-24 14 00

Länsförsäkringar Göinge

Hässleholm	0451-489 00
------------	-------------

Länsförsäkringar

Göteborg och Bohuslän

Göteborg	
City	031-63 23 50
Donsö	031-63 16 47
Lilla Bommen	031-63 80 00
Olof Asklundsgatan	031-761 77 02
Sisjön	031-63 23 20
Sten Sturegatan	031-702 14 00
Torslanda	031-63 23 40
Vikingsgatan	031-63 16 09

Kungälv	0303-20 76 00
Lysekil	0523-128 50
Uddevalle	0522-910 00
Partille	031-63 23 30
Stenungsund	0303-72 84 00
Strömstad	0526-683 30
Tanumshede	0525-228 80

Länsförsäkringar Halland

Halmstad	035-15 10 00
Falkenberg	0346-485 00
Frillesås	0340-65 73 97
Hyltebruk	0345-186 00
Kungsbacka	0300-306 00
Laholm	0430-794 00
Torup	0345-207 07
Tvååker	0340-66 68 25
Varberg	0340-66 68 00
Våxtorp	0430-794 19

Länsförsäkringar Jämtland

Östersund	063-19 33 00
Hammarstrand	0696-161 60
Strömsund	0670-61 17 50
Sveg	0680-125 90
Åre	0647-507 40

Länsförsäkringar Jönköping

Jönköping	036-19 90 00
Gislaved	0371-56 56 00
Nässjö	0380-57 58 00
Tranås	0140-37 52 00
Vetlanda	0383-75 75 00
Värnamo	0370-34 43 00

Länsförsäkringar Kalmar Län

Kalmar	020-66 11 00
Borgholm	020-66 11 00
Emmaboda	020-66 11 00
Högsby	020-66 11 00
Nybro	020-66 11 00
Oskarshamn	020-66 11 00
Torsås	020-66 11 00
Vimmerby	020-66 11 00
Västervik	020-66 11 00

Länsförsäkringar Kristianstad

Kristianstad	044-19 62 00
Bromölla	0456-67 74 00

Länsförsäkring Kronoberg

Växjö	0470-72 00 00
Ljungby	0372-666 30
Älmhult	0476-565 00

Länsförsäkringar Norrbotten

Luleå	0920-24 25 00
Arvidsjaur	0960-553 00
Haparanda	0922-24 23 30
Piteå	0911-24 24 00

Länsförsäkringar Skaraborg

Skövde	0500-77 70 00
Falköping	0515-67 72 00
Habo	036-494 55
Lidköping	0510-77 72 20
Mariestad	0501-37 72 40
Tidaholm	0502-77 72 60
Vara	0512-79 72 70

Länsförsäkringar Skåne

Helsingborg	042-633 80 00
Lund	046-433 80 00
Malmö	040-633 80 00
Malmö Jägersö	040-633 97 00
Ystad	0411-33 80 00

Länsförsäkringar Stockholm

Tegeluddsvägen	08-562 834 60
Farsta Centrum	08-562 881 00
Gärdet	08-562 865 00
Mörby Centrum	08-562 868 00
Roslagen	0176-28 55 00
Sickla	08-562 864 00
Solna Strand	08-562 869 00
S:t Eriksplan	08-562 861 00
Stureplan	08-562 877 00
Södermalm/Ringen	08-562 866 10
Södertälje	08-562 830 00
Vällingby City	08-562 867 00

Länsförsäkringar Södermanland

Nyköping	0155-48 40 00
Eskilstuna	016-48 40 00
Katrineholm	0150-48 40 00
Strängnäs	0152-48 40 00

Länsförsäkringar Uppsala

Uppsala	018-68 55 00
Enköping	018-68 55 00
Tierp	018-68 55 00

Länsförsäkringar Värmland

Karlstad	054-775 15 00
Arvika	0570-74 17 00
Sunne	0565-74 18 00

Länsförsäkringar Västerbotten

Umeå	090-10 90 00
Lycksele	0950-347 50
Skellefteå	0910-73 40 00

Länsförsäkringar Västernorrland

Härnösand	0611-253 00
Kramfors	0612-77 17 40
Sollefteå	0620-258 60
Sundsvall	060-19 85 00
Örnsköldsvik	0660-799 20

Länsförsäkringar Älvsborg

Vänersborg	0521-27 30 00
Alingsås	0322-785 00
Borås	033-17 15 00
Lerum	0302-555 80
Trollhättan	0520-49 49 00
Ulricehamn	0321-53 17 00

Östgöta Brandstodsbolag

Linköping	013-29 00 00
Kisa	0494-29 00 00
Mjölby	0142-29 00 00
Motala	0141-29 00 00
Norrköping	011-29 00 00
Tornby	013-29 00 00

