



2010

Länsförsäkringar
Fondförvaltning
Halvårsredogörelse för fonder



Dessa halvårsredogörelser är utgiven av Länsförsäkringar Fondförvaltning AB (publ) organisationsnummer 556364-2783. Halvårsredogörelse, faktablad och informationsbroschyrer kan hämtas på www.lansforsakringar.se/bors

Länsförsäkringar Fondförvaltning AB (publ) följer "Svensk kod för fondbolag" som antagits av Fondbolagens Förening.

Sparande i fonder innebär alltid en risk. Fonder kan såväl öka som minska i värde. Det beror bland annat på utvecklingen på världens börser, ränteutvecklingen och på förändringar i valutakurser. Det är inte säkert att du får tillbaka hela det insatta kapitalet.



Svängigt första halvår

Första halvåret 2010 har präglats av relativt kraftiga svängningar på världens börser. Överlag sjönk aktiemarknaderna fram till mars. Förhoppningar om starka kvartalsrapporter och positiv statistik bidrog till att börserna utvecklades väl fram till maj, men den statsfinansiella krisen i Grekland skapade osäkerhet på marknaden vilket bidrog till omfattande globala börsnedgångar.

Situationen i Europa har dock stabiliserats som en följd av det räddningspaket som EMU-länderna sjösatte. Mycket talar för att den osäkerhet som präglade marknaderna under våren successivt kommer att minska, vilket är positivt. Men många länder kommer att behöva genomföra finanspolitiska åtgärningar. Hur och i vilken omfattning dessa besparingar kommer att påverka den ekonomiska tillväxten och därmed även företagens vinster återstår att se.

Alltid de bästa förvaltarna på planen – en framgångsrik strategi

Under våren har vi genomfört en kommunikativ satsning med syfte att tydligt kommunicera vårt unika koncept. Det bygger på att vi kontinuerligt utvärderar alla fondförvaltare och att fonderna i utbudet därför alltid förvaltas av de som är ”bäst på plan. De förvaltare som vi anser är bäst får förtroendet att förvalta våra fonder. De förvaltare som inte når sina mål byts ut. På så sätt säkerställer vi att vi har de bästa förvaltarna på planen.

Under första halvåret 2010 har vår Europafond fått en ny förvaltare, Danske Capital. Danske Capital har goda förutsättningar att skapa ännu bättre avkastning i Europafonden genom att arbeta mycket aktivt med fonden och med ett koncentrerat innehav i ett mindre antal aktier.

Vi har även genomfört förändringar i Nordamerikafonden. I april fick Montag & Caldwell ensam ansvaret för förvaltningen av fonden. Förändringen innebär att fonden får en inriktning mot högkvalitativa tillväxtbolag.

TNS Sifo Prospera genomför vartannat år en omfattande undersökning om fondsparande på uppdrag av Fondbolagens förening. Årets undersökning visar bland annat att över 80 procent av befolkningen sparar i fonder, exklusive PPM. Det gör Sverige till världsmästare i fondsparande. Nästan 75 procent har fondsparande med automatiskt överföring varje månad. Det är en bra strategi som jag rekommenderar och som väsentligt ökar förutsättningarna för att fondsparandet ska bli en bra investering.

Stockholm i augusti 2010

Eva Gottfridsdotter-Nilsson, Vd Länsförsäkringar Fondförvaltning AB

Innehåll

Så läser du halvårsredogörelsen 4

LÄNSFÖRSÄKRINGARS AKTIEFONDER

Asienfonden	6
Europafonden	10
Europa Index	13
Fastighetsfonden	19
Globalfonden	22
Japanfonden	25
Nordamerikafonden	29
Småbolagsfonden	32
Sverigefonden	35
Sverige Index	38
Teknologifonden	41
Tillväxtmarknadsfonden	44
Totalfonden	47
USA Index	51

LÄNSFÖRSÄKRINGARS BLANDFONDER

Trygghetsfonden	57
-----------------	----

LÄNSFÖRSÄKRINGARS RÄNTEFONDER

Euroobligationsfonden	61
Obligationsfonden	64
Penningmarknadsfonden	67
Statsobligationsfonden	70

LÄNSFÖRSÄKRINGARS FOND-I-FONDER

Fond-i-fond Forsiktig	73
Fond-i-fond Normal	76
Fond-i-fond Offensiv	79

LÄNSFÖRSÄKRINGARS GENERATIONSFONDER

Pension 2010	82
Pension 2015	86
Pension 2020	90
Pension 2025	94
Pension 2030	98
Pension 2035	102
Pension 2040	106
Pension 2045	110

ÖVRIGT

Skatteregler och Redovisningsprinciper, Ordlista	114
Engångsinsättning till ditt sparande	115
Styrelse, revisorer och ledande befattningshavare	115
Adresser	116

Så läser du halvårsredogörelserna

I halvårsredogörelserna kan du hitta utförlig information om Länsförsäkringars fonder. Först står fondens utveckling under året. Därefter följer mer detaljerade uppgifter om till exempel avkastning och risk tillsammans med en förteckning över varje fonds samtliga

värdepappersinnehav vid halvårsskiftet. Här finner du också resultat- och balansräkningar. På sid 114 finns en ordlista med förklaringar till olika facktermer och uttryck.

AVKASTNING 2010
Staplarna visar avkastningen för fonden och fondens jämförelseindex. Risktermometern visar risknivån i fonden.

LÄNSFÖRSÄKRINGAR ASIENFOND

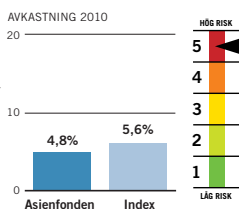

Uppåt på de asiatiska börserna

Trots kraftigt svängande aktiemarknader steg Asienfonden med 4,8 procent under första halvåret 2010.

FONDFAKTA
Här hittar du vissa grunduppgifter om fonden, bland annat redovisas avgifter och eventuell utdelning ur fonden. TER står för Total Expense Ratio och är ett mått som visar vilka totala kostnader som fonden haft exklusive transaktionsbaserade avgifter vid köp och försäljning av värdepapper. Posten Omsättning via närstående institut visar hur stor andel av fondens handel som skett hos respektive förvaltare.

FONDFAKTA	
Startdatum	1993-10-01
Startkurs	100 kr
Utdelning kr/andel	0,58 kr
Utdelningsdatum	2010-03-05
Förvaltningsavgift*	1,50% - 1,60%
Inköpsavgift	0%
Försäljningsavgift	0%
Omsättningshastighet, ggr	0,72
Transaktionskostnad	0,36%
TER	1,57%
Förvaltningsavgift i kr vid:	
10 000 kr engångsinsättning	168,40 kr
100 kr löpande sparande	10,50 kr
Omsättning via närstående institut i %	0,77%
PPM-nr	385 401
Bankgiro	5885-0199

FÖRVALTNINGSBERÄTTELSE
De asiatiska börserna började året med fallande kurser. I mars vände utvecklingen och börserna steg fram till maj då nästa nedgång tog vid. Den statsfinansiella krisen i södra Europa samt USA:s planer på ett nytt regelverk för finansbranschen var faktorer som påverkade börserna negativt. Därefter följde en period med stigande börser som höll i sig till slutet av juni då börserna åter föll, bland annat på grund av osäkerhet kring Kinas fortsatta ekonomiska tillväxt.

Singaporienska Wheelock Properties aktiekurs dubblerades i samband med ett uppköpsbud på bolaget.

Asienfondens jämförelseindex steg med 5,6 procent under första halvåret. Att fonden gick något sämre än index berodde bland annat på fondens övervikt i IT-bolaget AU Optronics.

Strategi

Mot slutet av första halvåret hade fonden sina största innehav i Samsung Electronics, Taiwan Semiconductor samt i Industrial and Commercial Bank of China (Ind & Comm BK-H).

Förvaltaren anser att skillnaden i avkastning mellan olika bolag kommer att öka framöver. Dessutom kommer allt fler del fokusera på stabila företag med bra affärsmodeller. I den miljön blir det allt viktigare att göra ett korrekt aktieval.

Förvaltaren anser även att det finns en stor avkastningspotential i små och medelstora företag som utvecklas till stora bolag, vilket är den kategori av bolag som fonden placerar i. Generellt är förvaltaren mer positivt inställd till länder som har relativt stor inhemsk efterfrågan. Fonden har en övervikt mot nordasiatiska länder och är underviktad i de sydostasiatiska länderna.

Placeringar i Sydkorea, Hongkong och Taiwan gav de största positiva bidragen till fondens avkastning. Sektorsmässigt gynnades fonden av placeringar sällanköpsvaror och tjänster, dagligvaror och IT.

Kia Motors ökade sin försäljning

Kia Motors, Gudang Garam och Wheelock Properties var de tre aktier som bidrog mest till fondens meravkastning relativt jämförelseindexet. Kia Motors aktiekurs utvecklades väl som en följd av att bolaget ökat sin försäljning såväl i Sydkorea som utomlands. Förvaltaren anser att denna utveckling kommer att fortsätta. Gudang Garam är en av Indonesiens största tobaksproducenter. Bolaget har framgångsrikt ändrat sin marknadsstrategi och bolagets produktionskostnader har sjunkit.

ANSVARIG FÖRVALTARE
Namnet på den som är fondens ansvarige förvaltare.

Ansvarig förvaltare
Rick Loo, Goldman Sachs
Placeringsinriktning
Asienfonden placerar i aktier i företag noterade på de asiatiska börserna. Tyngdpunkten ligger på stora bolag på de större börserna. Jämförelseindex är Morgan Stanley Fjärde Österindex exklusive Japan (MSCI AC Far East Free Ex Japan).
Handel med optioner och terminer
Fonden har tillstånd att handla med optioner, terminer och swapavtal. Någon sådan handel har dock inte förekommit under året.

PLACERINGSINRIKTNING
Här kan du se vilken typ av värdepapper som fonden placerar i och vilket index som fondens avkastning jämförs med.

HANDEL MED OPTIONER OCH TERMINER
Har fonden handlat med optioner och terminer redovisas det här.

FONDENS TIO STÖRSTA INNEHAV
Du kan se hur stort belopp som fonden placerat i sina tio största innehav och hur stor del vart och ett av innehaven utgör av fonden.

FONDENS TIO STÖRSTA INNEHAV		
Största innehav	(kSEK)	% av fonden
Samsung Electronics Com Stock	88 321	3,7
Taiwan Semiconductor	67 407	2,8
China Mobile	64 858	2,7
China Construction Bank Corp	62 949	2,6
China Life Insurance	52 408	2,2
CNOOC Ltd	48 623	2,0
Hon Hai Precision Industry	42 004	1,8
Infosys Technologies Ltd-Demat	35 915	1,5
Petrochina Co, H	35 815	1,5
China Merchant Bank H	34 347	1,4

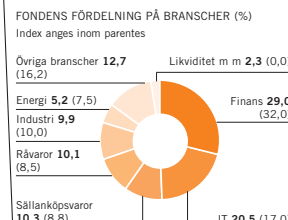
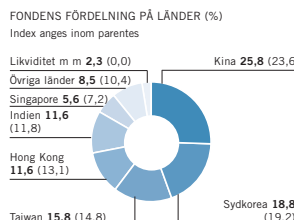

6 LÄNSFÖRSÄKRINGAR FONDFÖRVALTNING FÖRSTA HALVÅRET 2010

FONDENS FÖRDELNING
Cirkeldiagrammen visar hur fondens innehav är fördelat till exempelvis olika branscher och marknader. Inom parentes anges motsvarande uppgifter för jämförelseindex.

FÖRVALTARENS KOMMENTAR
Förvaltaren berättar om förvaltningen och förklarar varför fondens avkastning avvikit från index. De viktigaste faktorerna som påverkat avkastningen redovisas också tillsammans med en beskrivning av vilka förändringar förvaltaren gjort av fondens innehav.

LÄNSFÖRSÄKRINGAR ASIENFOND

AVKASTNING OCH RISK

ÅRLIG AVKASTNING 5 ÅR (%)

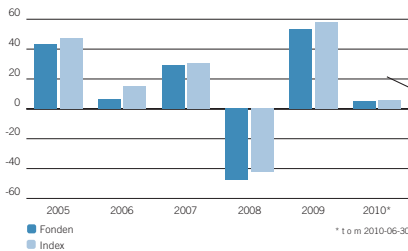

TOTAL RISK 3 ÅR (%)

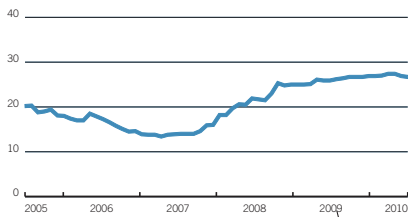

AVKASTNING & RISK (%)

	1 år	3 år	5 år
Avkastning fond	21,5	-7,2	34,0
Avkastning index	22,7	7,1	69,4
Volatilitet fond	16,5	26,7	22,8
Volatilitet index	15,3	24,0	20,8
Årlig risk	2,0	4,9	4,1

STÖRSTA BRUTTOKÖP SENASTE 12 MÅNADERNA

Antal	Belopp (KSEK)	% av totala köp
Woori Finance Holdings	280 240	1,7
COL Hospitality Trust	3 023 000	17,567
Bank of China Ltd - H	6 483 000	35,400
Doosan Corporation	40 351	25,064
Bumi Resources	11 239 000	24,305
KB Financial Group	62 344	22,293
China Construction Bank Corp	3 638 900	21,665
Bank Danamo	6 278 000	21,617
MA Motors Corp	217 520	21,185
Pohang Iron & Steel	6 020	21,042

STÖRSTA BRUTTOFÖRSÄLJNINGAR SENASTE 12 MÅNADERNA

Antal	Belopp (KSEK)	% av totala försälj.
Korea Exchange Bank	440 000	37,481
Ind & Comm BK-H	6 246 000	33,951
Korean Reinsurance Co	482 186	31,072
Bank Danamo	6 740 000	26,325
Perlis Plantations	623 200	24,535
Hyundai Motors	37 290	23,535
MA Motors Corp	133 570	23,148
Keppel Corp, Local	465 000	22,731
Doosan Corporation	33 869	22,501
Hyundai Development Co	111 990	22,099

HISTORIK SENASTE 5 ÅREN

	2006-12-31	2007-12-31	2008-12-31	2009-12-31	2010-06-30
Utdelning kr/andel	0,92	0,81	0,52	1,95	0,58
Utdelningsdatum	2006-03-17	2007-03-23	2008-03-14	2009-03-27	2010-03-05
Andelsvärde	84,86	108,61	56,59	84,02	87,45
Antal utdelande andelar	25 102 288	24 932 907	25 912 742	27 427 209	27 442 933
Fondförmögenhet mkr	2 130	2 708	1 486	2 305	2 400
Avkastning %	6,4	29,2	-47,6	53,3	4,8
Avkastning index %	14,8	30,3	-42,2	58,2	5,6

RESULTAT- OCH BALANSRÄKNING

* Övriga poster räknas redovisas alla belopp i KSEK varför avrundningsdifferenser kan förekomma.

RESULTATRÄKNING (KSEK)

	2010	2009
Värdetförändring på aktier m m (not 3)	110 294	457 399
Ränteinlöster	0	141
Utdelningar	26 130	23 296
Valutavinstern och -förluster, netto	-2 595	-1 374
Summa intäkter	133 829	479 462
Ersättning till fondbolaget	-17 465	-12 213
Ersättning till förvaringsinstitutet	-612	-404
Courtagge m m	-6 422	-5 358
Övriga kostnader (not 4)	-7	-245
Summa kostnader	-24 506	-18 019
Resultat före skatt	109 323	461 371
Skatt	-	-
Resultat efter skatt	109 323	461 371

BALANSRÄKNING (KSEK)

	2010-06-30	2009-06-30
Värdepapper (not 1) (not 5)	2 339 645	1 831 860
Bank och övriga likvida medel	58 669	45 905
Upplösta intäkter	0	3
Övriga fordringar	26 532	42 298
Summa tillgångar	2 424 847	1 920 066
Upplösen ersättning till fondbolag och förvaringsinstitut	-3 020	-2 474
Övriga skulder	-21 822	-37 480
Summa skulder	-24 842	-39 954
Fondförmögenhet (not 2)	2 400 005	1 880 111
Poster inom linjen		
Ställda säkerheter för derivat	-	-
Erhållna säkerheter för derivat	-	-

FONDENS INNEHAV, 2010-06-30

INNEHAV (KSEK)

Not 1 Värdepapper	Bransch	Antal	Kurs Valuta	Marknadsvärde (KSEK)	Anskaffningsvärde (KSEK)	Fond-vikt %	Index-vikt %
CAYMAN ISLANDS							
Anta Sports Products	Sällanlöpavisor	1 003 000	14,18 HHD	14 152	9 909	0,6	0,0
Golden Eagle Retail Gr Ltd	Sällanlöpavisor	781 000	16,40 HHD	12 745	7 804	0,5	0,5
HONG KONG							
BOC HK Holdings	Finans	1 084 500	17,86 HHD	19 274	11 026	0,8	13,1
Cheung Kong Holdings	Finans	257 000	90,40 HHD	23 118	20 194	1,0	0,0
Cheung Kong Infrastructure Holdings Ltd	Råvaror	380 000	28,95 HHD	10 947	9 788	0,5	0,5
CHINA BILLOCCHEMICAL H	Råvaror	2 406 000	4,36 HHD	10 438	10 534	0,4	0,4
China Pacific Int Corp H	Finans	311 200	31,15 HHD	9 646	9 193	0,4	0,4
Esprit Holding	Sällanlöpavisor	117 297	42,45 HHD	4 955	5 592	0,2	0,2
Far East Consortium	Finans	1 907 000	2,18 HHD	4 137	3 834	0,2	0,2
Hang Lung Properties	Finans	144 000	30,15 HHD	4 320	2 543	0,2	0,2
Hang Seng Bank	Finans	92 100	104,60 HHD	9 586	9 600	0,4	0,4
Henderson Land Development	Finans	391 600	45,00 HHD	17 925	15 558	0,7	0,7
Hang Kong Electric	Kraft	184 000	46,45 HHD	8 505	7 892	0,4	0,4
Hang Kong Exc and Cleaning	Finans	105 000	122,60 HHD	12 810	10 725	0,5	0,5
Hutchison Whampoa	Industri	219 000	48,30 HHD	10 237	9 897	0,4	0,4
Johansen Electric Holdings	Industri	1 412 500	3,58 HHD	5 022	5 043	0,2	0,2
Kerry Properties	Finans	290 500	34,05 HHD	9 843	10 277	0,4	0,4
Lee & Man Paper Manufacturing Ltd	Råvaror	1 648 000	5,82 HHD	9 521	9 529	0,4	0,4
Li & Fung	Sällanlöpavisor	524 000	35,15 HHD	18 326	9 887	0,8	0,8
Lifestyle Int Holdings	Sällanlöpavisor	388 000	15,20 HHD	5 869	3 449	0,2	0,2
MTR Corp Ltd	Industri	274 500	26,65 HHD	7 279	5 539	0,3	0,3
Peace Mark Holdings	Sällanlöpavisor	4 052 000	1,50 HHD	6 048	39 904	0,3	0,3
Sun Hung Kai Properties	Finans	283 534	107,40 HHD	30 301	24 533	1,3	1,3

forts nästa sida

HISTORIK

Här hittar du uppgifter om vilken utdelning fonden lämnat under de senaste fem åren och hur andelsvärde och fondförmögenhet förändrats under samma period.

RESULTAT- OCH BALANSRÄKNING

Resultaträkningen visar fondens intäkter och kostnader under perioden jämfört med föregående år. I balansräkningen redovisas fondens samtliga tillgångar och skulder.

ÅRLIG AVKASTNING 5 ÅR

Det översta diagrammet visar avkastningen för fonden och jämförelseindex för vart och ett av de senaste åren.

INNEHAV

Här finns en komplett förteckning över alla de värdepapper som fonden ägde vid halvårsskiftet.

KÖP OCH FÖRSÄLJNINGAR

Tabellerna visar i vilka värdepapper som fonden gjort de största köpen respektive försäljningarna under perioden. Uppgiften redovisas som antal, värde i kronor och som procent av fonden.

TOTAL RISK 3 ÅR

Av diagrammet framgår hur den totala risken i fonden har förändrats genom åren. Den totala risken beräknas som standardavvikelsen under de senaste tre åren omräknat till årstakt. Standardavvikelse är ett statistiskt mått som visar hur mycket avkastningen har varierat under en viss period. Du kan använda uppgiften och risktermometern för att jämföra risknivån i olika fonder.

AVKASTNING 2010

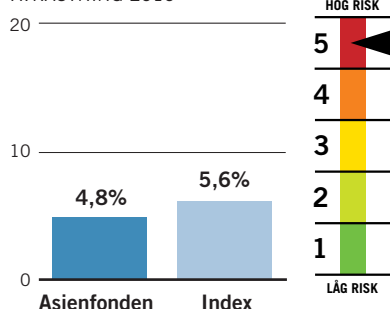

FONDFAKTA

Startdatum	1993-10-01
Startkurs	100 kr
Utdelning kr/andel	0,58 kr
Utdelningsdatum	2010-03-05
Förvaltningsavgift*	1,50% - 1,60%
Inköpsavgift	0%
Försäljningsavgift	0%
Omsättningshastighet, ggr	0,72
Transaktionskostnad	0,36%
	6 422 kSEK
TER	1,57%
Förvaltningsavgift i kr vid:	
10 000 kr engångsinsättning	168,40 kr
100 kr löpande sparande	10,50 kr
Omsättning via	
närstående institut i %	0,77%
PPM-nr	385 401
Bankgiro	5885-0199

* Kostnaden för förvaring medräknas i förvaltningsavgiften. Förvaringskostnaden kan inte anges på förhand av fondbolaget utan kan endast uppskattas. Fondens förvaltningsavgift redovisas därför inom ett uppskattat intervall.

Ansvarig förvaltare

Rick Loo, Goldman Sachs

Placeringsinriktning

Asienfonden placerar i aktier i företag noterade på de asiatiska börserna. Tyngdpunkten ligger på stora bolag på de större börserna. Jämförelseindex är Morgan Stanley Fjärran Östernindex exklusive Japan (MSCI AC Far East Free Ex Japan).

Handel med optioner och terminer

Fonden har tillstånd att handla med optioner, terminer och swapavtal. Någon sådan handel har dock inte förekommit under året.

FONDENS TIO STÖRSTA INNEHAV

Största innehav	(kSEK)	% av fonden
Samsung Electronics Com Stock	88 321	3,7
Taiwan Semiconductor	67 407	2,8
China Mobile	64 858	2,7
China Construction Bank Corp	62 949	2,6
China Life Insurance	52 408	2,2
CNOOC Ltd	48 623	2,0
Hon Hai Precision Industry	42 004	1,8
Infosys Technologies Ltd-Demat	35 915	1,5
Petrochina Co, H	35 815	1,5
China Merchant Bank H	34 347	1,4

Uppåt på de asiatiska börserna

Trots kraftigt svängande aktiemarknader steg Asienfonden med 4,8 procent under första halvåret 2010.

FÖRVALTNINGSBERÄTTELSE

De asiatiska börserna började året med fallande kurser. I mars vände utvecklingen och börserna steg fram till maj då nästa nedgång tog vid. Den statsfinansiella krisen i södra Europa samt USA:s planer på ett nytt regelverk för finansbranschen var faktorer som påverkade börserna negativt. Därefter följde en period med stigande börser som höll i sig till slutet av juni då börserna åter föll, bland annat på grund av osäkerhet kring Kinas fortsatta ekonomiska tillväxt.

Placeringar i Sydkorea, Hongkong och Taiwan gav de största positiva bidragen till fondens avkastning. Sektorsmässigt gynnades fonden av placeringar sällanköpsvaror och tjänster, dagligvaror och IT.

Kia Motors ökade sin försäljning

Kia Motors, Gudang Garam och Wheelock Properties var de tre aktier som bidrog mest till fondens meravkastning relativt jämförelseindexet. Kia Motors aktiekurs utvecklades väl som en följd av att bolaget ökat sin försäljning såväl i Sydkorea som utomlands. Förvaltaren anser att denna utveckling kommer att fortsätta. Gudang Garam är en av Indonesiens största tobaksproducenter. Bolaget har framgångsrikt ändrat sin marknadsstrategi och bolagets produktionskostnader har sjunkit.

Singaporienska Wheelock Properties aktiekurs dubblerades i samband med ett uppköpsbud på bolaget.

Asienfondens jämförelseindex steg med 5,6 procent under första halvåret. Att fonden gick något sämre än index berodde bland annat på fondens övervikt i IT-bolaget AU Optronics.

Strategi

Mot slutet av första halvåret hade fonden sina största innehav i Samsung Electronics, Taiwan Semiconductor samt i Industrial and Commercial Bank of China (Ind & Comm BK-H).

Förvaltaren anser att skillnaden i avkastning mellan olika bolag kommer att öka framöver. Dessutom kommer allt fler att fokusera på stabila företag med bra affärsmodeller. I den miljön blir det allt viktigare att göra ett korrekt aktieval.

Förvaltaren anser även att det finns en stor avkastningspotential i små och medelstora företag som utvecklas till stora bolag, vilket är den kategori av bolag som fonden placerar i. Generellt är förvaltaren mer positivt inställd till länder som har relativt stor inhemsk efterfrågan. Fonden har en övervikt mot nordasiatiska länder och är underviktad i de sydasiatiska länderna.

FONDENS FÖRDELNING PÅ LÄNDER (%)

Index anges inom parentes

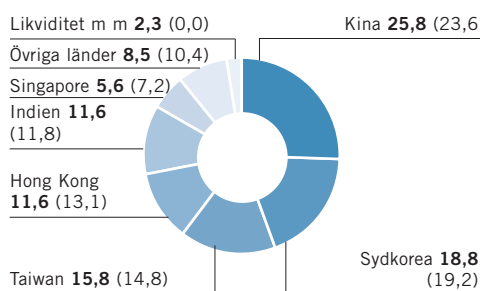

FONDENS FÖRDELNING PÅ BRANSCHER (%)

Index anges inom parentes

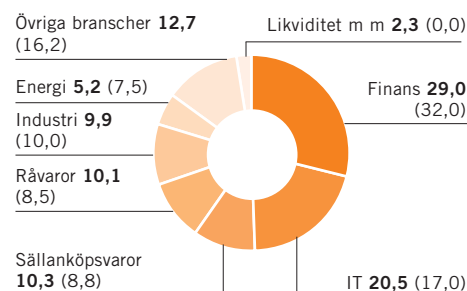

AVKASTNING OCH RISK

ÅRLIG AVKASTNING 5 ÅR (%)

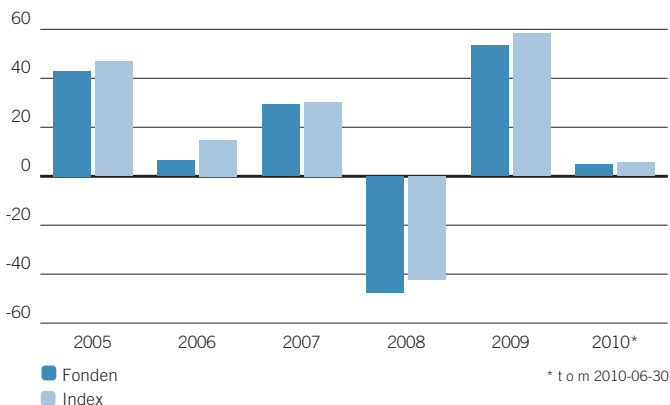

TOTAL RISK 3 ÅR (%)

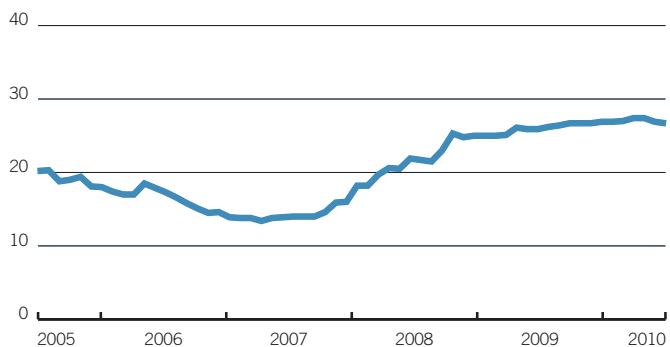

AVKASTNING & RISK (%)

	1 år	3 år	5 år
Avkastning fond	21,5	-7,2	34,0
Avkastning index	22,7	7,1	69,4
Volatilitet fond	16,5	26,7	22,8
Volatilitet index	15,3	24,0	20,8
Aktiv risk	2,0	4,9	4,1

STÖRSTA BRUTTOKÖP SENASTE 12 MÅNADERNA

	Antal	Belopp (kSEK)	% av totala köp
Woori Finance Holdings	280 240	27 758	1,7
CDL Hospitality Trust	3 023 000	27 567	1,6
Bank of China Ltd - H	6 483 000	25 400	1,5
Doosan Corporation	40 351	25 064	1,5
Bumi Resources	11 239 000	24 305	1,4
KB Financial Group	62 344	22 293	1,3
China Construction Bank Corp	3 698 000	21 666	1,3
Bank Danamo	6 278 000	21 637	1,3
KIA Motors Corp	217 520	21 185	1,3
Pohang Iron & Steel	6 020	21 042	1,3

STÖRSTA BRUTTOFÖRSÄLJNINGAR SENASTE 12 MÅNADERNA

	Antal	Belopp (kSEK)	% av totala försälj.
Korea Exchange Bank	440 400	37 491	2,4
Ind & Comm BK-H	6 246 000	33 951	2,1
Korean Reinsurance Co	482 186	31 072	2,0
Bank Danamo	6 740 000	26 325	1,7
Perlis Plantations	623 200	24 535	1,5
Hyundai Mobis	32 790	23 535	1,5
KIA Motors Corp	133 570	23 148	1,5
Keppel Corp, Local	465 000	22 731	1,4
Doosan Corporation	33 869	22 501	1,4
Hyundai Development Co	101 990	22 099	1,4

HISTORIK SENASTE 5 ÅREN

	2006-12-31	2007-12-31	2008-12-31	2009-12-31	2010-06-30
Utdelning kr/andel	0,92	0,81	0,52	1,95	0,58
Utdelningsdatum	2006-03-17	2007-03-23	2008-03-14	2009-03-27	2010-03-05
Andelsvärde	84,86	108,61	56,59	84,02	87,45
Antal utelöpande andelar	25 102 288	24 932 907	25 912 742	27 427 209	27 442 933
Fondförmögenhet mkr	2 130	2 708	1 466	2 305	2 400
Avkastning %	6,4	29,2	-47,6	53,3	4,8
Avkastning index %	14,8	30,3	-42,2	58,2	5,6

RESULTAT- OCH BALANSRÄKNING

I denna halvårsredogörelse redovisas alla belopp i kSEK varför avrundningsdifferenser kan förekomma.

RESULTATRÄKNING (kSEK)

	2010	2009
Värdetförändring på aktier m m (not 3)	110 294	457 399
Ränteintäkter	0	141
Utdelningar	26 130	23 296
Valutavinsten och -förluster, netto	-2 595	-1 374
Summa intäkter	133 829	479 462
Ersättning till fondbolaget	-17 465	-12 213
Ersättning till förvaringsinstitutet	-612	-404
Courtago m m	-6 422	-5 358
Övriga kostnader (not 4)	-7	-115
Summa kostnader	-24 506	-18 091
Resultat före skatt	109 323	461 371
Skatt	-	-
Resultat efter skatt	109 323	461 371

BALANSRÄKNING (kSEK)

	2010-06-30	2009-06-30
Värdepapper (not 1) (not 5)	2 339 645	1 831 860
Bank och övriga likvida medel	58 669	45 905
Upplupna intäkter	0	3
Övriga fordringar	26 532	42 298
Summa tillgångar	2 424 847	1 920 065
Upplupen ersättning till fondbolag och förvaringsinstitut	-3 020	-2 474
Övriga skulder	-21 822	-37 480
Summa skulder	-24 842	-39 954
Fondförmögenhet (not 2)	2 400 005	1 880 111
Poster inom linjen		
Ställda säkerheter för derivat	-	-
Erhållna säkerheter för derivat	-	-

FONDENS INNEHAV, 2010-06-30

INNEHAV (kSEK)

Not 1	Värdepapper	Bransch	Antal	Kurs	Valuta	Marknadsvärde (kSEK)	Anskaffningsvärde (kSEK)	Fondvikt %	Indexvikt %
						26 898	16 713	1,1	0,0
CAYMAN ISLANDS									
	Anta Sports Products	Sällanköpsvaror	1 003 000	14,18	HKD	14 152	8 909	0,6	
	Golden Eagle Retail Gr Ltd	Sällanköpsvaror	781 000	16,40	HKD	12 745	7 804	0,5	
HONG KONG						279 257	261 945	11,6	13,1
	BOC HK Holdings	Finans	1 084 500	17,86	HKD	19 274	11 026	0,8	
	Cheung Kong Holdings	Finans	257 000	90,40	HKD	23 118	20 194	1,0	
	Cheung Kong Infrastructure	Råvaror	380 000	28,95	HKD	10 947	9 788	0,5	
	CHINA BLUECHEMICAL H	Råvaror	2 406 000	4,36	HKD	10 438	10 534	0,4	
	China Pacific Ins Grp H	Finans	311 200	31,15	HKD	9 646	9 193	0,4	
	Esprit Holding	Sällanköpsvaror	117 297	42,45	HKD	4 955	5 592	0,2	
	Far East Consortium	Finans	1 907 000	2,18	HKD	4 137	3 834	0,2	
	Hang Lung Properties	Finans	144 000	30,15	HKD	4 320	2 543	0,2	
	Hang Seng Bank	Finans	92 100	104,60	HKD	9 586	9 600	0,4	
	Henderson Land Development	Finans	391 600	46,00	HKD	17 925	15 558	0,7	
	Hong Kong Electric	Kraft	184 000	46,45	HKD	8 505	7 892	0,4	
	Hong Kong Exc and Clearing	Finans	105 000	122,60	HKD	12 810	10 725	0,5	
	Hutchison Whampoa	Industri	213 000	48,30	HKD	10 237	8 897	0,4	
	Johnson Electric Holdings	Industri	1 412 500	3,58	HKD	5 032	5 043	0,2	
	Kerry Properties	Finans	290 500	34,05	HKD	9 843	10 277	0,4	
	Lee & Man Paper Mfg Ltd	Råvaror	1 644 000	5,82	HKD	9 521	8 929	0,4	
	Li & Fung	Sällanköpsvaror	524 000	35,15	HKD	18 328	8 887	0,8	
	Lifestyle Intl Holdings	Sällanköpsvaror	388 000	15,20	HKD	5 869	3 449	0,2	
	MTR Corp Ltd	Industri	274 500	26,65	HKD	7 279	5 539	0,3	
	Peace Mark Holdings	Sällanköpsvaror	4 052 000	1,50	HKD	6 048	39 904	0,3	
	Sun Hung Kai Properties	Finans	283 534	107,40	HKD	30 301	24 533	1,3	
	Swire Pacific, A	Finans	160 500	89,00	HKD	14 214	13 258	0,6	
	United Laboratories Intern	Hälsövård	652 000	10,68	HKD	6 929	3 102	0,3	

forts nästa sida

LÄNSFÖRSÄKRINGAR ASIENFOND

forts Asienfond

Not 1 Värdepapper	Bransch	Antal	Kurs Valuta	Marknads- värde (kSEK)	Anskaffnings- värde (kSEK)	Fond- vikt %	Index- vikt %
Wharf Holdings	Finans	327 000	38,15 HKD	12 414	7 230	0,5	
Wheelock Properties Ltd	Finans	185 000	12,94 HKD	2 382	867	0,1	
VST Holdings Limited	IT	1 146 000	2,51 HKD	2 862	2 487	0,1	
Yanzhou Coal Mining Co	Energi	154 000	15,26 HKD	2 338	3 065	0,1	
INDIEN				278 861	209 278	11,6	11,8
Asian Paints India	Råvaror	14 042	2 306,25 INR	5 403	3 155	0,2	
AXIS Bank	Finans	66 100	1 242,40 INR	13 701	9 338	0,6	
Bharat Petroleum Corp	Energi	13 947	662,60 INR	1 542	1 455	0,1	
Crompton Greaves	Industri	194 126	258,20 INR	8 362	3 217	0,3	
DB Corp Ltd	Sällanköpsvaror	91 497	239,85 INR	3 661	3 099	0,2	
Educomp Solutions Ltd	Sällanköpsvaror	32 316	532,55 INR	2 871	3 634	0,1	
Exide Industries Ltd	Sällanköpsvaror	175 758	131,75 INR	3 863	3 051	0,2	
Glenmark Pharmaceuticals	Hälsövård	77 864	270,40 INR	3 513	3 086	0,1	
Grasim Industries	Industri	12 580	1 827,50 INR	3 835	3 795	0,2	
GVK Power & Infrastructure	Kraft	707 156	44,15 INR	5 209	5 404	0,2	
HCL Technologies	IT	135 207	364,90 INR	8 231	5 725	0,3	
HDFC Bank	Finans	42 962	1 914,65 INR	13 723	8 257	0,6	
Hindustan Construction Ltd	Råvaror	227 343	119,65 INR	4 538	3 861	0,2	
Icici Bank	Finans	57 813	862,00 INR	8 314	5 708	0,3	
Indiabulls Financial Service	Finans	153 741	142,30 INR	3 650	4 280	0,2	
Indiabulls Real Estate	Finans	360 106	157,65 INR	9 471	9 394	0,4	
Indian Hotels Company Ltd	Sällanköpsvaror	230 361	105,10 INR	4 039	3 933	0,2	
Indusind Bank Ltd	Finans	158 918	205,25 INR	5 442	2 454	0,2	
Infosys Technologies Ltd-Demat	IT	77 200	2 788,55 INR	35 915	21 397	1,5	
ITC Ltd	Dagligvaror	167 878	304,75 INR	8 535	5 544	0,4	
Jaiprakash Associates	Industri	292 645	128,55 INR	6 276	6 588	0,3	
Jindal Steel & Power	Råvaror	64 116	624,50 INR	6 680	7 407	0,3	
Kotak Mahindra Bank	Finans	49 686	770,95 INR	6 391	6 352	0,3	
Lanco Infratech	Råvaror	469 757	67,05 INR	5 255	2 780	0,2	
Larsen & Toubro	Industri	23 794	1 808,95 INR	7 181	6 695	0,3	
LIC Housing Finance	Finans	31 537	997,70 INR	5 249	2 477	0,2	
Mahindra Holidays & Resorts	Sällanköpsvaror	38 591	524,25 INR	3 375	2 153	0,1	
Opto Circuits India	Hälsövård	92 351	240,25 INR	3 702	2 631	0,2	
Oriental Bank Of Commerce	Finans	75 316	326,25 INR	4 099	3 192	0,2	
Reliance Industries	Energi	94 663	1 086,90 INR	17 165	15 023	0,7	
Reliance Infrast	Kraft	41 643	1 201,05 INR	8 344	5 121	0,3	
Sterile Industries (India)	Råvaror	285 917	169,85 INR	8 102	5 084	0,3	
Sun Pharmaceutical Ind	Hälsövård	19 188	1 784,10 INR	5 711	4 146	0,2	
Tata Iron & Steel Co	Råvaror	32 540	485,60 INR	2 636	3 047	0,1	
Tata Motors Limited	Industri	142 306	499,75 INR	11 865	10 899	0,5	
Tata Steel Limited GDR	Råvaror	17 270	10,36 USD	1 386	1 004	0,1	
Ultratech Cemco Ltd	Råvaror	17 414	878,10 INR	2 551	2 199	0,1	
United Spirits	Dagligvaror	33 750	1 310,25 INR	7 377	4 911	0,3	
Usha Martin Ltd	Råvaror	320 483	83,60 INR	4 470	4 299	0,2	
Yes Bank Ltd	Finans	160 992	269,15 INR	7 229	3 480	0,3	
INDONESIEN				74 907	60 431	3,1	3,4
Bank Central Asia Tbk PT	Finans	1 893 500	5 950,00 IDR	9 631	8 197	0,4	
Bank Negara Indonesia	Finans	3 315 500	2 350,00 IDR	6 661	6 672	0,3	
Bumi Resources	Råvaror	2 980 000	1 880,00 IDR	4 789	6 188	0,2	
Gudang Garam	Dagligvaror	519 000	34 200,00 IDR	15 174	8 749	0,6	
Indocement Tunggal Prakarsa	Råvaror	968 000	15 800,00 IDR	13 075	7 640	0,5	
Perusahaan Gas Negara	Kraft	3 682 500	3 875,00 IDR	12 199	11 141	0,5	
PT. Telekomunikasi Indonesia	Telekom	1 202 500	7 700,00 IDR	7 915	7 801	0,3	
Semen Gresik	Råvaror	730 500	8 750,00 IDR	5 464	4 044	0,2	
KINA				618 840	497 764	25,8	23,6
AAC Acoustic Tech Hldgs Inc	IT	288 000	11,20 HKD	3 210	3 251	0,1	
Air China	Industri	2 358 000	7,78 HKD	18 255	14 372	0,8	
Bank of China Ltd - H	Finans	8 224 000	3,97 HKD	32 488	31 354	1,4	
Belle International Holdings	Sällanköpsvaror	2 425 000	11,16 HKD	26 930	15 311	1,1	
China Automation group Ltd	Industri	1 153 000	5,07 HKD	5 817	6 582	0,2	
China Construction Bank Corp	Finans	9 978 000	6,34 HKD	62 949	47 443	2,6	
China Digital Holdings	IT	932 000	12,06 HKD	11 184	9 180	0,5	
China Life Insurance	Finans	1 520 000	34,65 HKD	52 408	38 745	2,2	
China Mengniu Dairy	Dagligvaror	821 000	25,50 HKD	20 832	16 960	0,9	
China Merchant Bank H	Finans	1 826 320	18,90 HKD	34 347	27 132	1,4	
China Mobile	Telekom	833 500	78,20 HKD	64 858	56 531	2,7	
China Overseas Land & Invest	Finans	841 760	14,68 HKD	12 296	9 530	0,5	
China Resources Beijing Land	Finans	356 000	14,80 HKD	5 243	4 871	0,2	
China Resources Cement Hold	Kraft	3 186 000	3,28 HKD	10 399	10 243	0,4	
China Shenhua Energy Co	Råvaror	998 500	28,50 HKD	28 317	26 411	1,2	
China Trust Fin Hold Comp	Finans	4 055 194	17,75 TWD	17 280	17 903	0,7	
China Yurun Food Group Ltd	Dagligvaror	839 000	24,65 HKD	20 579	11 092	0,9	
CNOOC Ltd	Energi	3 652 000	13,38 HKD	48 623	32 163	2,0	
Fushan Intl Energy Group Ltd	Sällanköpsvaror	2 880 000	4,44 HKD	12 724	11 118	0,5	
Hong Kong & China Gas	Kraft	749 100	19,34 HKD	14 416	8 796	0,6	
Ind & Comm BK-H	Finans	3 406 000	5,72 HKD	19 386	14 918	0,8	
Jiangxi Copper Co H	Råvaror	280 000	14,70 HKD	4 096	4 588	0,2	
KWG Property Holdings	Finans	588 500	4,86 HKD	2 846	2 969	0,1	
Mint Group	Sällanköpsvaror	774 000	9,30 HKD	7 163	5 528	0,3	
O-Net Com (Group) Ltd	IT	560 000	3,49 HKD	1 945	1 686	0,1	
Petrochina Co, H	Energi	4 104 000	8,77 HKD	35 815	31 982	1,5	
Shimao Property Holdings	Finans	1 181 000	12,26 HKD	14 408	13 383	0,6	
Weichai Power Co	Industri	297 000	50,80 HKD	15 013	8 110	0,6	
ZTE Corp	IT	630 000	23,95 HKD	15 014	9 193	0,6	
MALAYSIA				102 449	92 926	4,3	4,1
Genting BHD	Sällanköpsvaror	1 240 500	7,12 MYR	21 118	17 316	0,9	
Malayan Banking	Finans	1 051 000	7,56 MYR	18 998	18 697	0,8	

Not 1 Värdepapper	Bransch	Antal	Kurs Valuta	Marknads- värde (kSEK)	Anskaffnings- värde (kSEK)	Fond- vikt %	Index- vikt %
Perlis Plantations	Dagligvaror	77 738	15,98 MYR	2 970	2 239	0,1	
Plus Expressways BHD	Industri	2 499 200	3,41 MYR	20 377	19 165	0,8	
Sime Darby Berhad	Industri	979 500	8,00 MYR	18 736	19 359	0,8	
Tenaga Nasional	Kraft	1 007 000	8,41 MYR	20 249	16 151	0,8	
SINGAPORE				128 796	117 888	5,4	7,2
Capitaland	Finans	477 000	3,60 SGD	9 525	8 056	0,4	
CDL Hospitality Trust	Finans	3 023 000	1,75 SGD	29 343	27 475	1,2	
DBS Group	Finans	353 500	13,68 SGD	26 823	23 895	1,1	
Ezra Holdings Ltd	Energi	948 000	1,82 SGD	9 570	10 533	0,4	
Jardine Cycle & Carriage Ltd	Sällanköpsvaror	133 000	30,00 SGD	22 131	16 844	0,9	
Raffles Education	Sällanköpsvaror	6 944 000	0,29 SGD	10 977	13 674	0,5	
Singapore Telecom, Local	Telekom	843 000	3,04 SGD	14 215	12 099	0,6	
Wilmar International	Hälsövård	194 000	5,78 SGD	6 220	5 313	0,3	
MSCI Singapore Index Jul10	Termin	2 400	336,70 SGD	-	-	0,0	
SGX CNX NIFTY ETS July10	Termin	-294	5 310,00 USD	65	-	0,0	
SGX CNX NIFTY ETS July10	Termin	294	5 310,00 USD	-65	-	0,0	
SYDKOREA				451 404	380 711	18,8	19,2
CJ Home Shopping	Sällanköpsvaror	17 276	98 700,00 KRW	10 814	8 585	0,5	
Daesang Corp	Dagligvaror	92 230	9 050,00 KRW	5 294	5 184	0,2	
Doosan Corporation	Industri	6 482	111 500,00 KRW	4 584	4 349	0,2	
Glovix Co Ltd	Industri	11 655	134 500,00 KRW	9 942	6 810	0,4	
Hynix Semiconductor	IT	82 170	25 050,00 KRW	13 055	8 241	0,5	
Hyosung Corp	Råvaror	13 650	76 700,00 KRW	6 640	6 421	0,3	
Hyundai Department Store	Sällanköpsvaror	9 520	117 500,00 KRW	7 094	6 889	0,3	
Hyundai Engr & Constructors	Industri	35 450	56 700,00 KRW	12 748	13 704	0,5	
Hyundai Heavy Industries	Industri	8 335	235 000,00 KRW	12 423	10 449	0,5	
Hyundai Motor Co	Sällanköpsvaror	19 571	144 500,00 KRW	17 936	17 734	0,7	
Jusung Engineering Comp Ltd	IT	71 530	21 150,00 KRW	9 595	10 251	0,4	
Kangwon Land	Sällanköpsvaror	36 630	18 500,00 KRW	4 298	3 755	0,2	
KB Financial Group	Finans	58 419	47 500,00 KRW	17 599	20 834	0,7	
KIA Motors Corp	Sällanköpsvaror	83 950	32 700,00 KRW	17 411	8 967	0,7	
Korea Air Lines Co	Industri	19 500	82 000,00 KRW	10 141	6 164	0,4	
Korea Electric Power	Kraft	19 110	31 600,00 KRW	3 830	4 996	0,2	
Korean Reinsurance Co	Finans	3 914	9 640,00 KRW	239	254	0,0	
KT Corporations (Fd Korean Telecom)	Telekom	20 330	45 150,00 KRW	5 822	5 693	0,2	
LG Chemical	Råvaror	9 150	309 500,00 KRW	17 961	7 821	0,7	
LG Philips Corporations	IT	33 670	41 000,00 KRW	8 755	6 549	0,4	
Mando Corp	Sällanköpsvaror	10 330	112 500,00 KRW	7 371	5 738	0,3	
Neowiz Games Corp	IT	67 340	41 000,00 KRW	17 511	15 621	0,7	
Pohang Iron & Steel	Råvaror	9 542	466 500,00 KRW	28 232	25 730	1,2	
SI Corp	Industri	18 770	51 200,00 KRW	6 095	6 692	0,3	
Samsung Corp	Industri	43 620	52 100,00 KRW	14 413	15 619	0,6	
Samsung Electro Mechanic Co IT	IT	17 250	154 500,00 KRW	16 903	15 558	0,7	
Samsung Electronics Com St IT	IT	17 992	774 000,00 KRW	88 321	56 091	3,7	
Samsung F & M Insurance	Finans	8 604	195 500,00 KRW	10 668	10 835	0,4	
Samsung Fine Chemical	Råvaror	35 046	64 200,00 KRW	14 270			

forts Asienfond

Not 2 Förändring av fondförmögenhet (kSEK)	2010-06-30	2009-06-30
Fondförm. vid årets början	2 304 519	1 466 434
Andelsutgivning	105 815	203 621
Andelsinlösen	-103 824	-202 417
Resultat efter skatt	109 323	461 371
Utdelat till andelsägarna	-15 828	-48 899
Fondförmögenhet	2 400 005	1 880 111

Not 3 Värdeförändring på aktier m m (kSEK)	2010	2009
Realisationsvinst	191 382	127 362
Realisationsförlust	-49 359	-183 406
Orealiserade värdeförändringar	-31 729	513 442
Värdeförändring på aktier m m	110 294	457 399

Not 4 Övriga kostnader (kSEK)	2010	2009
Reaskatt	-2	-106
Bankkostnader	-5	-9
Övriga kostnader	0	0
Övriga kostnader	-7	-115

Not 5 Indexterminer - Exponering 2010-06-30 (kSEK)

Valuta	Namn	Köpt/Sålt	Antal Nominellt	Marknadsvärde underliggande (kSEK)	% av fondförmögenhet
SGD	MSCI Singapore Index Jul10	Köpt	2 400	4 482	0,2
USD	SGX CNX NIFTY ETS July10	Köpt	294	12 098	0,5
USD	SGX CNX NIFTY ETS July10	Sålt	294	12 098	0,5

Not 6 Sammanställning emittenter

% av fondförmögenheten

Tata Iron & Steel Co	0,2
----------------------	-----

Ordförande och Verkställande direktör för Länsförsäkringar Fondförvaltning AB (publ), org nr 556364-2783 avlämnar halvårsredogörelse för Länsförsäkringar Asienfond, org nr 504400-4652.

Stockholm den 27 augusti 2010

Mats Ericsson
Ordförande

Eva Gottfridsdotter-Nilsson
Verkställande direktör

Denna delårsrapport har inte varit föremål för särskild granskning av revisorerna.

AVKASTNING 2010

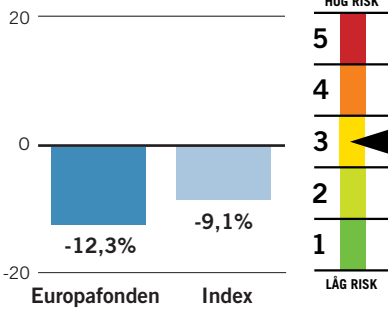

FONDFAKTA

Startdatum	1990-12-10
Startkurs	100 kr
Utdelning kr/andel	12,95 kr
Utdelningsdatum	2010-03-05
Förvaltningsavgift*	1,50% - 1,52%
Inköpsavgift	0%
Försäljningsavgift	0%
Omsättningshastighet, ggr	1,88
Transaktionskostnad	0,10%
	6 385 kSEK
TER	1,53%
Förvaltningsavgift i kr vid: 10 000 kr engångsinsättning	162,17 kr
100 kr löpande sparande	9,74 kr
Omsättning via närliggande institut i %	16,55%
PPM-nr	492 306
Bankgiro	5885-0108

* Kostnaden för förvaring medräknas i förvaltningsavgiften. Förvaringskostnaden kan inte anges på förhand av fondbolaget utan kan endast uppskattas. Fondens förvaltningsavgift redovisas därför inom ett uppskattat intervall.

Ansvarig förvaltare

Peter Nielsen, Danske Capital

Placeringsinriktning

Europafonden placerar i företag som är noterade på börserna i Europa. Fonden har en koncentrerad portfölj med tyngdpunkt på bolag som har en låg värdering och som förväntas ge en hög utdelning. Jämförelseindex är Morgan Stanley Europaindex (MSCI Europe).

Handel med optioner och terminer

Fonden har tillstånd att handla med optioner, terminer och swapavtal. Fonden har under året i begränsad omfattning placerat i aktieindexterminer i syfte att effektivisera förvaltningen.

FONDENS TIO STÖRSTA INNEHAV

Största innehav	(kSEK)	% av fonden
Sampo Insurance Co, A	102 028	4,2
British American Tobacco	101 677	4,2
Scott & South Ener (Scot Hyd)	96 179	3,9
ENI	93 221	3,8
Royal Dutch Shell B	92 849	3,8
Total	91 913	3,8
Telefonica de Espana	87 293	3,6
Metso	87 223	3,6
BSCH Banco Santander	85 841	3,5
SKF, B	83 975	3,4

Oroligt i södra Europa

Europas börser hade ett tufft första halvår. Många börser föll kraftigt vilket resulterade i att såväl fonden som dess jämförelseindex minskade i värde.

FÖRVALTNINGSBERÄTTELSE

Under första halvåret bytte Länsförsäkringar Europafond förvaltare från Goldman Sachs till Danske Capital. Goldman Sachs ansvarade för förvaltningen fram till mitten av februari. Under denna tid gynnades fondens avkastning jämfört med index genom placeringar i sektorerna finans och industri. Placeringar i kraftförsörjning och hälsovård bidrog negativt relativt index. Fram till och med sista februari minskade fonden i värde vilket speglade nedgången på de europeiska aktiemarknaderna.

Börserna utvecklades väl under mars och fram till mitten av april. Den goda utvecklingen berodde på att företagen levererade bra rapporter för det första kvartalet. Framför allt var det bolagens försäljning som överraskade marknaden positivt. I mitten av april svängde pendeln och aktiemarknaderna och fonden minskade i värde. De statsfinansiella problemen i Grekland och andra sydeuropeiska länder bidrog till att osäkerheten om den ekonomiska utvecklingen tilltog, vilket påverkade börserna och fonden negativt. De kraftiga börsnedgångarna och en starkare krona bidrog till att Europafonden minskade i värde med 12,3 procent under första halvåret.

SKF utvecklades starkt

Fondens placeringar i Metso, SKF och Swisscom påverkade fondens avkastning

positivt. Både SKF och Metso uppvisade mycket starka rapporter för det första kvartalet och bolagens aktiekurser steg under första halvåret med 27 respektive 17 procent.

Under första halvåret minskade fondens jämförelseindex med 9,1 procent. Att jämförelseindex utvecklades bättre än fonden berodde bland annat på att fondens hade övervikt mot Grekland, Spanien och Italien, marknader som utvecklades sämre än index. Nokia var den aktie som påverkade fondens avkastning mest negativt. Bolagets första kvartalsrapport var sämre än väntat och i juni utfärdade bolaget en vinstvarning för helåret 2010.

Strategi

Vid halvårsskiftet var fondens tre största övervikter i Sampo, Scottish & Southern Energy och Metso. Bland Europas länder valde förvaltaren att bland annat övervikta Spanien, Italien och Frankrike. Förvaltaren anser att möjligheterna är goda att marknaden i ökad utsträckning kommer att fokusera på företagsspecifika faktorer, vilket i så fall kommer att gynna fondens innehav i sydeuropeiska aktier.

Den största risken för Europas börser är om den ekonomiska tillväxten blir sämre än förväntat.

FONDENS FÖRDELNING PÅ LÄNDER (%)

Index anges inom parentes

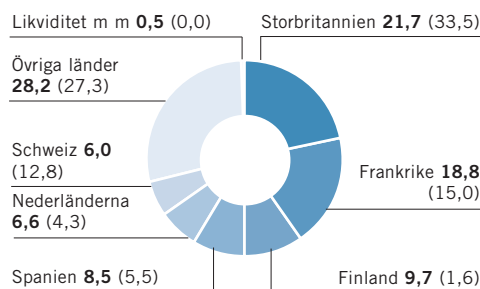

FONDENS FÖRDELNING PÅ BRANSCHER (%)

Index anges inom parentes

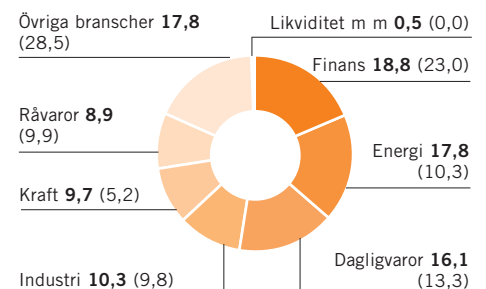

AVKASTNING OCH RISK

ÅRLIG AVKASTNING 5 ÅR (%)

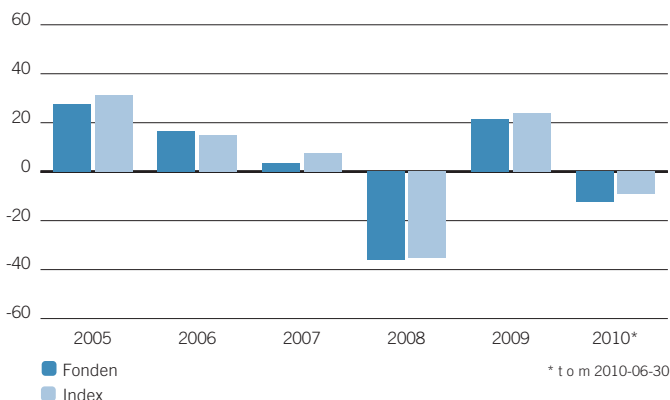

TOTAL RISK 3 ÅR (%)

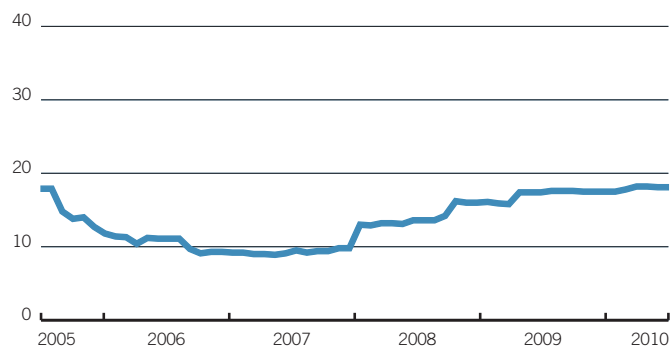

AVKASTNING & RISK (%)

	1 år	3 år	5 år
Avkastning fond	1,5	-36,9	-8,8
Avkastning index	6,2	-30,4	1,0
Volatilitet fond	14,6	18,1	15,7
Volatilitet index	13,9	17,4	14,9
Aktiv risk	2,9	2,9	3,3

STÖRSTA BRUTTOKÖP SENASTE 12 MÅNADERNA

	Antal	Belopp (kSEK)	% av totala köp
Telefonica de Espana	866 667	151 049	2,9
British American Tobacco	466 920	114 269	2,2
ENI	679 331	113 708	2,2
Sampo Insurance Co. A	652 130	112 772	2,2
Scott & South Ener (Scot Hyd)	780 770	104 641	2,0
Vivendi	556 945	100 652	1,9
Fugro Cert	230 010	97 305	1,9
Unilever NV Cert	464 319	96 994	1,9
Gaz De France	363 503	96 635	1,9
Den Norske Bank	1 167 200	93 446	1,8

STÖRSTA BRUTTOFÖRSÄLJNINGAR SENASTE 12 MÅNADERNA

	Antal	Belopp (kSEK)	% av totala försälj.
BP Amoco ADR	341 667	136 080	2,6
Nestle	361 575	116 254	2,2
Novartis	277 376	101 256	1,9
Roche Holding	83 108	98 336	1,9
Banco Bilbao Vizcaya Argentaria	851 410	96 716	1,8
AstraZeneca	295 624	94 050	1,8
BASF	229 299	92 459	1,8
HSBC Holdings	1 132 902	86 982	1,7
E ON AG	304 934	78 806	1,5
William Morrison Supermarkets	2 339 546	76 960	1,5

HISTORIK SENASTE 5 ÅREN

	2006-12-31	2007-12-31	2008-12-31	2009-12-31	2010-06-30
Utdelning kr/andel	7,91	9,68	10,60	13,56	12,95
Utdelningsdatum	2006-03-17	2007-03-23	2008-03-14	2009-03-27	2010-03-05
Andelsvärde	424,33	429,22	265,87	304,77	255,24
Antal utelöpande andelar	12 390 924	12 751 376	13 859 455	9 663 256	9 581 291
Fondförmögenhet mkr	5 258	5 473	3 685	2 945	2 446
Avkastning %	16,4	3,4	-36,2	21,5	-12,3
Avkastning index %	15,0	7,5	-35,2	23,9	-9,1

RESULTAT- OCH BALANSRÄKNING

I denna halvårsredogörelse redovisas alla belopp i kSEK varför avrundningsdifferenser kan förekomma.

RESULTATRÄKNING (kSEK)

	2010	2009
Värdetförändring på aktier m m (not 3)	-405 146	68 635
Ränteintäkter	11	451
Utdelningar	79 589	98 140
Valutavinstern och -förluster, netto	1 179	1 290
Summa intäkter	-324 366	168 515
Ersättning till fondbolaget	-20 586	-24 981
Ersättning till förvaringsinstitutet	-330	-343
Courtago m m	-6 385	-5 131
Övriga kostnader (not 4)	-10	-19
Summa kostnader	-27 311	-30 474
Resultat före skatt	-351 677	138 041
Skatt	-	-
Resultat efter skatt	-351 677	138 041

BALANSRÄKNING (kSEK)

	2010-06-30	2009-06-30
Värdepapper (not 1)	2 434 362	2 519 313
Bank och övriga likvida medel	13 645	70 308
Upplupna intäkter	0	6
Övriga fordringar	702	3 473
Summa tillgångar	2 448 708	2 593 100
Upplupen ersättning till fondbolag och förvaringsinstitut	-3 160	-3 519
Övriga skulder	-3	-6
Summa skulder	-3 164	-3 524
Fondförmögenhet (not 2)	2 445 545	2 589 575
Poster inom linjen		
Ställda säkerheter för derivat	-	-
Erhållna säkerheter för derivat	-	-

FONDENS INNEHAV, 2010-06-30

INNEHAV (kSEK)

Not 1 Värdepapper	Antal	Kurs	Valuta	Marknadsvärde (kSEK)	Anskaffningsvärde (kSEK)	Fondvikt %	Indexvikt %
DAGLIGVAROR				394 436	391 311	16,1	13,3
British American Tobacco	411 920	2 124,50	GBP	101 677	100 290	4,2	
Delhaize Group	110 570	59,81	EUR	62 937	62 171	2,6	
Diageo	649 130	1 054,00	GBP	79 492	75 658	3,3	
Tesco	1 560 000	380,15	GBP	68 902	73 324	2,8	
Unilever NV Cert	380 020	22,52	EUR	81 428	79 869	3,3	
ENERGI				436 405	502 546	17,8	10,3
ENI	645 702	15,17	EUR	93 221	107 830	3,8	
Fugro Cert	217 084	38,56	EUR	79 664	91 416	3,3	
Gaz De France	353 503	23,41	EUR	78 757	93 938	3,2	
Royal Dutch Shell B	488 326	1 636,50	GBP	92 849	93 063	3,8	
Total	261 307	36,96	EUR	91 913	116 299	3,8	
FINANS				459 953	512 700	18,8	23,0
Baloise Holding -R	126 933	75,50	CHF	68 688	76 373	2,8	
BSCH Banco Santander	1 030 719	8,75	EUR	85 841	109 302	3,5	
Den Norske Bank	1 000 000	62,80	NOK	75 040	81 100	3,1	
HSBC Holdings	1 081 140	617,60	GBP	77 578	86 673	3,2	
Sampo Insurance Co. A	616 130	17,40	EUR	102 028	106 525	4,2	
Trygvesta	123 510	321,80	DKK	50 779	52 726	2,1	
HÄLSOVÅRD				70 491	78 585	2,9	10,0
Sanofi-Aventis	150 776	49,13	EUR	70 491	78 585	2,9	
INDUSTRI				252 578	218 282	10,3	9,8
Davis Service Group	301 860	367,00	GBP	12 871	13 425	0,5	
Metso	344 550	26,60	EUR	87 223	76 483	3,6	
SKF, B	599 820	140,00	SEK	83 975	65 380	3,4	
Vallourec	50 200	143,40	EUR	68 509	62 994	2,8	

forts nästa sida

LÄNSFÖRSÄKRINGAR EUROPAFOND

forts Europafond

Not 1 Värdepapper	Antal	Kurs Valuta	Marknads- värde (kSEK)	Anskaffnings- värde (kSEK)	Fond- vikt %	Index- vikt %
IT			48 701	73 060	2,0	3,1
Nokia	762 072	6,72 EUR	48 701	73 060	2,0	
KRAFT			237 835	256 331	9,7	5,2
Belgacom SA	207 280	25,85 EUR	50 993	52 816	2,1	
Rhein-Westfalen El-Werk	82 304	53,74 EUR	42 093	52 469	1,7	
Scott & South Ener (Scot Hyd)	740 770	1 117,50 GBP	96 179	98 671	3,9	
Snam Rete Gas	1 550 000	3,29 EUR	48 568	52 376	2,0	
RÅVAROR			216 781	233 631	8,9	9,9
BASF	194 197	45,04 EUR	83 241	76 985	3,4	
Lafarge (France)	168 847	44,84 EUR	72 054	82 587	2,9	
Voestalpine	283 676	22,78 EUR	61 486	74 059	2,5	
SÄLLANKÖPSVAROR			115 020	145 001	4,7	8,6
Opap	377 964	10,21 EUR	36 726	57 047	1,5	
Vivendi	492 180	16,72 EUR	78 294	87 955	3,2	
TELEKOMMUNIKATION			202 164	231 199	8,3	6,7
Gestevison Tele Communication	513 809	7,32 EUR	35 774	49 206	1,5	
Swisscom	29 980	368,10 CHF	79 096	78 597	3,2	
Telefonica de Espana	607 045	15,11 EUR	87 293	103 396	3,6	
SUMMA REGLERAD MARKNAD			2 434 362	2 642 647	99,5	100,0
VÄRDEPAPPER			2 434 362	2 642 647	99,5	100,0
Övrigt enligt balansräkning			11 183		0,5	
FONDFÖRMÖGENHET			2 445 545		100,0	100,0

Not 2 Förändring av fondförmögenhet (kSEK)	2010-06-30	2009-06-30
Fondförm. vid årets början	2 945 031	3 684 815
Andelsutgivning	228 758	611 226
Andelsinlösen	-251 040	-1 648 584
Resultat efter skatt	-351 677	138 041
Utdelat till andelsägarna	-125 527	-195 923
Fondförmögenhet	2 445 545	2 589 575

Not 3 Värdeförändring på aktier m m (kSEK)	2010	2009
Realisationsvinst	300 124	612 245
Realisationsförlust	-365 116	-1 261 368
Orealiserade värdeförändringar	-340 154	717 757
Värdeförändring på aktier m m	-405 146	68 635

Not 4 Övriga kostnader (kSEK)	2010	2009
Reaskatt	-	0
Bankkostnader	-10	-19
Övriga kostnader	0	0
Övriga kostnader	-10	-19

Ordförande och Verkställande direktör för Länsförsäkringar Fondförvaltning AB (publ), org nr 556364-2783 avlämnar halvårsredogörelse Länsförsäkringar Europafond, org nr 504400-4470.

Stockholm den 27 augusti 2010

Mats Ericsson
Ordförande

Eva Gottfridsdotter-Nilsson
Verkställande direktör

Denna delårsrapport har inte varit föremål för särskild granskning av revisorerna.

AVKASTNING 2010

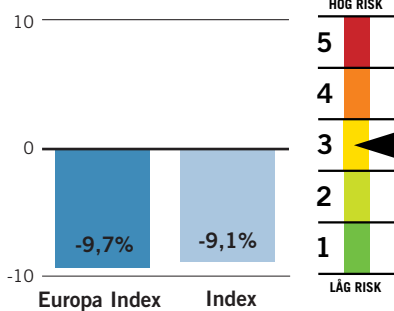

FONDFAKTA

Startdatum	2009-05-19
Startkurs	100 kr
Utdelning kr/andel	0,96 kr
Utdelningsdatum	2010-03-05
Förvaltningsavgift*	0,50% - 0,52%
Inköpsavgift	0%
Försäljningsavgift	0%
Omsättningshastighet, ggr	0,03
Transaktionskostnad	0,23%
	164 kSEK
TER	0,54%
Förvaltningsavgift i kr vid:	
10 000 kr engångsinsättning	54,94 kr
100 kr löpande sparande	3,34 kr
Omsättning via närstående institut i %	0,00%
Bankgiro	391-7051

* Kostnaden för förvaring medräknas i förvaltningsavgiften. Förvaringskostnaden kan inte anges på förhand av fondbolaget utan kan endast uppskattas. Fondens förvaltningsavgift redovisas därför inom ett uppskattat intervall.

Ansvarig förvaltare

Richard Hannam, State Street Global Advisors.

Placeringsinriktning

Fonden placerar i företag som är noterade på aktiemarknaderna i Europa. Fonden är en indexfond och placeringarna efterliknar sammansättningen av indexet MSCI Europa.

Handel med optioner och terminer

Fonden ha tillstånd att handla med optioner, terminer och swapavtal. Fonden har under året i begränsad omfattning placerat i aktieindexterminer i syfte att effektivisera förvaltningen.

FONDENS TIO STÖRSTA INNEHAV

Största innehav	(kSEK)	% av fonden
Nestle	48 055	2,9
HSBC Holdings	45 883	2,8
Vodafone	31 659	1,9
Novartis	29 116	1,8
Roche Holding	27 874	1,7
Total	27 502	1,7
BP Plc Amoco	25 860	1,6
GlaxoSmithkline	25 391	1,5
BSCH Banco Santander	24 967	1,5
Telefonica de Espana	22 053	1,3

Sydeuropa pressade börserna

De europeiska bolagens rapporter för det första kvartalet var starkare än väntat, vilket bidrog till stigande aktiemarknader. Men den statsfinansiella krisen i Grekland och andra sydeuropeiska länder skapade osäkerhet vilket resulterade i fallande aktiemarknader.

FÖRVALTNINGSBERÄTTELSE

Den goda börsutvecklingen från 2009 fortsatte en liten bit in på 2010. Sedan vände de europeiska aktiemarknaderna nedåt, en utveckling som höll i sig februari ut. Börsutvecklingen under mars och fram till mitten av april var god och fondens steg i värde. Bidragande orsaker till den goda börsutvecklingen var att de europeiska bolagens rapporter för det första kvartalet utföll starkare än väntat. Framför allt var det bolagens försäljningstillväxt som överraskade positivt. Eurons försvagning gynnade dessutom de exportintensiva industrierna som är betydande framför allt i Tyskland.

Från mitten av april till slutet av maj föll aktiemarknaderna i värde. De europeiska aktiemarknaderna påverkades negativt av oro kring Greklands, Irlands, Spaniens och

även Italiens statsfinanser. En viktig fråga var hur de kommande budgettstramningarna skulle komma att påverka den ekonomiska tillväxten i Europa.

I juni steg börserna åter för att sedan falla i slutet av månaden när osäkerheten om den globala ekonomiska tillväxten tilltog. Under första halvåret minskade fonden i värde med 9,7 procent medan fondens jämförelseindex backade med 9,1 procent. Att kronan stärktes mot euron påverkade fondens avkastning i kronor negativt.

Vid halvårsskiftet hade fonden mest placerat på börserna i Storbritannien, Tyskland och Frankrike. De tre största aktieposterna fanns i Nestle, HSBC Holding och Vodafone. Denna fördelning speglar sammansättningen för MSCI Europe och fondens strategi är att efterlikna det indexet.

FONDENS FÖRDELNING PÅ LÄNDER (%)

Index anges inom parentes

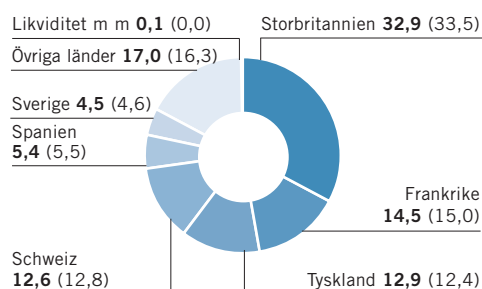

FONDENS FÖRDELNING PÅ BRANSCHER (%)

Index anges inom parentes

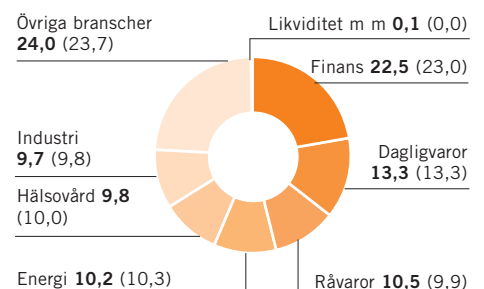

AVKASTNING OCH RISK

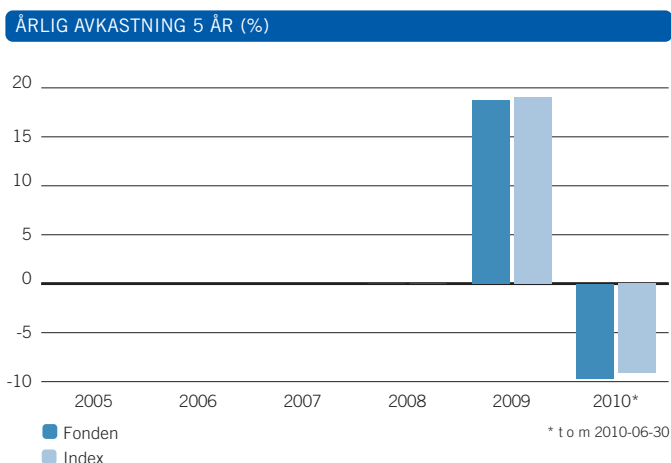

AVKASTNING & RISK (%)

	1 år	3 år	5 år
Avkastning fond	4,9	-	-
Avkastning index	6,2	-	-
Volatilitet fond	13,9	-	-
Volatilitet index	13,9	-	-
Aktiv risk	2,2	-	-

STÖRSTA BRUTTOKÖP SENASTE 12 MÅNADERNA

	Antal	Belopp (kSEK)	% av totala köp
UBS	30 420	3 349	2,7
Nestle	10 451	3 348	2,7
Barclays	81 400	3 015	2,4
Heidelberg Cement	5 032	2 464	2,0
HSBC Holdings	31 522	2 361	1,9
Total	4 957	2 180	1,7
BP Plc Amoco	32 200	2 117	1,7
Rio Tinto	5 834	1 852	1,5
Telefonica de Espana	9 339	1 786	1,4
Vodafone	107 742	1 682	1,3

STÖRSTA BRUTTOFÖRSÄLJNINGAR SENAST 12 MÅNADERNA

	Antal	Belopp (kSEK)	% av totala försälj.
Cadbury	51 980	5 007	10,5
Nestle	11 906	3 762	7,9
Unicredito Italiano	98 796	2 056	4,3
Volkswagen	2 071	1 652	3,5
HSBC Holdings	17 201	1 314	2,8
Total	2 978	1 219	2,6
Thomson Reuters	5 574	1 203	2,5
Telefonica de Espana	7 155	1 142	2,4
Volvo, A	14 471	1 074	2,3
Cable & Wireless	110 306	786	1,6

HISTORIK SENASTE 5 ÅREN

	2006-12-31	2007-12-31	2008-12-31	2009-12-31	2010-06-30
Utdelning kr/andel	-	-	-	-	0,96
Utdelningsdatum	-	-	-	-	2010-03-05
Ändelsvärde	-	-	-	118,66	106,30
Antal utelöpande andelar	-	-	-	15 287 899	15 467 818
Fondförmögenhet mkr	-	-	-	1 814	1 644
Avkastning %	-	-	0,0	18,7	-9,7
Avkastning index %	-	-	0,0	19,0	-9,1

RESULTAT- OCH BALANSRÄKNING

I denna halvårsredogörelse redovisas alla belopp i kSEK varför avrundningsdifferenser kan förekomma.

RESULTATRÄKNING (kSEK)

	2010	2009
Värdeförändring på aktier m m (not 3)	-207 011	46 617
Ränteintäkter	4	3
Utdelningar	37 427	11 316
Valutavinster och -förluster, netto	-701	-3 381
Summa intäkter	-170 280	54 555
Ersättning till fondbolaget	-4 348	-810
Ersättning till förvaringsinstitutet	-209	-41
Courtago m m	-909	-2 714
Övriga kostnader (not 4)	-99	-115
Summa kostnader	-5 565	-3 679
Resultat före skatt	-175 845	50 875
Skatt	-	-
Resultat efter skatt	-175 845	50 875

BALANSRÄKNING (kSEK)

	2010-06-30	2009-06-30
Värdepapper (not 1) (not 5)	1 613 627	1 484 603
Bank och övriga likvida medel	27 420	3 456
Upplupna intäkter	1	2
Övriga fordringar	3 849	5 629
Summa tillgångar	1 644 898	1 493 689
Upplupen ersättning till fondbolag och förvaringsinstitut	-710	-642
Övriga skulder	-	-2 794
Summa skulder	-710	-3 437
Fondförmögenhet (not 2)	1 644 188	1 490 253
Poster inom linjen	-	-
Ställda säkerheter för derivat	-	-
Erhållna säkerheter för derivat	-	-

FONDENS INNEHAV, 2010-06-30

INNEHAV (kSEK)

Not 1 Värdepapper	Antal	Kurs Valuta	Marknadsvärde (kSEK)	Anskaffningsvärde (kSEK)	Fondvikt %	Indexvikt %
DAGLIGVAROR			214 820	180 161	13,1	13,3
Aryza	2 643	41,50 CHF	786	635	0,0	
Associated British Foods Plc	13 203	970,50 GBP	1 489	1 213	0,1	
Beiersdorf	3 775	45,15 EUR	1 622	1 346	0,1	
British American Tobacco	74 235	2 124,50 GBP	18 324	15 326	1,1	
Carlsberg, B	3 717	465,80 DKK	2 212	1 747	0,1	
Carrefour Supermarkets	22 378	32,69 EUR	6 962	7 207	0,4	
Casino, Guichard-Perrachon	2 276	62,07 EUR	1 344	1 269	0,1	
Celesio	2 870	17,99 EUR	491	550	0,0	
Coca Cola Hellenic Bottling Company S.A.	8 013	17,63 EUR	1 344	1 245	0,1	
Colruyt	544	193,35 EUR	1 001	968	0,1	
Danone Groupe	21 518	44,09 EUR	9 028	8 538	0,5	
Delhaize Group	4 151	59,81 EUR	2 363	2 297	0,1	
Diageo	93 490	1 054,00 GBP	11 449	9 808	0,7	
Heineken Holding Nv	3 671	29,99 EUR	1 048	823	0,1	
Heineken NV	8 901	34,91 EUR	2 957	2 412	0,2	
Henkel, Pref	6 494	40,04 EUR	2 475	1 659	0,2	
Henkel, Stam	5 704	33,57 EUR	1 822	1 241	0,1	
Imperial Tobacco Group	37 893	1 870,00 GBP	8 233	7 226	0,5	
Inbev	26 630	39,62 EUR	10 041	7 088	0,6	
Jeronimo Martins Sgps	6 288	7,36 EUR	441	315	0,0	
Kerry Group, A	5 893	22,86 EUR	1 282	1 092	0,1	
Kesko, B	3 531	26,59 EUR	894	795	0,1	
Koninklijke Ahold	43 122	10,21 EUR	4 190	3 999	0,3	
L'Oreal	9 119	80,98 EUR	7 028	5 673	0,4	
Lindt & Sprungli Ag N	49	2 323,00 CHF	816	722	0,0	
Lindt & Sprungli Ag PS	4	26 375,00 CHF	756	689	0,0	

forts nästa sida

LÄNSFÖRSÄKRINGAR EUROPA INDEX

forts Europa Index

Not 1 Värdepapper	Antal	Kurs Valuta	Marknads- värde (kSEK)	Anskaffnings- värde (kSEK)	Fond- vikt %	Index- vikt %
Metro AG	3 916	41,99 EUR	1 565	1 485	0,1	
Nestle	128 444	52,20 CHF	48 055	35 766	2,9	
Orkla, A	33 223	41,70 NOK	1 655	1 891	0,1	
Parmalat	72 301	1,91 EUR	1 317	1 228	0,1	
Pernod Ricard	7 210	63,75 EUR	4 374	3 494	0,3	
Reckitt Benckiser	22 835	3 122,00 GBP	8 283	7 415	0,5	
Sammler Plc (South African Breweries, GBP)	35 270	1 881,00 GBP	7 708	5 361	0,5	
Sainsbury, J	39 343	319,30 GBP	1 460	1 547	0,1	
Suedzucker	2 184	14,85 EUR	309	330	0,0	
Swedish Match	9 509	170,90 SEK	1 625	1 109	0,1	
Tesco	293 624	380,15 GBP	12 969	12 673	0,8	
Unilever	48 010	1 796,00 GBP	10 018	8 628	0,6	
Unilever NV Cert	59 374	22,52 EUR	12 722	11 182	0,8	
William Morrison Supermarkets	76 799	264,80 GBP	2 363	2 167	0,1	
ENERGI			166 030	193 901	10,1	10,3
Aker Kvaerner	6 075	74,25 NOK	539	627	0,0	
BP Plc Amoco	694 225	320,61 GBP	25 860	42 960	1,6	
British Gas	125 474	1 011,00 GBP	14 739	16 395	0,9	
Cairn Energy	56 580	416,60 GBP	2 739	1 645	0,2	
Cie Generale De Geophysique Veritas	6 801	14,75 EUR	954	1 001	0,1	
ENI	96 996	15,17 EUR	14 003	17 445	0,9	
Fugro Cert	3 537	38,56 EUR	1 298	1 097	0,1	
Galp Energia Sggs Sa-B Shrs	8 549	12,28 EUR	999	973	0,1	
Gaz De France	46 501	23,41 EUR	10 360	13 330	0,6	
Neste Oil OYJ	3 821	11,97 EUR	435	448	0,0	
Norsk Hydro	22 815	29,98 NOK	817	900	0,0	
Norsk hydro TR 1006	6 937	4,72 NOK	39	-	0,0	
OMV AG	5 446	24,73 EUR	1 282	1 392	0,1	
Petrofac Ltd	7 437	1 182,00 GBP	1 021	731	0,1	
Repsol	26 320	16,67 EUR	4 176	4 224	0,3	
Royal Dutch Shell A	39 095	1 706,50 GBP	7 751	7 833	0,5	
Royal Dutch Shell A NL	90 251	20,86 EUR	17 913	16 994	1,1	
Royal Dutch Shell B	99 897	1 636,50 GBP	18 994	18 899	1,2	
Saipem	10 567	25,11 EUR	2 525	2 046	0,2	
SBM Offshore	4 575	11,87 EUR	517	633	0,0	
Sea Drill	9 900	118,80 NOK	1 405	997	0,1	
StatoilHydro	40 120	126,00 NOK	6 040	6 604	0,4	
Technip	4 178	47,90 EUR	1 904	1 484	0,1	
Tenaris Sa	16 216	14,36 EUR	2 216	1 826	0,1	
Total	78 188	36,96 EUR	27 502	33 416	1,7	
FINANS			363 618	377 409	22,1	23,0
Admiral Group Plc	8 901	1 406,00 GBP	1 454	985	0,1	
Aegon	55 208	4,45 EUR	2 336	2 652	0,1	
Allianz	16 932	81,76 EUR	13 175	13 357	0,8	
Alpha Credit Bank	15 724	4,04 EUR	605	1 432	0,0	
Assicurazioni Generali	42 559	14,38 EUR	5 824	7 472	0,4	
Aviva	102 277	315,60 GBP	3 750	4 213	0,2	
AXA	62 397	12,69 EUR	7 533	8 620	0,5	
Baloise Holding -R	1 613	75,50 CHF	873	1 014	0,1	
Banca Carige Spa	23 335	1,61 EUR	358	642	0,0	
Banca Monte dei Paschi di Siena SpA	72 574	0,93 EUR	644	1 054	0,0	
Banca Popolare Milano	11 893	3,42 EUR	387	667	0,0	
Banco Bilbao Vizcaya Argentina	133 375	8,58 EUR	10 886	12 227	0,7	
Banco De Sabadell	37 878	3,68 EUR	1 327	1 829	0,1	
Banco De Valencia	12 080	3,63 EUR	417	799	0,0	
Banco Espirito Santo	17 921	3,25 EUR	553	787	0,0	
Banco Popolare	23 304	4,57 EUR	1 012	1 646	0,1	
Banco Popular	31 062	4,21 EUR	1 245	2 097	0,1	
Bank of Cyprus Public Co Ltd	18 556	3,30 EUR	583	932	0,0	
Bank of Ireland	125 744	0,68 EUR	808	998	0,0	
Bank of Piraeus	9 722	3,49 EUR	323	876	0,0	
Bankinter	13 632	5,00 EUR	649	1 258	0,0	
Barclays	419 434	273,60 GBP	13 333	14 200	0,8	
BCP Banco Comercial Nom	83 468	0,62 EUR	490	681	0,0	
Beni Stabill	873	0,62 EUR	5	-	0,0	
BNP Paribas, Paris	34 802	44,68 EUR	14 798	16 765	0,9	
British Land Co	28 784	434,20 GBP	1 452	1 414	0,1	
BSCH Banco Santander	299 790	8,75 EUR	24 967	22 958	1,5	
Capital Shopping Centres Group	22 740	312,80 GBP	826	858	0,1	
CNP Assurance	1 700	55,84 EUR	903	1 171	0,1	
Cnp-Cie Natle A Portefeuille	1 210	35,17 EUR	405	479	0,0	
Commerzbank	24 557	5,78 EUR	1 350	1 529	0,1	
Corio	2 663	40,05 EUR	1 015	1 030	0,1	
Credit Agricole	34 106	8,63 EUR	2 800	4 048	0,2	
Credit Suisse	41 980	41,22 CHF	12 402	13 477	0,8	
Criteria Caixa Corporation	31 292	3,36 EUR	1 001	1 020	0,1	
Danske Bank	17 513	119,50 DKK	2 674	2 257	0,2	
Delta Lloyd	2 754	13,92 EUR	365	400	0,0	
Den Norske Bank	34 511	62,80 NOK	2 590	2 115	0,2	
Deutsche Bank	22 943	46,85 EUR	10 230	10 415	0,6	
Deutsche Boerse	7 336	50,01 EUR	3 492	4 574	0,2	
Deutsche Postbanken	2 584	23,87 EUR	587	479	0,0	
Dexia, Bryssel	19 670	2,90 EUR	542	913	0,0	
EFG Eurobank Ergasias	11 023	3,68 EUR	386	936	0,0	
Erste Bank Oester	6 850	26,17 EUR	1 706	1 604	0,1	
Eurafrance	811	47,01 EUR	363	253	0,0	

Not 1 Värdepapper	Antal	Kurs Valuta	Marknads- värde (kSEK)	Anskaffnings- värde (kSEK)	Fond- vikt %	Index- vikt %
Exor SpA	2 259	13,90 EUR	299	274	0,0	
Fonciere Des Regions	873	67,86 EUR	564	493	0,0	
Fortis Dutch Trading	90 839	1,84 EUR	1 590	2 338	0,1	
GAM Holding	8 285	11,55 CHF	686	643	0,0	
Gecina	622	73,42 EUR	435	361	0,0	
Groupe Bruxelles Lambert	2 780	57,01 EUR	1 508	1 722	0,1	
Hammerson	26 889	344,00 GBP	1 075	1 064	0,1	
Hannover Rueckversicherung	1 898	35,18 EUR	635	535	0,0	
HSBC Holdings	639 424	617,60 GBP	45 883	42 912	2,8	
ICADE EMGP	630	69,77 EUR	418	416	0,0	
Icap	23 936	402,90 GBP	1 120	1 128	0,1	
Immofinanz Immobilien	36 433	2,16 EUR	749	1 094	0,0	
ING Groep	141 556	6,18 EUR	8 324	9 489	0,5	
Intesa San Paolo	283 119	2,18 EUR	5 874	7 512	0,4	
IntesaBci, Rnc	43 890	1,66 EUR	692	868	0,0	
Investec Plc	20 250	452,60 GBP	1 065	848	0,1	
Investor, B	16 661	126,30 SEK	2 104	1 970	0,1	
Julius Baer Gruppe AG	8 285	30,96 CHF	1 838	1 829	0,1	
KBC Groep	5 682	31,81 EUR	1 720	998	0,1	
Kinnevik, B	7 982	125,30 SEK	1 000	953	0,1	
Klepierre	4 363	22,73 EUR	944	975	0,1	
Land Securities Group	25 590	559,50 GBP	1 663	1 629	0,1	
Legal & General Group	202 863	78,55 GBP	1 851	1 612	0,1	
Lloyds TSB Group	1 431 148	54,21 GBP	9 014	8 512	0,5	
London Stock Exchange	5 229	566,00 GBP	344	444	0,0	
Man Group	57 807	224,50 GBP	1 508	1 612	0,1	
Mapfre	36 098	2,25 EUR	772	934	0,0	
Mapfre TR 1006	2	0,01 EUR	0	-	0,0	
Mediobanca	16 777	6,15 EUR	982	1 444	0,1	
Mediolanum	6 999	3,24 EUR	216	276	0,0	
Muenchener Rueckversicherung	7 369	103,00 EUR	7 223	7 568	0,4	
National Bank of Greece	22 909	8,91 EUR	1 943	3 887	0,1	
Natixis	30 602	3,58 EUR	1 044	618	0,1	
Nordea Bank AB	115 310	64,55 SEK	7 443	7 056	0,5	
OKO Bank	8 136	8,39 EUR	650	545	0,0	
Old Mutual PLC (GB)	182 052	104,10 GBP	2 202	1 502	0,1	
Pargesa Holding Sa-B	863	71,00 CHF	439	461	0,0	
Prudential	93 330	510,50 GBP	5 536	5 004	0,3	
Raiffeisen Int'l Bank	2 525	31,33 EUR	753	865	0,0	
Resolution Ltd Ord	102 164	63,15 GBP	750	923	0,0	
Royal Bank of Scotland	615 293	42,12 GBP	3 011	3 095	0,2	
Royal Sun Alliance	129 273	118,90 GBP	1 786	1 908	0,1	
Sampo Insurance Co, A	16 199	17,40 EUR	2 682	2 407	0,2	
Schroders	6 413	1 214,50 GBP	905	736	0,1	
Schweiz Rueckversicherung	12 510	44,79 CHF	4 016	3 393	0,2	
Scor	5 665	15,66 EUR	844	909	0,1	
SEB, A	60 989	41,55 SEK	2 534	2 189	0,2	
Segro Plc	26 765	254,00 GBP	790	873	0,0	
Societe Generale	23 643	34,49 EUR	7 761	9 414	0,5	
Standard Chartered Bank	74 018	1 652,00 GBP	14 207	10 631	0,9	
Standard Life	85 226	174,50 GBP	1 728	1 903	0,1	
Swedbank	22 455	71,85 SEK	1 613	1 271	0,1	
Svenska Handelsbanken, A	19 085	190,70 SEK	3 640	2 760	0,2	
Swiss Life Holding	1 084	104,30 CHF	810	745	0,0	
Three I Group	42 863	266,70 GBP	1 328	1 296	0,1	
Trygvesta	863	321,80 DKK	355	393	0,0	
UBI Banca	20 639	7,11 EUR	1 397	2 238	0,1	
UBI Banca WTS bonus op 2009-05-18—2011-07-06	20 639	0,02 EUR	3	-	0,0	
UBS	133 022	14,50 CHF	13 824	15 435	0,8	
Unibail Rodamco	3 246	135,20 EUR	4 177	4 161	0,3	
Unicredito Italiano	575 927	1,84 EUR	10 080	10 843	0,6	
Vienna Insurance Group (tidigare Wiener S)	1 101	34,43 EUR	361	361	0,0	
Zurich Finl Services	5 539	239,00 CHF	9 488	7 996	0,6	
HÄLSOVÄRD			158 978	138 858	9,7	10,0
Actelion	3 656	40,48 CHF	1 061	1 355	0,1	
AstraZeneca	54 044	3 168,50 GBP	19 895	16 214	1,2	
Biometriex	823	84,75 EUR	664	582	0,0	
Coloplast AVS	763	609,00 DKK	594	413	0,0	
Elan Corp	15 008	3,73 EUR	532	825	0,0	
Essilor Intl	7 416	48,89 EUR	3 450	2 736	0,2	
Fresenius Medical Care	6 895	44,27 EUR	2 905	2 188	0,2	
Fresenius SE	837	54,50 EUR	434	299	0,0	
Fresenius, Pref	2 779	54,26 EUR	1 435	1 185	0,1	
Getinge, B	6 407	150,10 SEK	962	629	0,1	
GlaxoSmithKline	191 703	1 140,00 GBP	25 391	24 470	1,5	
Grifols Sa	3 983	8,46 EUR	321	571	0,0	
Ipsen	793	25,06 EUR	189	269	0,0	
Merck Kgaa	2 589	60,14 EUR	1 482	1 809	0,1	
Nobel Biocare Holding	4 511	18,66 CHF	603	803	0,0	
Novartis	77 085	52,70 CHF	29 116	23 555	1,8	
Novo Nordisk	16 906	493,50 DKK	10 659	6 774	0,6	
Orion Corporations	2 843	15,19 EUR	411	325	0,0	
Qiagen NV	9 283	16,05 EUR	1 418	1 281	0,1	
Roche Holding	26 031	149,40 CHF	27 874	25 928	1,7	
Sanofi-Aventis	39 134	49,13 EUR	18 296	18 366	1,1	
Shire Pharma	22 330	1 374,00 GBP	3 565	2 299	0,2	

forts nästa sida

LÄNSFÖRSÄKRINGAR EUROPA INDEX

forts Europa Index

Not 1 Värdepapper	Antal	Kurs Valuta	Marknads- värde (KSEK)	Anskaffnings- värde (KSEK)	Fond- vikt %	Index- vikt %
Smith & Nephew	32 029	634,00 GBP	2 359	1 799	0,1	
Sonova Holding	1 851	133,10 CHF	1 766	1 133	0,1	
Straumann	250	232,10 CHF	416	367	0,0	
Synthes-Stratec Inc	2 180	124,80 CHF	1 950	1 725	0,1	
UCB	3 196	25,78 EUR	784	646	0,0	
William Demant Holding	780	448,00 DKK	446	312	0,0	
INDUSTRI			155 410	134 495	9,5	9,8
ABB CH	80 942	19,02 CHF	11 034	10 039	0,7	
Acciona	931	62,94 EUR	558	841	0,0	
ACS Activ. Const. Y Svcs	5 635	30,12 EUR	1 615	2 173	0,1	
Adecco	3 947	52,05 CHF	1 472	1 267	0,1	
Aéroports De Paris	977	53,00 EUR	493	482	0,0	
Aggreko	9 614	1 409,00 GBP	1 574	1 324	0,1	
Air France	4 034	9,85 EUR	378	435	0,0	
Alfa Laval AB	11 959	101,30 SEK	1 211	873	0,1	
Alstom	7 263	37,50 EUR	2 592	3 448	0,2	
Amec	11 004	824,50 GBP	1 054	848	0,1	
AP Moller-Maersk A	19	46 400,00 DKK	1 126	872	0,1	
AP Moller-Maersk B	48	48 250,00 DKK	2 959	2 240	0,2	
Assa Abloy B	13 183	156,50 SEK	2 063	1 331	0,1	
Atlas Copco, A	23 096	113,90 SEK	2 631	1 666	0,2	
Atlas Copco, B	16 809	102,90 SEK	1 730	1 212	0,1	
Autos Trade SPA I	11 180	14,47 EUR	1 540	1 620	0,1	
BAE Systems	125 950	314,20 GBP	4 598	5 293	0,3	
Balfour Beatty	22 933	238,50 GBP	635	798	0,0	
Bicc	919	58,24 EUR	509	382	0,0	
BRISA Auto-Estradas Port	10 147	5,01 EUR	483	629	0,0	
British Airways	19 117	196,70 GBP	437	377	0,0	
Bunzl	11 427	674,00 GBP	895	698	0,1	
Burberry Group PLC	15 996	758,50 GBP	1 410	785	0,1	
Bureau Veritas Sa	1 755	44,45 EUR	742	632	0,0	
Capita Group	24 604	740,00 GBP	2 115	2 118	0,1	
Cobham	36 893	213,10 GBP	913	806	0,1	
Deutsche Post - Reg AAB-	32 358	12,06 EUR	3 712	3 440	0,2	
DSV DE Sammenslut Vogn A/S	8 617	88,20 DKK	971	879	0,1	
Eiffage	1 510	35,77 EUR	514	672	0,0	
European Aeronautic	14 029	16,82 EUR	2 246	1 687	0,1	
Finmeccanica	14 072	8,58 EUR	1 149	1 547	0,1	
Firstgroup Plc	15 984	365,30 GBP	678	687	0,0	
Fomento Const y Contr	1 460	17,57 EUR	244	439	0,0	
Fraport Ag	1 168	35,04 EUR	389	372	0,0	
Gamesa Corp Tecnologica	7 956	7,14 EUR	540	1 271	0,0	
GEA Group	5 525	16,48 EUR	866	635	0,1	
Geberit	1 350	167,30 CHF	1 619	1 188	0,1	
Group 4 Securicor	54 947	267,70 GBP	1 709	1 473	0,1	
Groupe Eurotunnel SA	17 526	5,59 EUR	932	1 277	0,1	
Hochtief	1 459	49,02 EUR	681	541	0,0	
Iberia Lineas Aereas	15 293	2,34 EUR	340	241	0,0	
Invensys	27 503	240,60 GBP	769	667	0,0	
Kone Corporation	6 171	32,74 EUR	1 923	1 420	0,1	
Kuehne & Nagel International	1 816	111,60 CHF	1 453	1 070	0,1	
Legrand Sa	4 088	24,52 EUR	954	666	0,1	
Lufthansa	7 450	11,43 EUR	810	788	0,0	
MAN AG	4 121	67,83 EUR	2 660	2 059	0,2	
Metso	4 085	26,60 EUR	1 034	546	0,1	
Pirelli & Corp	90 486	0,46 EUR	392	271	0,0	
Prismian Cable & Systems	6 362	11,87 EUR	719	685	0,0	
Randstad Holding	3 932	32,58 EUR	1 219	830	0,1	
Renewable Energy	17 973	15,49 NOK	333	888	0,0	
Rolls Royce	71 479	563,50 GBP	4 680	2 763	0,3	
Rolls Royce Interim C	6 433 110	0,10 GBP	75	56	0,0	
Royal Boskalis Westminster	3 095	31,94 EUR	941	667	0,1	
Ryanair Holdings	12 056	3,58 EUR	411	432	0,0	
Saint-Gobain	13 988	30,86 EUR	4 108	3 822	0,2	
Sandvik	39 649	95,45 SEK	3 784	2 328	0,2	
Scania, B	10 953	120,20 SEK	1 317	897	0,1	
Schindler Holding	845	89,60 CHF	543	380	0,0	
Schindler, Part	1 671	90,80 CHF	1 087	708	0,1	
Schneider Electric	9 213	83,70 EUR	7 339	5 326	0,4	
Securitas, B	10 794	71,10 SEK	767	678	0,0	
Sercop Group	21 804	591,00 GBP	1 497	1 064	0,1	
SGS Surveillance	190	1 460,00 CHF	1 988	1 770	0,1	
Siemens	30 370	74,44 EUR	21 515	16 635	1,3	
Skanska, B	17 096	112,80 SEK	1 928	1 433	0,1	
SKF B	16 369	140,00 SEK	2 292	1 541	0,1	
Smiths Group	16 490	1 077,00 GBP	2 063	1 543	0,1	
Suez Environnement	10 167	13,56 EUR	1 312	1 366	0,1	
Thales	3 213	26,64 EUR	814	1 103	0,0	
TNT Post Groep	13 846	20,84 EUR	2 746	2 172	0,2	
Tomkins	31 726	226,00 GBP	833	591	0,1	
Vallourec	2 104	143,40 EUR	2 871	1 945	0,2	
Vestas Wind Systems	7 194	256,50 DKK	2 358	4 023	0,1	
Vinci	16 126	34,22 EUR	5 252	5 918	0,3	
Wolseley	10 991	1 344,00 GBP	1 716	1 687	0,1	
Volvo, B	39 636	87,30 SEK	3 460	2 129	0,2	
Vopak (Kon)	2 260	30,15 EUR	648	617	0,0	

Not 1 Värdepapper	Antal	Kurs Valuta	Marknads- värde (KSEK)	Anskaffnings- värde (KSEK)	Fond- vikt %	Index- vikt %
Wärtsilä, B	2 773	37,46 EUR	989	788	0,1	
Zardoya Otis	4 507	10,49 EUR	450	688	0,0	
IT			51 177	50 667	3,1	3,1
Abertis	10 910	11,79 EUR	1 224	1 518	0,1	
Alcatel-Lucent	79 023	2,13 EUR	1 600	1 557	0,1	
ARM Holdings	48 473	278,00 GBP	1 566	1 296	0,1	
ASM Lithography Holding	16 793	22,82 EUR	3 646	2 547	0,2	
Atos Origin	2 343	33,11 EUR	738	554	0,0	
Autonomy London	7 363	1 827,00 GBP	1 563	1 264	0,1	
Cap Gemini, Paris	6 024	36,45 EUR	2 090	1 724	0,1	
Dassault Systemes	2 135	49,74 EUR	1 011	705	0,1	
Ericsson LM, B	110 245	87,60 SEK	9 657	7 413	0,6	
Indra Sistemas, A	3 166	13,16 EUR	396	515	0,0	
Infineon Technologies AG	38 859	4,81 EUR	1 777	1 377	0,1	
Logitech Intl	5 667	14,82 CHF	602	610	0,0	
Neopost	1 073	59,54 EUR	608	721	0,0	
Nokia	139 316	6,72 EUR	8 903	15 402	0,5	
Sage Group	57 775	231,20 GBP	1 552	1 367	0,1	
Sagem	6 131	22,81 EUR	1 331	599	0,1	
SAP	31 542	36,72 EUR	11 021	9 931	0,7	
ST Microelectronics	24 089	6,58 EUR	1 508	1 216	0,1	
United Internet Ag	4 449	9,05 EUR	383	351	0,0	
KRAFT			83 798	95 931	5,1	5,2
A2A SPA	41 875	1,13 EUR	449	529	0,0	
Belgacom SA	5 346	25,85 EUR	1 315	1 292	0,1	
Centrica	190 236	297,10 GBP	6 567	5 378	0,4	
E.ON AG	67 256	22,15 EUR	14 178	17 631	0,9	
EDP Electricidade Portugal	72 812	2,42 EUR	1 679	2 182	0,1	
Edp Renovaveis	6 728	4,69 EUR	300	480	0,0	
Electricite De France	8 536	31,34 EUR	2 546	3 244	0,2	
Enagas	5 566	12,47 EUR	660	795	0,0	
Enel	245 883	3,49 EUR	8 161	9 538	0,5	
Fortum Corp	17 088	18,01 EUR	2 929	3 066	0,2	
Gas Natural SDG	9 731	11,96 EUR	1 107	1 301	0,1	
Iberdrola	143 297	4,62 EUR	6 301	8 748	0,4	
Iberdrola Renovables	26 271	2,56 EUR	639	938	0,0	
International Power	60 036	300,10 GBP	2 093	2 017	0,1	
National Grid Group	131 281	489,70 GBP	7 469	8 064	0,5	
Public Power Corp	3 533	11,78 EUR	396	532	0,0	
Red Electrica De Espana	3 385	29,65 EUR	955	1 154	0,1	
Rhein-Westfalen El-Werk	15 404	53,74 EUR	7 878	9 481	0,5	
Rhein-Westfalen El-Werk, Pref	1 221	49,40 EUR	574	667	0,0	
Scott & South Ener (Scot Hyd)	33 040	1 117,50 GBP	4 290	4 553	0,3	
Severn Trent	9 931	1 229,00 GBP	1 418	1 380	0,1	
Snam Rete Gas	48 927	3,29 EUR	1 533	1 709	0,1	
Terna Trasmissione Elettricitate Rete Nazionale SpA	45 331	2,96 EUR	1 277	1 208	0,1	
Tullow Oil Plc	32 571	1 007,00 GBP	3 811	3 666	0,2	
United Utilities Group	27 615	525,00 GBP	1 684	1 830	0,1	
Verbund Oester Elek, A	3 570	25,29 EUR	859	1 255	0,1	
Vivendi Environnement	14 798	19,38 EUR	2 729	3 293	0,2	
RÄVAROR			168 448	146 975	10,2	9,9
Acerinox	6 809	12,89 EUR	835	939	0,1	
Air Liquide	10 417	83,11 EUR	8 239	6 751	0,5	
Alko Nobel	8 640	42,99 GBP	3 534	3 006	0,2	
Anglo American Plc	49 160	2 342,00 GBP	13 377	9 585	0,8	
Antofagasta PLC	13 310	787,00 GBP	1 217	963	0,1	
Arcelor Mittal Paris	31 558	22,56 EUR	6 776	7 020	0,4	
BASF	33 647	45,04 EUR	14 423	10 476	0,9	
Bayer	30 405	45,84 EUR	13 263	12 717	0,8	
BHP Billiton GB	81 695	1 759,50 GBP	16 701	14 455	1,0	
Boliden	10 107	87,15 SEK	881	885	0,1	
Cimpor Cimentos de Port	8 427	4,62 EUR	370	423	0,0	
Cintra Concesiones De Infrae FER	14 627	5,40 EUR	752	861	0,0	
CRH	26 551	17,05 EUR	4 308	4 936	0,3	
DSM	6 080	32,93 EUR	1 905	1 597	0,1	
Eramet	150	205,85 EUR	294	303	0,0	
Eurasian National Resources	8 340	866,00 GBP	839	635	0,1	
Fresnillo	5 369	990,50 GBP	618	463	0,0	
Givaudan	289	924,00 CHF	1 914	1 334	0,1	
Heidelberg Cement	5 032	39,15 EUR	1 875	2 463	0,1	
Holcim, Namen	9 063	73,00 CHF	4 742	3 418	0,3	
Holmen, B	1 517	184,70 SEK	280	295	0,0	
Imetal	1 225	41,90 EUR	488	433	0,0	
Johnson Matthey	7 158	1 492,00 GBP	1 241	1 025	0,1	
K+S AG	5 305	37,97 EUR	1 917	2 612	0,1	
Kazakhmys Plc	6 771	1 002,00 GBP	788	535	0,0	
Lafarge (France)	7 369	44,84 EUR	3 145	3 619	0,2	
Linde	5 861	86,56 EUR	4 828	3 691	0,3	
Lonmin Plc	5 020	1 424,00 GBP	831	800	0,1	
Lonza Group AG-Reg	1 897	72,50 CHF	986	1 392	0,1	
Novozymes, B	1 724	645,50 DKK	1 422	1 021	0,1	
Outokumpu, A	3 795	12,40 EUR	448	483	0,0	
Randgold Resources	3 594	6 435,00 GBP	2 687	1 941	0,2	
Ratos, B	3 736	196,30 SEK	733	816	0,0	
Rautaruukki	2 631	12,11 EUR	303	435	0,0	
Rexam	30 938	302,70 GBP	1 088	924	0,1	

forts nästa sida

LÄNSFÖRSÄKRINGAR EUROPA INDEX

forts Europa Index

Not 1 Värdepapper	Antal	Kurs Valuta	Marknads- värde (KSEK)	Anskaffnings- värde (KSEK)	Fond- vikt %	Index- vikt %
Rio Tinto	53 531	2 978,00 GBP	18 522	15 409	1,1	
Salzgitter	1 722	49,09 EUR	804	1 080	0,0	
SCA, B	20 732	92,40 SEK	1 916	1 805	0,1	
Sika Finanz, Inhaber	76	1 901,00 CHF	1 036	929	0,1	
Solvay	2 464	70,11 EUR	1 644	1 680	0,1	
SSAB, A	8 731	106,00 SEK	925	840	0,1	
SSAB, B	2 469	94,55 SEK	233	211	0,0	
Stora Enzo, R	21 963	5,98 EUR	1 249	1 021	0,1	
Syngenta	3 460	252,00 CHF	6 249	6 070	0,4	
Thyssen Krupp	13 070	20,44 EUR	2 542	2 407	0,2	
Umicore	4 023	23,92 EUR	916	692	0,1	
UPM-Kymmene	19 630	10,87 EUR	2 031	1 461	0,1	
Wacker Chemie	527	118,75 EUR	596	435	0,0	
Vedanta Resources Plc	5 318	2 141,00 GBP	1 323	853	0,1	
Voestalpine	3 836	22,78 EUR	831	717	0,1	
Xstrata STK WI	76 025	893,10 GBP	7 889	6 335	0,5	
Yara International	7 650	185,40 NOK	1 695	1 776	0,1	
SÄLLANKÖPSVAROR			141 297	119 964	8,6	8,6
Accor	5 803	38,16 EUR	2 107	2 025	0,1	
Adidas AG	7 419	39,87 EUR	2 815	2 093	0,2	
Autogrill	3 186	9,80 EUR	297	213	0,0	
Bayernische Motoren Werke	12 564	39,93 EUR	4 774	3 429	0,3	
BMW VORZUG	1 744	27,76 EUR	461	306	0,0	
British Sky Broadcasting	44 353	700,00 GBP	3 607	2 559	0,2	
Carnival Plc	5 609	2 176,00 GBP	1 418	1 203	0,1	
Christian Dior	2 177	79,16 EUR	1 640	1 211	0,1	
Compagnie Financiere Richemont	19 026	37,79 CHF	5 153	3 026	0,3	
Compagnie Generale des Etablissements Michelin	5 654	57,70 EUR	3 105	2 474	0,2	
Compass Group	68 774	512,00 GBP	4 091	2 973	0,2	
Continental	1 848	42,95 EUR	755	658	0,0	
Daimler	33 305	41,91 EUR	13 285	9 287	0,8	
Electrolux, B	8 105	177,10 SEK	1 435	776	0,1	
Eutelsat Communications	3 732	27,60 EUR	980	687	0,1	
Experian Group Ltd	37 861	586,50 GBP	2 580	2 126	0,2	
Fiat	27 868	8,55 EUR	2 266	2 232	0,1	
Hennes & Mauritz, B	37 944	214,20 SEK	8 128	7 056	0,5	
Hermes	1 999	108,60 EUR	2 066	2 086	0,1	
Home Retail Group Plc	38 121	214,05 GBP	948	1 126	0,1	
Husqvarna, B	19 842	47,25 SEK	938	868	0,1	
Inditex	8 398	46,84 EUR	3 744	3 065	0,2	
Intercontinental Hotels Group	11 923	1 061,00 GBP	1 470	957	0,1	
ITV (fd. Granada GB0008275660)	136 532	50,45 GBP	800	853	0,0	
Jc Decaux S.A.	2 318	19,19 EUR	423	278	0,0	
Kingfisher	82 208	210,50 GBP	2 011	1 685	0,1	
Lagardere	5 111	25,68 EUR	1 249	1 276	0,1	
Louis Vuitton Moet Hennesy	8 823	89,66 EUR	7 529	5 527	0,5	
Luxottica Group SpA	4 270	19,90 EUR	809	720	0,0	
M6 Metropole Television	2 020	16,71 EUR	321	302	0,0	
Marks & Spencer	53 827	331,29 GBP	2 072	2 144	0,1	
Mediaset	30 435	4,66 EUR	1 350	1 447	0,1	
Modern Times Group, B	1 861	430,50 SEK	801	714	0,0	
Next Plc	6 381	2 008,00 GBP	1 489	1 197	0,1	
Nokian Renkaat	3 548	20,11 EUR	679	462	0,0	
Opap	7 632	10,21 EUR	742	1 802	0,0	
Pagesjaunes	4 006	8,46 EUR	322	352	0,0	
Pearson	29 518	888,50 GBP	3 047	2 485	0,2	
Peugeot - Citroen	5 079	21,01 EUR	1 016	890	0,1	
Philips Electronics	35 675	24,74 EUR	8 398	5 272	0,5	
Porsche Automobile Holding	3 494	35,35 EUR	1 175	1 639	0,1	
PPR	2 849	101,90 EUR	2 763	1 895	0,2	
Publicis	4 027	32,86 EUR	1 259	1 018	0,1	
Puma AG	219	219,80 EUR	458	380	0,0	
Reed Elsevier	26 398	9,17 EUR	2 303	2 354	0,1	
Reed Elsevier PLC	44 213	498,10 GBP	2 559	2 741	0,2	
Renault S.A.	6 412	30,67 EUR	1 872	1 711	0,1	
Sanoma WSOY OYJ	2 599	14,13 EUR	349	285	0,0	
Ses Fdr	10 323	17,11 EUR	1 681	1 462	0,1	
Sodexo Alliance	3 948	45,73 EUR	1 718	1 579	0,1	
Swatch Group	2 310	55,30 CHF	916	668	0,1	
Swatch Group, Inhaber	1 282	305,80 CHF	2 810	1 574	0,2	
TF 1	3 577	10,78 EUR	367	296	0,0	
Thomas Cook Group PLC	31 070	178,60 GBP	645	853	0,0	
Tui AG	9 296	7,27 EUR	643	580	0,0	
Tui Travel	18 712	209,80 GBP	456	559	0,0	
Whitbread PLC	6 164	1 402,00 GBP	1 004	650	0,1	
Vivendi	46 166	16,72 EUR	7 344	9 897	0,4	
Volkswagen	1 259	69,79 EUR	836	2 739	0,1	
Volkswagen, Pref	6 070	72,79 EUR	4 205	3 203	0,3	
Wolters Kluwer	9 457	15,76 EUR	1 418	1 378	0,1	
WPP Plc	46 067	634,50 GBP	3 396	2 661	0,2	
TELEKOMMUNIKATION			110 019	109 721	6,7	6,7
Bouygues Ord	8 133	31,86 EUR	2 466	2 782	0,1	
BT Group	283 257	130,25 GBP	4 287	3 340	0,3	
Cable and Wireless Worldwide PLC	99 229	86,00 GBP	991	1 078	0,1	
Deutsche Telekom	104 121	9,76 EUR	9 675	9 068	0,6	
Elisa Com	4 475	14,24 EUR	606	489	0,0	

Not 1 Värdepapper	Antal	Kurs Valuta	Marknads- värde (KSEK)	Anskaffnings- värde (KSEK)	Fond- vikt %	Index- vikt %
France Telecom	68 119	14,20 EUR	9 206	12 396	0,6	
Gestevison Tele Communication	3 338	7,32 EUR	232	306	0,0	
Iliad	506	63,98 EUR	308	425	0,0	
Inmarsat	15 804	715,00 GBP	1 313	1 177	0,1	
KPN	61 760	10,47 EUR	6 151	6 301	0,4	
Millicom Intl Cellular SDB	2 641	640,00 SEK	1 690	1 114	0,1	
Mobistar	972	43,56 EUR	403	467	0,0	
OTE Hellenic Telecom	8 788	6,20 EUR	519	1 066	0,0	
Portugal Telecom	19 390	7,86 EUR	1 450	1 220	0,1	
Swisscom	878	368,10 CHF	2 316	1 910	0,1	
Tele2, B	12 265	116,80 SEK	1 433	1 063	0,1	
Telecom Italia Ord	365 783	0,92 EUR	3 206	3 720	0,2	
Telecom Italia, Rnc	246 720	0,76 EUR	1 776	1 821	0,1	
Telefonica de Espana	153 360	15,11 EUR	22 053	24 643	1,3	
Telekom Austria	10 963	9,16 EUR	955	1 217	0,1	
Telenor	32 400	81,40 NOK	3 151	1 835	0,2	
TeliaSonera	83 186	50,15 SEK	4 172	3 298	0,3	
Vodafone	1 954 734	139,40 GBP	31 659	28 986	1,9	
TERMIN			32	-	0,0	0,0
DJ Euro STOXX 50 Index Sep10	-30	2 566,00 EUR	-2	-	0,0	0,0
DJ Euro STOXX 50 Index Sep10	670	2 566,00 EUR	45	-	0,0	0,0
FTSE 100 Index Future Sep10	-10	4 893,00 GBP	1	-	0,0	0,0
FTSE 100 Index Future Sep10	170	4 893,00 GBP	-9	-	0,0	0,0
Swiss Mkt Index Sep10	100	6 124,00 CHF	-2	-	0,0	0,0
SUMMA REGLERAD MARKNAD			1 613 627	1 548 082	98,1	100,0
VÄRDEPAPPER			1 613 627	1 548 082	98,1	100,0
Övrigt enligt balansräkning			30 560		1,9	
FONDFÖRMÖGENHET			1 644 188		100,0	100,0

forts nästa sida

LÄNSFÖRSÄKRINGAR EUROPA INDEX

forts Europa Index

Not 2 Förändring av fondförmögenhet (kSEK)	2010-06-30	2009-06-30
Fondförm. vid årets början	1 814 044	-
Andelsutgivning	35 065	1 439 596
Andelsinlösen	-14 375	-218
Resultat efter skatt	-175 845	50 875
Utdelat till andelsägarna	-14 701	-
Fondförmögenhet	1 644 188	1 490 253

Not 3 Värdeförändring på aktier m m (kSEK)	2010	2009
Realisationsvinst	36 194	22 511
Realisationsförlust	-40 286	-8 953
Orealiserade värdeförändringar	-202 919	33 059
Värdeförändring på aktier m m	-207 011	46 617

Not 4 Övriga kostnader (kSEK)	2010	2009
Reaskatt	-41	-111
Bankkostnader	-58	-3
Övriga kostnader	0	0
Övriga kostnader	-99	-115

Not 5 Indexterminer - Exponering 2010-06-30 (kSEK)

Valuta	Namn	Köpt/Sålt	Antal Nominellt	Marknadsvärde underliggande (kSEK)	% av fond- förmögenhet
CHF	Swiss Mkt Index Sep10	Köpt	100	4 389	0,3
EUR	DJ Euro STOXX 50 Index Sep10	Köpt	670	16 362	1,0
EUR	DJ Euro STOXX 50 Index Sep10	Sålt	30	733	0,0
GBP	FTSE 100 Index Future Sep10	Köpt	170	9 664	0,6
GBP	FTSE 100 Index Future Sep10	Sålt	10	568	0,0

Not 6 Sammanställning emittenter % av fondförmögenheten

Atlas Copco	0,3
Banca Popolare Milano	0,1
Fresenius	0,1
Henkel, Stam	0,3
Intesa San Paolo	0,4
Mapfre Corp	0,0
Norsk Hydro	0,1
Rhein-Westfalen El-Werk	0,5
Rolls Royce	0,3
Royal Shell	2,7
Schindler	0,1
SSAB	0,1
Swatch Group	0,2
Telecom Italia	0,3
Volkswagen	0,3

Ordförande och Verkställande direktör för Länsförsäkringar Fondförvaltning AB (publ), org nr 556364-2783 avlämnar halvårsredogörelse för Länsförsäkringar Europa Index, org nr 515602-3219.

Stockholm den 27 augusti 2010

Mats Ericsson
Ordförande

Eva Gottfridsdotter-Nilsson
Verkställande direktör

Denna delårsrapport har inte varit föremål för särskild granskning av revisorerna.

AVKASTNING 2010

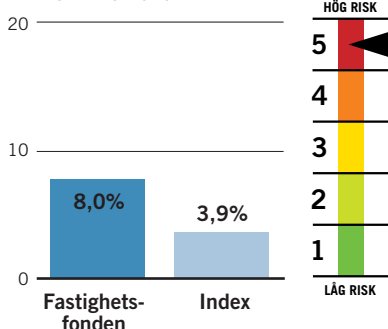

FONDFAKTA

Startdatum	1990-12-10
Startkurs	100 kr
Utdelning kr/andel	20,55 kr
Utdelningsdatum	2010-03-05
Förvaltningsavgift*	1,30% - 1,32%
Inköpsavgift	0%
Försäljningsavgift	0%
Omsättningshastighet, ggr	1,05
Transaktionskostnad	0,14%
	2 924 kSEK
TER	1,31%
Förvaltningsavgift i kr vid:	
10 000 kr engångsinsättning	172,15 kr
100 kr löpande sparande	9,67 kr
Omsättning via	
närstående institut i %	0,00%
PPM-nr	313 742
Bankgiro	5885-0124

* Kostnaden för förvaring medräknas i förvaltningsavgiften. Förvaringskostnaden kan inte anges på förhand av fondbolaget utan kan endast uppskattas. Fondens förvaltningsavgift redovisas därför inom ett uppskattat intervall.

Ansvarig förvaltare

Gunnar Lindberg, Alfred Berg

Placeringsinriktning

Fastighetsfonden placerar i bygg- och fastighetsaktier noterade på börserna i de nordiska länderna. Jämförelseindex är Carnegies fastighetsindex.

Handel med optioner och terminer

Fonden har tillstånd att handla med optioner, terminer och swapavtal. Någon sådan handel har dock inte förekommit under året.

FONDENS TIO STÖRSTA INNEHAV

Största innehav	(kSEK)	% av fonden
Fastighets AB Balder, B	156 102	9,0
Atrium Ljungberg, B	149 368	8,6
Fabege AB	139 239	8,0
Klövern	125 908	7,3
Wihlborgs Fastigheter	108 500	6,3
Heba, B	84 212	4,9
FastPartner	82 410	4,7
Hufvudstaden, A	81 484	4,7
Wallenstam, B	76 622	4,4
Sagax	76 101	4,4

Fastighetsaktier gynnades av låg ränta

Länsförsäkringar Fastighetsfond steg med 8 procent under första halvåret 2010. Fondens placeringar i mindre fastighetsbolag genererade det största positiva bidraget.

FÖRVALTNINGSBERÄTTELSE

Under första halvåret 2010 har fastighetsaktier utvecklats väl. Bidragande orsaker till den goda utvecklingen var att marknaden tidigare oro för ökade vakanser, sjunkande hyror och ökade avkastningskrav avtog. Fastighetsbolagen har även gynnats av den låga räntenivån som medfört att bolagens totala räntekostnader minskat kraftigt. Byggbolagen som ingår i fonden, men inte i index, har dock haft en svagare utveckling.

Fastighetsfondens jämförelseindex steg under första halvåret med 3,9 procent. Att fonden gick bättre än sitt jämförelseindex berodde framför allt på förvaltarens framgångsrika aktieval.

Fastighets AB Balder en bra placering

Under första halvåret har fonden varit överviktad i mindre fastighetsbolag. De låga räntorna har i synnerhet varit positivt för de mindre bolagen eftersom flertalet av dessa har en högre skuldsättning än de större bolagen. Fondens övervikt i Fastighets AB Balder bidrog positivt då bolagets aktiekurs steg med cirka 30 procent under första halvåret. Förvaltaren bedömer att bolagets nyckeltal är attraktiva såväl när det gäller

kassaflöde per aktie som substansvärde per aktie. Fastighets AB Balder har relativt hög belåning och den låga räntenivån har därför påverkat bolaget positivt. Fonden gynnades även av placeringen i Sagax, ett fastighetsbolag som har cirka 50 procent av fastighetsbeståndet i Stockholmsområdet.

Fondens placeringar i Norwegian Property och i byggbolagen påverkade fonden negativt jämfört med index. Byggbolagen, framför allt JM och Peab, utvecklades svagt. Norwegian Property's fastigheter finns främst i centrala Oslo och bolaget äger även ett antal hotellfastigheter. Förvaltaren ser positivt på bolaget och anser att det finns kurspotential i aktien efter den svaga utvecklingen under första halvåret.

Strategi

Fondens strategi ligger fast. Den innebär att förvaltaren fortsätter att fokusera på bolag med inriktning på kommersiella fastigheter samt bolag med aktiva och affärsinriktade företagsledningar. Även bolag med potential att höja hyrorna och med starka förväntade kassaflöden prioriteras. Fonden prioriterar även bolag som bedöms ha en sund skuldsättningsstruktur.

FONDENS FÖRDELNING PÅ LÄNDER (%)

Index anges inom parentes

Finland	4,1 (0,0)	Likviditet m m	1,9 (0,0)
Norge	4,3 (0,0)	Sverige	89,7 (100,0)

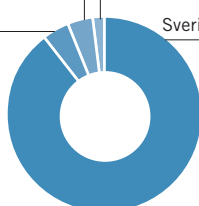

AVKASTNING OCH RISK

ÅRLIG AVKASTNING 5 ÅR (%)

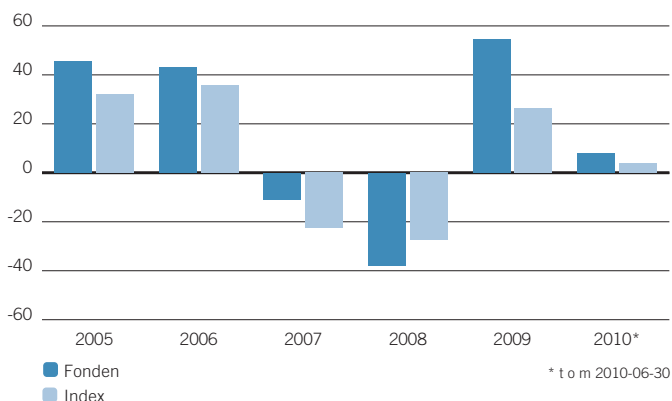

TOTAL RISK 3 ÅR (%)

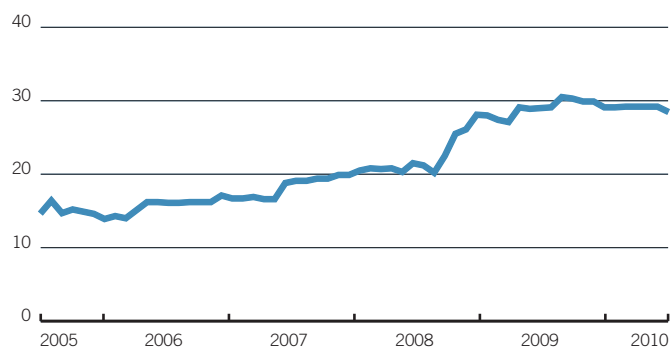

AVKASTNING & RISK (%)

	1 år	3 år	5 år
Avkastning fond	45,0	-12,6	38,4
Avkastning index	39,8	-22,8	-3,7
Volatilitet fond	17,4	28,5	25,9
Volatilitet index	20,5	28,6	27,3
Aktiv risk	7,9	9,9	9,3

STÖRSTA BRUTTOKÖP SENASTE 12 MÅNADERNA

	Antal	Belopp (kSEK)	% av totala köp
Skanska, B	1 659 040	182 547	9,2
Wihlborgs Fastigheter	1 342 887	181 750	9,2
Fabege AB	3 720 631	161 428	8,1
Atrium Ljungberg, B	2 044 657	136 196	6,9
Norwegian Property ASA	8 842 578	125 465	6,3
Castellum	1 590 040	109 879	5,5
JM AB	1 012 603	105 266	5,3
Hufvudstaden, A	1 641 397	93 614	4,7
Kungsleden	1 820 689	91 633	4,6
Sponda Oy	3 175 856	87 408	4,4

STÖRSTA BRUTTOFÖRSÄLJNINGAR SENASTE 12 MÅNADERNA

	Antal	Belopp (kSEK)	% av totala försälj.
Wihlborgs Fastigheter	1 355 651	183 132	10,6
Skanska, B	1 494 040	167 487	9,7
Wallenstam, B	1 183 496	136 973	7,9
Peab, B	2 773 195	125 753	7,3
Fabege AB	2 409 999	103 714	6,0
Castellum	1 566 379	101 716	5,9
Catena	932 602	100 525	5,8
JM AB	843 306	94 690	5,5
Sagax	759 737	90 650	5,3
Kungsleden	1 677 686	82 307	4,8

HISTORIK SENASTE 5 ÅREN

	2006-12-31	2007-12-31	2008-12-31	2009-12-31	2010-06-30
Utdelning kr/andel	52,26	25,27	79,51	49,52	20,55
Utdelningsdatum	2006-03-17	2007-03-23	2008-03-14	2009-03-27	2010-03-05
Andelsvärde	1 322,70	1 158,79	669,65	956,74	1 013,16
Antal utelöpande andelar	1 941 620	1 275 018	1 306 660	1 605 479	1 713 412
Fondförmögenhet mkr	2 568	1 477	875	1 536	1 736
Avkastning %	43,2	-10,9	-37,9	54,4	8,0
Avkastning index %	35,6	-22,5	-27,4	26,2	3,9

RESULTAT- OCH BALANSRÄKNING

I denna halvårsredogörelse redovisas alla belopp i kSEK varför avrundningsdifferenser kan förekomma.

RESULTATRÄKNING (kSEK)

	2010	2009
Värdetförändring på aktier m m (not 3)	58 617	92 048
Ränteintäkter	32	106
Utdelningar	74 866	42 545
Valutavinst och -förluster, netto	-621	-120
Summa intäkter	132 893	134 578
Ersättning till fondbolaget	-12 277	-6 300
Ersättning till förvaringsinstitutet	-47	-31
Courtago m m	-2 924	-1 048
Övriga kostnader	0	0
Summa kostnader	-15 248	-7 378
Resultat före skatt	117 646	127 200
Skatt	-	-
Resultat efter skatt	117 646	127 200

BALANSRÄKNING (kSEK)

	2010-06-30	2009-06-30
Värdepapper (not 1)	1 702 191	1 002 467
Bank och övriga likvida medel	26 005	18 158
Opplupna intäkter	0	3
Övriga fordringar	9 642	3 037
Summa tillgångar	1 737 837	1 023 665
Opplupen ersättning till fondbolag och förvaringsinstitut	-1 867	-1 198
Övriga skulder	-3	-5
Summa skulder	-1 869	-1 203
Fondförmögenhet (not 2)	1 735 968	1 022 462
Poster inom linjen		
Ställda säkerheter för derivat	-	-
Erhållna säkerheter för derivat	-	-

FONDENS INNEHAV, 2010-06-30

INNEHAV (kSEK)

Not 1 Värdepapper	Antal	Kurs Valuta	Marknadsvärde (kSEK)	Anskaffningsvärde (kSEK)	Fond-vikt %	Index-vikt %
FINLAND			70 561	79 763	4,1	0,0
Citycon	575 000	2,42 EUR	13 243	13 539	0,8	
Sponda Oy	2 418 775	2,49 EUR	57 318	66 225	3,3	
NORGE			74 874	102 544	4,3	0,0
Norwegian Property ASA	6 994 783	8,50 NOK	71 044	98 550	4,1	
Veidekke	82 400	38,90 NOK	3 830	3 994	0,2	
SVERIGE			1 556 756	1 473 071	89,7	100,0
Atrium Ljungberg, B	2 438 657	61,25 SEK	149 368	150 389	8,6	
Brinova Fastigheter	495 477	79,50 SEK	39 390	28 705	2,3	
Castellum	1 005 352	70,80 SEK	71 179	65 699	4,1	
Catena	2 625	110,50 SEK	290	283	0,0	
Corem Property Group	1 983 971	35,30 SEK	70 034	81 615	4,0	
Corem Property Group, Pref	35 986	235,00 SEK	8 457	-	0,5	
Dagon AB	864 884	52,50 SEK	45 406	52 183	2,6	
Diös Fastigheter AB	2 529 014	27,80 SEK	70 307	75 449	4,0	
Fabege AB	2 971 386	46,86 SEK	139 239	130 481	8,0	
Fastighets AB Balder, B	6 319 928	24,70 SEK	156 102	148 410	9,0	
FastPartner	2 301 956	35,80 SEK	82 410	64 381	4,7	
Heba, B	1 559 473	54,00 SEK	84 212	83 862	4,9	
Hufvudstaden, A	1 372 935	59,35 SEK	81 484	76 744	4,7	
JM AB	629 743	105,00 SEK	66 123	68 006	3,8	
Klövern	5 268 135	23,90 SEK	125 908	119 500	7,3	
Kungsleden	1 511 388	47,20 SEK	71 338	72 350	4,1	
NCC, B	70 000	116,90 SEK	8 183	7 763	0,5	
Peab, B	195 116	38,40 SEK	7 492	8 341	0,4	
Sagax	623 777	122,00 SEK	76 101	66 560	4,4	

forts nästa sida

forts Fastighetsfond

INNEHAV (kSEK)

Not 1 Värdepapper	Antal	Kurs	Valuta	Marknads- värde (kSEK)	Anskaffnings- värde (kSEK)	Fond- vikt %	Index- vikt %
Skanska, B	165 000	112,80	SEK	18 612	18 652	1,1	
Wallenstam, B	584 899	131,00	SEK	76 622	59 481	4,4	
Wihlborgs Fastigheter	735 592	147,50	SEK	108 500	94 218	6,3	
SUMMA REGLERAD MARKNAD				1 702 191	1 655 378	98,1	100,0
VÄRDEPAPPER				1 702 191	1 655 378	98,1	100,0
Övrigt enligt balansräkning				33 777		1,9	
FONDFÖRMÖGENHET				1 735 968		100,0	100,0

Not 2 Förändring av fondförmögenhet (kSEK)

	2010-06-30	2009-06-30
Fondförm. vid årets början	1 536 034	875 009
Andelsutgivning	1 150 674	250 327
Andelsinlösen	-1 032 386	-164 603
Resultat efter skatt	117 646	127 200
Utdelat till andelsägarna	-36 000	-65 472
Fondförmögenhet	1 735 968	1 022 462

Not 3 Värdeförändring på aktier m m (kSEK)

	2010	2009
Realisationsvinst	150 602	6 010
Realisationsförlust	-15 891	-91 427
Orealiserade värdeförändringar	-76 094	177 465
Värdeförändring på aktier m m	58 617	92 048

Not 4 Sammanställning emittenter

	% av fondförmögenheten
Corem Property Group	4,5

Ordförande och Verkställande direktör för Länsförsäkringar Fondförvaltning AB (publ), org nr 556364-2783 avlämnar halvårsredogörelse för Länsförsäkringar Fastighetsfond, org nr 802015-4004.

Stockholm den 27 augusti 2010

Mats Ericsson
Ordförande

Eva Gottfridsdotter-Nilsson
Verkställande direktör

Denna delårsrapport har inte varit föremål för särskild granskning av revisorerna.

AVKASTNING 2010

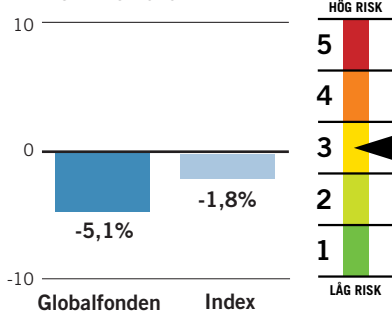

FONDFAKTA

Startdatum	1990-12-10
Startkurs	100 kr
Utdelning kr/andel	3,90 kr
Utdelningsdatum	2010-03-05
Förvaltningsavgift*	1,50% - 1,54%
Inköpsavgift	0%
Försäljningsavgift	0%
Omsättningshastighet, ggr	1,13
Transaktionskostnad	0,06%
	819 kSEK
TER	1,61%
Förvaltningsavgift i kr vid:	
10 000 kr engångsinsättning	160,24 kr
100 kr löpande sparande	10,12 kr
Omsättning via	
närstående institut i %	0,00%
PPM-nr	522 581
Bankgiro	5885-0140

* Kostnaden för förvaring medräknas i förvaltningsavgiften. Förvaringskostnaden kan inte anges på förhand av fondbolaget utan kan endast uppskattas. Fondens förvaltningsavgift redovisas därför inom ett uppskattat intervall.

Ansvarig förvaltare

Amitabh Dugar, Alfred Berg

Placeringsinriktning

Globalfonden placerar i aktier i företag noterade på börser runt om i världen. Tyngdpunkten ligger på de största marknaderna som USA, Japan och Europa. Jämförelseindex är Morgan Stanley världsindex alla länder (MSCI AC World).

Handel med optioner och terminer

Fonden har tillstånd att handla med optioner, terminer och swapavtal. Någon sådan handel har dock inte förekommit under året.

FONDENS TIO STÖRSTA INNEHAV

Största innehav	(kSEK)	% av fonden
iShares MSCI Em Mkts ETF	150 346	13,2
Bank Of America Corp	22 151	1,9
BHP Billiton	22 136	1,9
AstraZeneca	19 836	1,7
GlaxoSmithkline	19 475	1,7
Hewlett-Packard Co	19 408	1,7
Telefonica de Espana	19 200	1,7
Novo Nordisk	17 638	1,5
Texas Instruments	17 223	1,5
Motorola Inc	16 852	1,5

Osäkerhet pressade ned världens börser

Första halvåret 2010 präglades av stora rörelser på världens börser. Under andra kvartalet ledde den statsfinansiella krisen i framför allt södra Europa och osäkerheten om Kinas ekonomiska tillväxt till att aktiemarknaderna föll i värde.

FÖRVALTNINGSBERÄTTELSE

Efter att de globala aktiemarknaderna och även Globalfonden utvecklats starkt under 2009 inleddes 2010 med fallande aktiemarknader. Denna utveckling höll i sig fram till och med februari. Mars präglades av optimism och fonden och dess jämförelseindex steg avsevärt under den månaden. Under andra kvartalet orsakade den statsfinansiella krisen i Grekland och i flera andra sydeuropeiska länder omfattande börsfall. I juni steg börserna åter, men månanden avslutades med ännu en nedgång efter att flera makroindikatorer pekade på en inbromsning i konjunkturåterhämtningen. Globalfonden avslutade första halvåret med en total nedgång på 5,1 procent. Avkastningen i kronor har även påverkats negativt av att kronan har stärkts mot flera andra valutor.

Novo Nordisk en bra placering

Fondens placeringar i sektorn sällanköpsvaror utvecklades väl. Överlag gick tillväxtaktier bättre än värdeaktier och mindre bolag utvecklades bättre än större bolag. Fondens placeringar i det danska läkemedelsbolaget Novo Nordisk och i de båda amerikanska bolagen Smith International och Las Vegas Sands gynnade fondens

avkastning jämfört med index. Smith International är underleverantör till oljeindustrin och bolaget gynnades av ökad efterfrågan på olja. Las Vegas Sands driver bland annat casinon och semesteranläggningar runt om i världen och bolaget uppvisade stark tillväxt.

Under första halvåret minskade fondens jämförelseindex med 1,8 procent. Att index utvecklades bättre än fonden berodde främst på att fondens placeringar i finanssektorn gick avsevärt sämre än index. Placeringar i IT och telekom bidrog också negativt till fondens utveckling. Fondens placering i BP bidrog negativt eftersom aktiekursen föll till följd av oljeläckan i Mexikanska gulfen.

Strategi

Förvaltaren anser att den globala ekonomin kommer att återhämta sig ytterligare. Fonden har därför innehav i sektorer som gynnas av en gradvis ekonomisk tillväxt, till exempel IT. Av samma anledning har fonden minskat innehav i defensiva sektorer som kraftförsörjning. Förvaltaren räknar dock med att den ekonomiska återhämtningen kommer att vara ojämn och av den anledningen har fonden övervikt i vissa defensiva sektorer, till exempel hälsovård.

FONDENS FÖRDELNING PÅ MARKNADER (%)

Index anges inom parentes

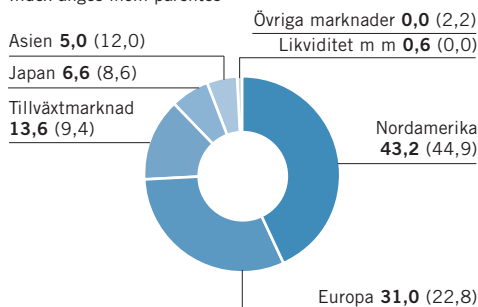

FONDENS FÖRDELNING PÅ BRANSCHER (%)

Index anges inom parentes

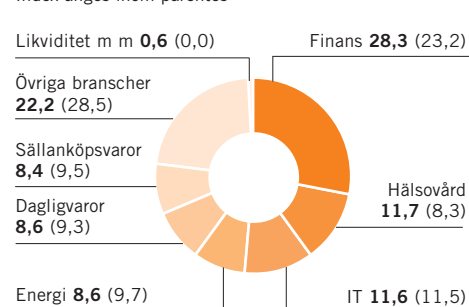

AVKASTNING OCH RISK

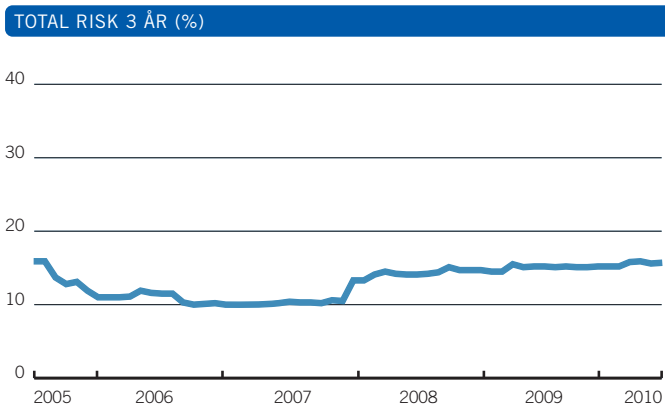
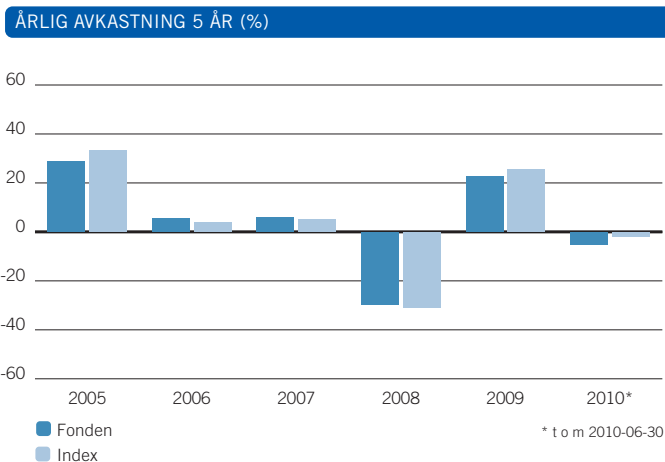

	1 år	3 år	5 år
Avkastning fond	5,3	-21,2	0,2
Avkastning index	12,3	-18,7	5,6
Volatilitet fond	12,0	15,7	13,9
Volatilitet index	11,5	15,2	13,4
Aktiv risk	2,7	5,0	4,2

	Antal	Belopp (kSEK)	% av totala köp
Telefonica de Espana	156 451	28 294	2,1
Societe Generale	52 263	24 868	1,8
Royal Dutch Shell B	108 969	20 727	1,5
BP Plc Amoco	341 076	19 968	1,5
AXA	124 110	19 853	1,5
Muenchener Rueckversicherung	17 485	19 013	1,4
Nokia	201 249	18 932	1,4
Deutsche Telekom	185 822	18 381	1,4
Texas Instruments	101 091	18 290	1,4
Staples Inc	104 669	18 221	1,3

	Antal	Belopp (kSEK)	% av totala försälj.
UBS	195 272	22 340	1,6
BSCH Banco Santander	203 137	21 186	1,5
Nokia	201 249	19 943	1,4
Johnson & Johnson	40 560	18 971	1,4
Nippon Tele & Telecom Corp	59 400	18 165	1,3
New Merck & Co Inc	66 065	17 313	1,3
Anglo American Plc	57 814	17 025	1,2
Suncor Energy	69 689	16 877	1,2
Royal Dutch Shell B	78 353	15 495	1,1
3M Company	25 067	15 254	1,1

HISTORIK SENASTE 5 ÅREN

	2006-12-31	2007-12-31	2008-12-31	2009-12-31	2010-06-30
Utdelning kr/andel	2,89	4,52	4,68	5,39	3,90
Utdelningsdatum	2006-03-17	2007-03-23	2008-03-14	2009-03-27	2010-03-05
Andelsvärde	247,88	258,03	177,08	210,21	195,81
Antal utelöpande andelar	6 076 456	6 276 056	5 828 728	5 966 161	5 834 993
Fondförmögenhet mkr	1 506	1 619	1 032	1 254	1 143
Avkastning %	5,4	5,9	-29,8	22,5	-5,1
Avkastning index %	4,0	5,3	-30,9	25,4	-1,8

RESULTAT- OCH BALANSRÄKNING

I denna halvårsredogörelse redovisas alla belopp i kSEK varför avrundningsdifferenser kan förekomma.

RESULTATRÄKNING (kSEK)

	2010	2009
Värdetförändring på aktier m m (not 3)	-67 098	98 396
Ränteintäkter	0	27
Utdelningar	17 546	16 681
Valutavinst och -förluster, netto	-513	-1 107
Summa intäkter	-50 065	113 997
Ersättning till fondbolaget	-9 177	-7 875
Ersättning till förvaringsinstitutet	-103	-89
Courtago m m	-819	-795
Övriga kostnader	0	0
Summa kostnader	-10 100	-8 759
Resultat före skatt	-60 164	105 237
Skatt	-	-
Resultat efter skatt	-60 164	105 237

BALANSRÄKNING (kSEK)

	2010-06-30	2009-06-30
Värdepapper (not 1)	1 135 381	1 112 378
Bank och övriga likvida medel	7 205	7 308
Upplupna intäkter	0	0
Övriga fordringar	1 468	1 767
Summa tillgångar	1 144 054	1 121 454
Upplupen ersättning till fondbolag och förvaringsinstitut	-1 487	-1 485
Övriga skulder	-1	-1
Summa skulder	-1 488	-1 486
Fondförmögenhet (not 2)	1 142 567	1 119 968
Poster inom linjen		
Ställda säkerheter för derivat	-	-
Erhållna säkerheter för derivat	-	-

FONDENS INNEHAV, 2010-06-30

INNEHAV (kSEK)

Not 1 Värdepapper	Bransch	Antal	Kurs Valuta	Marknadsvärde (kSEK)	Anskaffningsvärde (kSEK)	Fondvikt %	Indexvikt %
ASIEN				57 052	53 963	5,0	12,0
BHP Billiton	Råvaror	89 577	37,65 AUD	22 136	19 855	1,9	
DBS Group	Finans	165 000	13,68 SGD	12 520	12 371	1,1	
Oversea-Chinese Banking Corp	Finans	126 000	8,87 SGD	6 199	5 307	0,5	
Singapore Airlines	Industri	23 000	14,60 SGD	1 863	1 847	0,2	
United Overseas Bank	Finans	65 000	19,62 SGD	7 074	6 440	0,6	
Westpac Banking	Finans	31 260	21,23 AUD	4 356	5 180	0,4	
Woodside Petroleum	Energi	4 969	41,84 AUD	1 365	1 358	0,1	
Worley Parsons Ltd	Energi	10 563	22,21 AUD	1 540	1 605	0,1	
EUROPA				353 654	393 134	31,0	22,8
Adecco	Industri	3 773	52,05 CHF	1 408	1 451	0,1	
Alstom	Industri	21 762	37,50 EUR	7 765	8 465	0,7	
AP Moller-Maersk B	Industri	110	48 250,00 DKK	6 781	6 244	0,6	
AstraZeneca	Hälsövärd	53 883	3 168,50 GBP	19 836	16 940	1,7	
Autos Trade SPA I	Industri	33 219	14,47 EUR	4 575	5 530	0,4	
AXA	Finans	115 770	12,69 EUR	13 976	18 516	1,2	
Barclays	Finans	189 957	273,60 GBP	6 038	6 997	0,5	
BASF	Råvaror	30 374	45,04 EUR	13 020	11 316	1,1	
BHP Billiton GB	Råvaror	31 546	1 759,50 GBP	6 449	6 993	0,6	
BP Plc Amoco	Energi	377 336	320,61 GBP	14 056	22 727	1,2	
Coloplast A/S	Hälsövärd	1 737	609,00 DKK	1 351	1 383	0,1	
Credit Agricole	Finans	113 963	8,63 EUR	9 354	12 456	0,8	
Deutsche Telekom	Telekom	93 466	9,76 EUR	8 679	8 861	0,8	
E.ON AG	Kraft	40 616	22,15 EUR	8 562	15 399	0,7	
ENI	Energi	48 787	15,17 EUR	7 043	8 486	0,6	
GlaxoSmithKline	Hälsövärd	147 035	1 140,00 GBP	19 475	21 470	1,7	
HSBC Holdings	Finans	224 180	617,60 GBP	16 086	14 426	1,4	
Lafarge (France)	Råvaror	7 188	44,84 EUR	3 067	4 227	0,3	

forts nästa sida

LÄNSFÖRSÄKRINGAR GLOBALFOND

forts Globalfond

Not 1 Värdepapper	Bransch	Antal	Kurs Valuta	Marknads- värde (KSEK)	Anskaffnings- värde (KSEK)	Fond- vikt %	Index- vikt %
Mapfre	Finans	46 900	2,25 EUR	1 003	1 175	0,1	
Metro AG	Dagligvaror	15 149	41,99 EUR	6 054	6 212	0,5	
Muenchener Ruckversicherung	Finans	14 779	103,00 EUR	14 487	15 921	1,3	
Novo Nordisk	Hälsovård	27 974	493,50 DKK	17 638	13 024	1,5	
Raiffeisen Int'l Bank	Finans	3 316	31,33 EUR	989	1 167	0,1	
Reckitt Benckiser	Dagligvaror	14 786	3 122,00 GBP	5 363	5 200	0,5	
Rhein-Westfalen El-Werk	Kraft	9 378	53,74 EUR	4 796	5 737	0,4	
Royal Dutch Shell B	Energi	30 616	1 636,50 GBP	5 821	5 979	0,5	
Saint-Gobain	Industri	25 419	30,86 EUR	7 465	8 951	0,7	
Salzgitter	Råvaror	5 095	49,09 EUR	2 380	3 296	0,2	
Sanofi-Aventis	Hälsovård	5 297	49,13 EUR	2 476	2 353	0,2	
SGS Surveillance	Industri	245	1 460,00 CHF	2 564	2 208	0,2	
Societe Generale	Finans	44 024	34,49 EUR	14 450	20 867	1,3	
StatoilHydro	Energi	99 301	126,00 NOK	14 951	15 414	1,3	
Telefonica de Espana	Telekom	133 516	15,11 EUR	19 200	24 153	1,7	
Telenor	Telekom	106 828	81,40 NOK	10 391	10 507	0,9	
Tesco	Dagligvaror	178 556	380,15 GBP	7 886	7 780	0,7	
TNT Post Groep	Industri	4 253	20,84 EUR	844	637	0,1	
Unibail Rodamco	Finans	7 951	135,20 EUR	10 230	11 702	0,9	
Unilever	Dagligvaror	36 582	1 796,00 GBP	7 634	7 448	0,7	
Vestas Wind Systems	Industri	19 645	256,50 DKK	6 438	9 882	0,6	
William Morrison Supermarkets	Dagligvaror	158 630	264,80 GBP	4 880	5 003	0,4	
Vopak (Kon)	Industri	5 718	30,15 EUR	1 641	1 590	0,1	
Zurich Finl Services	Finans	9 662	239,00 CHF	16 551	15 041	1,4	
JAPAN				75 522	74 937	6,6	8,6
Aeon Co	Dagligvaror	71 400	945,00 JPY	5 900	5 180	0,5	
Astellas Pharma	Hälsovård	43 600	2 990,00 JPY	11 400	11 766	1,0	
Chiyoda Corp	Industri	21 000	653,00 JPY	1 199	1 393	0,1	
Dainippon Pharmaceutical	Hälsovård	23 100	682,00 JPY	1 378	1 376	0,1	
Hitachi Construction Machine	Industri	14 400	1 656,00 JPY	2 085	2 200	0,2	
JTEKT Corp	Industri	25 700	833,00 JPY	1 872	2 239	0,2	
Kajima Corp	Industri	65 000	203,00 JPY	1 154	985	0,1	
KDDI Corp	Telekom	263 424	500,00 JPY	9 763	9 673	0,9	
Mazda Motor	Sällanköpsvaror	198 000	210,00 JPY	3 636	4 138	0,3	
Nippon Sheet Glass Co	Industri	90 000	220,00 JPY	1 731	1 665	0,2	
Nippon Tele & Telecom Corp	Telekom	19 400	3 640,00 JPY	6 175	6 329	0,5	
Nippon Yusen KK	Industri	130 000	327,00 JPY	3 717	3 223	0,3	
NTN Corp	Industri	49 000	368,00 JPY	1 577	1 680	0,1	
Orix Corp	Finans	6 210	6 500,00 JPY	3 530	4 025	0,3	
Seven & I Holdings Co Ltd	Dagligvaror	34 800	2 047,00 JPY	6 229	5 453	0,5	
Takeda Pharmaceutical Comp	Hälsovård	23 300	3 820,00 JPY	7 783	6 957	0,7	
Tokuyama Corp	Råvaror	40 000	394,00 JPY	1 378	1 686	0,1	
Toppan Printing	Industri	33 000	709,00 JPY	2 046	2 040	0,2	
Tosoh Corporation	Råvaror	69 000	232,00 JPY	1 400	1 339	0,1	
Toyota Tsusho	Industri	14 000	1 282,00 JPY	1 569	1 593	0,1	
NORDAMERIKA				493 893	497 698	43,2	44,9
Abercrombie & Fitch Company	Sällanköpsvaror	12 139	30,97 USD	2 913	2 497	0,3	
Adobe Systems	IT	22 188	26,94 USD	4 632	4 412	0,4	
Aetna Inc	Hälsovård	57 461	26,88 USD	11 969	13 116	1,0	
Agrium	Råvaror	7 838	51,94 CAD	2 981	2 846	0,3	
Alcoa Inc	Råvaror	125 225	10,47 USD	10 160	12 152	0,9	
American Eagle Outfitters	Sällanköpsvaror	26 950	11,78 USD	2 460	2 819	0,2	
Amerisourcebergen Corp	Hälsovård	39 478	31,84 USD	9 741	5 844	0,9	
Archer-Daniels-Midland Co	Dagligvaror	69 005	25,92 USD	13 860	15 252	1,2	
Avery Dennison Corp	Industri	10 069	32,78 USD	2 558	2 339	0,2	
Bank of America Corp	Finans	194 322	14,71 USD	22 151	21 721	1,9	
Best Buy Co Inc	Sällanköpsvaror	48 574	34,32 USD	12 919	13 559	1,1	
Boston Scientific Corp	Hälsovård	173 057	5,86 USD	7 859	9 155	0,7	
Canadian National Railway	Industri	16 550	61,05 CAD	7 398	8 018	0,6	
Cardinal Health Inc	Hälsovård	49 759	33,87 USD	13 060	12 110	1,1	
ChevronTexaco Corp	Energi	24 104	68,49 USD	12 793	12 791	1,1	
Cisco Systems	IT	56 940	21,60 USD	9 531	9 253	0,8	
Corning	IT	54 775	16,32 USD	6 927	7 688	0,6	
Costco Wholesale Co	Dagligvaror	11 920	55,53 USD	5 129	4 510	0,4	
Coventry Health Care Inc	Hälsovård	20 302	17,84 USD	2 807	3 491	0,2	
Crescent Piont Energy Corp	Råvaror	12 146	37,10 CAD	3 300	3 478	0,3	
CVS Corp	Dagligvaror	27 595	29,71 USD	6 353	7 099	0,6	
Dell	IT	50 193	12,42 USD	4 831	4 903	0,4	
Disho network Corp	Industri	28 415	18,47 USD	4 067	4 354	0,4	
Dow Chemical Co	Råvaror	22 036	24,69 USD	4 216	3 603	0,4	
Electronic Arts Inc	IT	38 752	14,65 USD	4 399	5 484	0,4	
Exxon Mobil Corp	Energi	13 964	57,01 USD	6 169	7 548	0,5	
First Quantum Minerals	Råvaror	1 870	54,50 CAD	746	1 115	0,1	
Gamestop Corp-Class A	Sällanköpsvaror	21 491	18,50 USD	3 081	3 985	0,3	
Genuine Parts Co	Sällanköpsvaror	20 065	40,01 USD	6 221	5 807	0,5	
Goldcorp	Råvaror	29 015	45,87 CAD	9 746	7 205	0,9	
Goodyear Tire & Rubber Co	Sällanköpsvaror	17 888	10,34 USD	1 433	1 674	0,1	
Hartford Financial Svcs Grp	Finans	23 645	22,41 USD	4 106	4 710	0,4	
Hewlett-Packard Co	IT	57 049	43,90 USD	19 408	18 519	1,7	
Imnet Mining Corp	Råvaror	4 149	41,97 CAD	1 275	1 934	0,1	
Intact Financial Corp	Finans	5 592	43,93 CAD	1 799	1 819	0,2	
Intel Corp	IT	33 140	19,82 USD	5 090	4 399	0,4	
J.C. Penney Co Inc	Sällanköpsvaror	28 944	21,93 USD	4 919	5 302	0,4	
KBR	Industri	16 542	20,65 USD	2 647	2 523	0,2	
Kroger Co	Dagligvaror	79 810	19,75 USD	12 215	12 296	1,1	
Las Vegas Sands Corp	Sällanköpsvaror	34 643	23,33 USD	6 263	4 421	0,5	
Lincoln National Corp	Finans	33 842	24,89 USD	6 527	6 702	0,6	

Not 1 Värdepapper	Bransch	Antal	Kurs Valuta	Marknads- värde (KSEK)	Anskaffnings- värde (KSEK)	Fond- vikt %	Index- vikt %
Lowe's Companies	Sällanköpsvaror	93 038	20,64 USD	14 881	16 397	1,3	
Manpower	Industri	10 764	43,38 USD	3 618	4 345	0,3	
Marathon Oil Corp	Energi	25 273	31,61 USD	6 191	6 009	0,5	
Mcgraw-Hill Inc	Sällanköpsvaror	43 939	29,04 USD	9 888	10 445	0,9	
Memc Electronic Materials	IT	28 387	10,10 USD	2 222	3 528	0,2	
Microsoft Corp	IT	86 491	23,47 USD	15 731	15 832	1,4	
Motorola Inc	IT	320 274	6,79 USD	16 852	16 959	1,5	
Murphy Oil Corp	Energi	21 566	50,18 USD	8 386	8 078	0,7	
Nvidia Corp	IT	67 785	10,57 USD	5 551	6 796	0,5	
Qualcomm	IT	21 818	33,24 USD	5 620	5 883	0,5	
Rr Donnelley & Sons Co	Industri	27 814	16,44 USD	3 543	4 258	0,3	
Safeway Inc	Dagligvaror	51 706	19,68 USD	7 885	7 981	0,7	
Smith International Inc	Energi	21 636	38,33 USD	6 427	4 685	0,6	
Staples Inc	Sällanköpsvaror	104 669	19,29 USD	15 646	18 215	1,4	
Sunoco Inc	Energi	16 197	35,54 USD	4 461	3 321	0,4	
Sysco Corp	Dagligvaror	37 888	28,85 USD	8 471	8 023	0,7	
Target Corp	Sällanköpsvaror	17 453	49,73 USD	6 726	5 297	0,6	
Texas Instruments	IT	93 030	23,89 USD	17 223	16 827	1,5	
Toronto Dominion Bank	Finans	3 619	68,59 CAD	1 818	1 492	0,2	
Total System Services	IT	16 774	13,66 USD	1 776	1 806	0,2	
United States Steel Corp	Råvaror	16 452	39,72 USD	5 064	5 321	0,4	
Valero Energy Corp	Energi	65 811	18,11 USD	9 236	8 407	0,8	
Verizon Communications	Telekom	52 769	28,35 USD	11 593	12 371	1,0	
Western Union Co	IT	67 986	15,06 USD	7 934	9 202	0,7	
Wynn Resorts Ltd	Sällanköpsvaror	8 116	80,13 USD	5 040	3 900	0,4	
Xerox Corp	IT	72 251	8,24 USD	4 614	3 762	0,4	
Zimmer Holdings Inc	Hälsovård	16 163	54,58 USD	6 836	6 104	0,6	
TILLVÄXTMARKNAD				155 261	122 996	13,6	9,4
Antofagasta PLC	Råvaror	53 749	787,00 GBP	4 915	5 757	0,4	
iShares MSCI Em Mkts ETF	Finans	509 889	38,05 USD	150 346	117 239	13,2	

ÖVRIGA MARKNADER INGÅENDE I INDEX

SUMMA REGLERAD MARKNAD							
VÄRDEPAPPER				1 135 381	1 142 728	99,4	100,0
Övrigt enligt balansräkning				7 185		0,6	
FONDFÖRMÖGENHET				1 142 567		100,0	100,0

Not 2 Förändring av fondförmögenhet (KSEK)

	2010-06-30	2009-06-30
Fondförm. vid årets början	1 254 163	1 032 165
Andelsutgivning	67 204	66 608
Andelsinlösen	-95 704	-53 153
Resultat efter skatt	-60 164	105 237
Utdelat till andelsägarna	-22 932	-30 889
Fondförmögenhet	1 142 567	1 119 968

Not 3 Värdeförändring på aktier m m (KSEK)

	2009	2008
Realisationsvinst	88 217	79 981
Realisationsförlust	-41 853	-169 221
Orealiserade värdeförändringar	-113 463	187 636
Värdeförändring på aktier m m	-67 098	98 396

Ordförande och Verkställande direktör för Länsförsäkringar Fondförvaltning AB (publ), org nr 556364-2783 avlämnar halvårsredogörelse för Länsförsäkringar Globalfond, org nr 802015-3980.

Stockholm den 27 augusti 2010

Mats Ericsson
Ordförande

Eva Gottfridsdotter-Nilsson
Verkställande direktör

Denna delårsrapport har inte varit föremål för särskild granskning av revisorerna.

AVKASTNING 2010

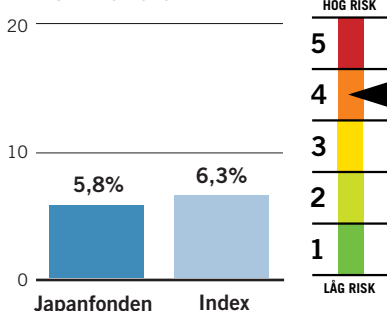

FONDFAKTA

Startdatum	1996-01-03
Startkurs	100 kr
Utdelning kr/andel	1,07 kr
Utdelningsdatum	2010-03-05
Förvaltningsavgift*	1,50% - 1,55%
Inköpsavgift	0%
Försäljningsavgift	0%
Omsättningshastighet, ggr	0,61
Transaktionskostnad	0,05%
	139 kSEK
TER	1,56%
Förvaltningsavgift i kr vid:	
10 000 kr engångsinsättning	144,60 kr
100 kr löpande sparande	9,89 kr
Omsättning via	
närstående institut i %	0,00%
Bankgiro	5987-2200

* Kostnaden för förvaring medräknas i förvaltningsavgiften. Förvaringskostnaden kan inte anges på förhand av fondbolaget utan kan endast uppskattas. Fondens förvaltningsavgift redovisas därför inom ett uppskattat intervall.

Ansvarig förvaltare

Len Ioffe, Goldman Sachs

Placeringsinriktning

Japanfonden placerar i stora och medelstora japanska bolag. Jämförelseindex är TOPIX.

Handel med optioner och terminer

Fonden har tillstånd att handla med optioner, terminer och swapavtal. Någon sådan handel har dock inte förekommit under året.

FONDENS TIO STÖRSTA INNEHAV

Största innehav	(kSEK)	% av fonden
Honda Motor Co	30 907	4,3
Toyota Motor Corp	27 040	3,8
Mitsubishi UFJ Financial Gr	19 340	2,7
Nippon Tele & Telecom Corp	19 034	2,6
Astellas Pharma	16 890	2,3
Canon	15 142	2,1
Takeda Pharmaceutical Comp	13 428	1,9
Ricoh Corporation	12 372	1,7
Sumitomo Mitsui Financial Gr	11 341	1,6
Mizuho Financial Group	9 898	1,4

Uppåt i Japan

Den exportberoende japanska ekonomin har klarat sig väl trots att landets valuta har stigit i värde. Även aktiemarknaden har utvecklats väl och Japanfonden steg under första halvåret.

FÖRVALTNINGSBERÄTTELSE

Den japanska börsen var en av relativt få aktiemarknader som steg i värde under första halvåret 2010. Länsförsäkringar Japanfond slutade första halvåret med en uppgång på 5,8 procent.

Vid urvalet av aktier arbetar förvaltaren efter en kvantitativ investeringsprocess, vilken innebär analys av mätbara indikatorer. Några av dessa är vinstkvalitet, lönsamhet, värdering, momentum (trender) samt analytikernas förväntningar.

Indikatorn värdering bidrog mest positivt till fondens avkastning följt av indikatorerna ledning och lönsamhet. Däremot påverkades fonden negativt av indikatorn kvalitet.

Aoyama Trading bidrog positivt

Jämfört med index gynnades fonden av övervikter i Aoyama Trading och Central Japan Railway. Att förvaltaren valde att undervikta Mitsubishi bidrog också positivt till fondens avkastning relativt index eftersom aktien utvecklades sämre än index. Placeringen

i Aoyama Trading skedde mot bakgrund av att bolaget var lågt värderat. Central Japan Railways ledning bedömdes som kompetent. Mitsubishi underviktades eftersom aktien ansågs vara för högt värderad.

Under första halvåret steg fondens jämförelseindex med 6,3 procent. Att fonden gick sämre än index berodde bland annat på att fondens placering i Honda Motor utvecklades sämre än väntat.

Strategi

Vid halvårsskiftet var fonden överviktad i Mitsubishi Financial Group, Honda Motor och Astellas Pharma. Förvaltaren anser att intressanta bolag utmärks av att de bland annat är attraktivt värderade, har god lönsamhet och att företagets ledning använder bolagets kapital på ett sätt som gynnar aktieägarna. Förvaltarenns mål är att fonden ska gå bättre än sitt jämförelseindex genom att fonden placerar mer eller mindre i enskilda aktier jämfört med bolagens andel i index.

FONDENS FÖRDELNING PÅ BRANSCHER (%)

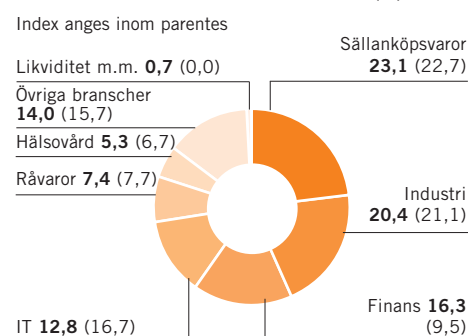

AVKASTNING OCH RISK

ÅRLIG AVKASTNING 5 ÅR (%)

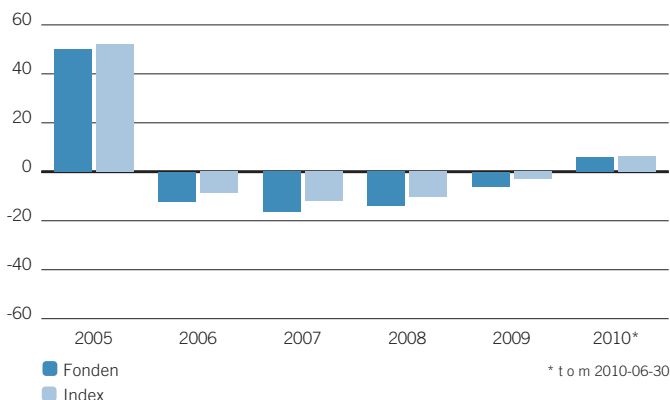

TOTAL RISK 3 ÅR (%)

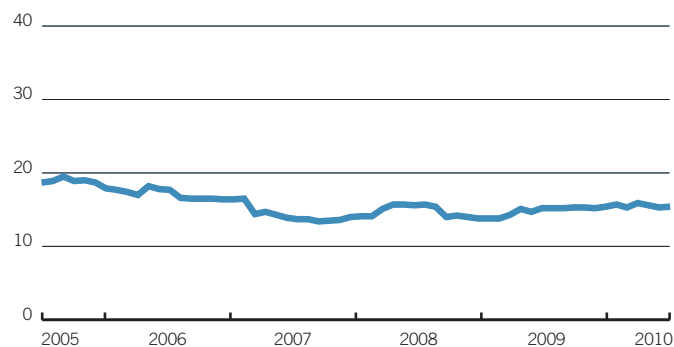

AVKASTNING & RISK (%)

	1 år	3 år	5 år
Avkastning fond	-1,8	-29,4	-15,9
Avkastning index	0,8	-20,7	1,2
Volatilitet fond	12,3	15,4	15,4
Volatilitet index	10,4	13,3	14,1
Aktiv risk	3,3	4,0	3,1

STÖRSTA BRUTTOKÖP SENASTE 12 MÅNADERNA

	Antal	Belopp (kSEK)	% av totala köp
Honda Motor Co	81 800	18 959	3,6
Toyota Motor Corp	46 100	12 641	2,4
Nippon Tele & Telecom Corp	40 500	12 398	2,4
Takeda Pharmaceutical Company	37 100	10 846	2,1
Nippon TT Docomo	827	9 353	1,8
Sumitomo Mitsui Financial Group	32 500	9 208	1,7
Canon	28 000	8 792	1,7
Ricoh Corporation	88 000	8 562	1,6
Mitsubishi UFJ Financial Group	212 900	8 025	1,5
Aoyama Trading	67 100	7 823	1,5

STÖRSTA BRUTTOFÖRSÄLJNINGAR SENASTE 12 MÅNADERNA

	Antal	Belopp (kSEK)	% av totala försälj.
Takeda Pharmaceutical Company	50 000	15 465	3,6
Nippon TT Docomo	1 099	11 585	2,7
Honda Motor Co	44 900	10 929	2,5
Panasonic Corp	81 800	8 697	2,0
Nippon Tele & Telecom Corp	28 700	8 607	2,0
Kyocera Corp	13 700	8 300	1,9
Nintendo Corporation	3 400	6 625	1,5
Canon	20 100	6 230	1,4
Seven & I Holdings Co Ltd	36 500	5 946	1,4
Central Japan Railway Corp	106	5 708	1,3

HISTORIK SENASTE 5 ÅREN

	2006-12-31	2007-12-31	2008-12-31	2009-12-31	2010-06-30
Utdelning kr/andel	0,42	0,31	0,85	1,94	1,07
Utdelningsdatum	2006-03-17	2007-03-23	2008-03-14	2009-03-27	2010-03-05
Andelsvärde	90,89	75,65	64,22	58,33	60,61
Antal utelöpande andelar	15 867 468	16 924 650	16 651 863	12 405 785	11 858 524
Fondförmögenhet mkr	1 442	1 280	1 069	724	719
Avkastning %	-12,2	-16,5	-14,0	-6,1	5,8
Avkastning index %	-8,6	-12,0	-10,3	-2,9	6,3

RESULTAT- OCH BALANSRÄKNING

I denna halvårsredogörelse redovisas alla belopp i kSEK varför avrundningsdifferenser kan förekomma.

RESULTATRÄKNING (kSEK)

	2010	2009
Värdetförändring på aktier m m (not 3)	37 018	-27 590
Räntetäckter	0	160
Utdelningar	6 961	6 638
Valutavinst och -förluster, netto	2 916	-4 808
Summa intäkter	46 894	-25 600
Ersättning till fondbolaget	-5 572	-5 774
Ersättning till förvaringsinstitutet	-54	-50
Courtage m m	-139	-405
Övriga kostnader (not 4)	-15	-11
Summa kostnader	-5 780	-6 239
Resultat före skatt	41 114	-31 839
Skatt	-	-
Resultat efter skatt	41 114	-31 839

BALANSRÄKNING (kSEK)

	2010-06-30	2009-06-30
Värdepapper (not 1) (not 5)	696 856	611 056
Bank och övriga likvida medel	22 492	24 590
Upplupna intäkter	0	3
Övriga fordringar	340	68
Summa tillgångar	719 688	635 717
Upplupen ersättning till fondbolag och förvaringsinstitut	-924	-817
Övriga skulder	-1	-1
Summa skulder	-925	-819
Fondförmögenhet (not 2)	718 763	634 898
Poster inom linjen		
Ställda säkerheter för derivat	-	-
Erhållna säkerheter för derivat	-	-

FONDENS INNEHAV, 2010-06-30

INNEHAV (kSEK)

Not 1 Värdepapper	Antal	Kurs	Valuta	Marknadsvärde (kSEK)	Anskaffningsvärde (kSEK)	Fond-vikt %	Index-vikt %
DAGLIGVAROR				32 738	30 572	4,6	7,2
Aderans Holdings	3 500	1 074,00	JPY	329	302	0,0	
Arcs Company Ltd	24 800	1 197,00	JPY	2 596	2 663	0,4	
Cawachi Limited	2 900	1 669,00	JPY	423	441	0,1	
Chubu Shinyo Co	14 000	630,00	JPY	771	764	0,1	
Coca-Cola Central Japan, Co Ltd	18 400	1 138,00	JPY	1 831	1 665	0,3	
Fancl Corp	3 800	1 259,00	JPY	418	443	0,1	
Japan Tobacco	267	277 700,00	JPY	6 484	5 915	0,9	
Kao Corp	31 000	2 093,00	JPY	5 674	5 449	0,8	
Kasumi Co, Ltd	6 500	452,00	JPY	257	242	0,0	
Kirin Brewery	31 000	1 122,00	JPY	3 041	3 305	0,4	
Mandom Corp	5 700	2 419,00	JPY	1 206	1 065	0,2	
Mercian Corp	22 000	149,00	JPY	287	350	0,0	
Nippon Flour Mills Co	39 000	443,00	JPY	1 511	1 025	0,2	
Nisshin Seifun Group Y50	29 000	1 008,00	JPY	2 556	2 229	0,4	
Rock Field Co, Ltd	23 000	1 190,00	JPY	2 393	1 911	0,3	
Seven & I Holdings Co Ltd	11 100	2 047,00	JPY	1 987	1 843	0,3	
Watabe Wedding Corporation	2 700	1 090,00	JPY	257	225	0,0	
Yonekyu Corporation	10 500	781,00	JPY	717	735	0,1	
ENERGI				10 575	11 133	1,5	0,5
Idemitsu Kosan Co Ltd	500	6 720,00	JPY	294	308	0,0	
Impex Holdings	21	497 000,00	JPY	913	1 163	0,1	
JX Holdings	164 170	437,00	JPY	6 273	6 381	0,9	
San-Ai Oil Co, Ltd	67 000	336,00	JPY	1 969	2 209	0,3	
Simanen Co, Ltd	35 000	368,00	JPY	1 126	1 072	0,2	
FINANS				114 336	160 431	15,9	9,5
Acom Co	2 410	1 155,00	JPY	243	283	0,0	
Century Leasing System, Inc.	9 900	1 082,00	JPY	937	820	0,1	

forts nästa sida

LÄNSFÖRSÄKRINGAR JAPANFOND

forts Japanfond

Not 1 Värdepapper	Antal	Kurs Valuta	Marknads- värde (KSEK)	Anskaffnings- värde (KSEK)	Fond- vikt %	Index- vikt %
Chiba Bank, Ltd	26 000	539,00 JPY	1 225	1 088	0,2	
Daikyo	139 000	147,00 JPY	1 787	2 056	0,2	
Daiwa Securities Co	140 448	378,00 JPY	4 642	6 639	0,6	
Fukuoka Financial Group Inc	54 000	372,00 JPY	1 757	1 496	0,2	
Fuyo General Lease Company Ltd	10 100	2 047,00 JPY	1 808	2 147	0,3	
Gunma Bank	75 000	473,00 JPY	3 102	2 885	0,4	
Matsui Securities Co	8 900	547,00 JPY	426	401	0,1	
Millea Holdings	48 000	2 352,00 JPY	9 872	10 541	1,4	
Mitsubishi UFJ Financial Group	546 100	405,00 JPY	19 340	28 710	2,7	
Mitsui Fudosan	24 000	1 251,00 JPY	2 625	2 963	0,4	
Mitsui Sumitomo Insurance Group Holdings	18 600	1 919,00 JPY	3 121	3 441	0,4	
Mizuho Financial Group	770 000	147,00 JPY	9 898	21 832	1,4	
Mizuho Securities Co	33 000	200,00 JPY	577	816	0,1	
NKSI Holdings	128 000	529,00 JPY	5 921	7 891	0,8	
Nomura Holdings	163 700	489,00 JPY	7 000	15 593	1,0	
Nomura Real Estate	8 800	1 122,00 JPY	863	1 099	0,1	
Okinawa Bank	4 300	3 140,00 JPY	1 181	956	0,2	
Resona Holdings	25 000	1 091,00 JPY	2 385	3 034	0,3	
Ricoh Leasing Company	12 200	2 035,00 JPY	2 171	1 855	0,3	
Sony Financial Holdings	47 297 800,00	JPY	1 224	1 033	0,2	
Sumitomo Mitsui Financial Group	51 100	2 538,00 JPY	11 341	20 714	1,6	
Sumitomo Realty & Developmnt	17 000	1 527,00 JPY	2 270	1 914	0,3	
Sumitomo Trust & Banking Co	106 000	457,00 JPY	4 236	5 221	0,6	
Suruga Bank	12 000	811,00 JPY	851	842	0,1	
T&D Holdings Inc	10 650	1 919,00 JPY	1 787	1 694	0,2	
Tokyo Mombi Bank, Limited (The)	7 300	1 014,00 JPY	647	694	0,1	
Tokyo Land Corp	54 000	314,00 JPY	1 483	1 789	0,2	
Yamaguchi Financial Group Inc	10 000	853,00 JPY	746	770	0,1	
Yokohama Bank	248 000	409,00 JPY	8 870	9 214	1,2	
HÄLSOVÄRD			36 960	37 750	5,1	6,7
Aloka Co, Ltd.	20 100	686,00 JPY	1 206	1 580	0,2	
Astellas Pharma	64 600	2 990,00 JPY	16 890	17 697	2,3	
Bml, Inc	3 700	2 014,00 JPY	652	391	0,1	
Create Medic Co, Ltd	4 000	860,00 JPY	301	277	0,0	
Daichi Sankyo Co	22 700	1 590,00 JPY	3 156	3 188	0,4	
Jms Co, Ltd	16 000	326,00 JPY	456	537	0,1	
Olympus Optical Co	4 700	2 120,00 JPY	871	985	0,1	
Takeda Pharmaceutical Company	40 200	3 820,00 JPY	13 428	13 095	1,9	
INDUSTRI			143 393	145 000	19,9	21,1
Aichi Corp	36 600	361,00 JPY	1 155	1 367	0,2	
Amada Co	85 000	590,00 JPY	4 385	5 724	0,6	
Asahi Diamond Industrial Co, Ltd	16 000	1 377,00 JPY	1 927	1 135	0,3	
Asahi Glass Co	41 000	843,00 JPY	3 022	2 920	0,4	
Central Glass Co	15 000	354,00 JPY	464	599	0,1	
Central Japan Railway Corp	121 734 000,00	JPY	7 766	6 020	1,1	
Dai Nippon Printing	46 000	1 033,00 JPY	4 155	4 371	0,6	
Daifuku Co	31 500	550,00 JPY	1 515	1 990	0,2	
Daiwa Industries Limited	28 000	423,00 JPY	1 036	1 006	0,1	
Denyo Co, Ltd	17 000	605,00 JPY	899	887	0,1	
East Japan Railway	14 700	5 930,00 JPY	7 623	7 084	1,1	
Fuji Electric Co	18 000	259,00 JPY	408	230	0,1	
Fujikura	129 000	391,00 JPY	4 411	3 873	0,6	
Furukawa Electric Co	53 000	392,00 JPY	1 817	1 941	0,3	
Hitachi Cable Ltd	15 000	237,00 JPY	311	363	0,0	
Hitachi Transport System	33 900	1 299,00 JPY	3 851	3 023	0,5	
Inui Steamship Co	17 100	556,00 JPY	831	908	0,1	
Itchu Corp	86 000	705,00 JPY	5 302	4 188	0,7	
Kato Works Co, Ltd.	47 000	174,00 JPY	715	1 725	0,1	
Kawasaki Kisen Kaisha	26 000	366,00 JPY	832	773	0,1	
Keio Electric Railway Co Ltd	34 000	575,00 JPY	1 710	1 462	0,2	
Kimetsu World Express, Inc	4 800	2 241,00 JPY	941	843	0,1	
Kitz Corp	8 000	422,00 JPY	295	199	0,0	
Komatsu	37 100	1 618,00 JPY	5 249	5 247	0,7	
Komori Corp	89 500	860,00 JPY	6 731	8 749	0,9	
Kubota Corp	42 000	688,00 JPY	2 527	1 867	0,4	
Kurita Water	7 300	2 446,00 JPY	1 561	1 643	0,2	
Marubeni Corp	69 000	461,00 JPY	2 782	2 638	0,4	
Mitsubishi Corp	23 400	1 864,00 JPY	3 814	4 052	0,5	
Mitsubishi Electric Corp	70 000	700,00 JPY	4 285	4 353	0,6	
Mitsubishi Heavy Industry	123 000	309,00 JPY	3 323	3 675	0,5	
Mitsubishi Kakoki Kaisha	16 000	184,00 JPY	257	321	0,0	
Mitsubishi Logistics	3 000	999,00 JPY	262	252	0,0	
Mitsui Corporation	38 977	1 054,00 JPY	3 592	3 755	0,5	
Nagase & Co Ltd	23 000	926,00 JPY	1 862	1 834	0,3	
Nippon Express Co	124 000	403,00 JPY	4 370	4 841	0,6	
Nippon Hume Corporation	28 000	257,00 JPY	629	726	0,1	
Nippon Konpo Uinryu Soko Co	26 000	1 036,00 JPY	2 355	2 331	0,3	
Nippon Sheet Glass Co	145 000	220,00 JPY	2 789	3 195	0,4	
Nippon Signal Co	10 500	616,00 JPY	566	367	0,1	
Nippon Yusen KK	147 000	327,00 JPY	4 203	6 650	0,6	
Oiles Corp.	9 000	1 318,00 JPY	1 037	1 017	0,1	
Okuma Corp	26 000	548,00 JPY	1 246	1 023	0,2	
Park24 Corp	12 000	956,00 JPY	1 003	947	0,1	
Seino Transportation Co	76 000	614,00 JPY	4 080	4 587	0,6	
Sekisui Jushi Corporation	11 000	799,00 JPY	769	605	0,1	
Senko Co, Ltd.	27 000	273,00 JPY	645	597	0,1	
Shimaywa Industries, Ltd	11 000	327,00 JPY	315	310	0,0	

Not 1 Värdepapper	Antal	Kurs Valuta	Marknads- värde (KSEK)	Anskaffnings- värde (KSEK)	Fond- vikt %	Index- vikt %
Shinsho Corp	23 000	176,00 JPY	354	328	0,0	
Sintokogio Ltd	4 400	675,00 JPY	260	268	0,0	
Sumitomo Corporation	97 000	897,00 JPY	7 608	7 116	1,1	
Sumitomo Densetsu Co	15 300	382,00 JPY	511	637	0,1	
Sumitomo Electric Industry	70 700	1 047,00 JPY	6 473	6 429	0,9	
Taiho Kogyo Company Limited	11 800	645,00 JPY	666	1 072	0,1	
Tocalo Co, Ltd	6 900	1 620,00 JPY	977	1 036	0,1	
Toenec Corp	9 000	502,00 JPY	395	248	0,1	
Tokimec Inc	39 000	119,00 JPY	406	415	0,1	
Tokyo Sangyo Corp	18 500	245,00 JPY	396	360	0,1	
Toppan Printing	54 000	709,00 JPY	3 348	3 784	0,5	
Tsubakimoto Chain Co	41 000	360,00 JPY	1 291	1 141	0,2	
Tsudakoma Corporation	61 000	144,00 JPY	768	624	0,1	
Tsurumi Mfg Co, Ltd	6 000	590,00 JPY	310	280	0,0	
West Japan Railway	141 325 000,00	JPY	4 007	3 605	0,6	
IT			89 788	92 132	12,5	16,7
Alps Electric Co	3 800	769,00 JPY	256	200	0,0	
Brother Industries	19 500	931,00 JPY	1 588	1 531	0,2	
Cac Corporation	8 900	639,00 JPY	497	551	0,1	
Canon	52 000	3 330,00 JPY	15 142	15 495	2,1	
Canon Marketing Co	5 800	1 255,00 JPY	637	833	0,1	
Elpida Memory Inc	7 600	1 391,00 JPY	924	1 158	0,1	
Faith Inc	724	7 700,00 JPY	487	426	0,1	
Fuji Electronics Co	8 800	943,00 JPY	726	589	0,1	
Fujitsu	88 000	561,00 JPY	4 317	3 636	0,6	
Glory Kogyo	12 527	1 933,00 JPY	2 117	2 047	0,3	
Hitachi	224 000	324,00 JPY	6 346	7 654	0,9	
Hitachi Kokusai Electric	8 000	713,00 JPY	499	540	0,1	
Hosiden Corp	7 800	947,00 JPY	646	736	0,1	
Ines Corp	26 100	600,00 JPY	1 369	1 028	0,2	
Japan Digital Laboratory Co, Ltd	24 200	984,00 JPY	2 082	2 173	0,3	
Kanematsu Electronics Ltd.	24 200	808,00 JPY	1 710	1 215	0,2	
Kyocera Corp	3 200	7 260,00 JPY	2 032	2 082	0,3	
Mitsumi Electric Co Ltd	9 000	1 529,00 JPY	1 203	1 421	0,2	
NEC Corporation	200 000	233,00 JPY	4 075	5 195	0,6	
Nec Fielding	19 900	1 083,00 JPY	1 885	1 560	0,3	
NET One Systems Co Ltd	56	115 000,00 JPY	563	591	0,1	
Nintendo Corporation	3 000	26 110,00 JPY	6 849	6 390	1,0	
Nippon Chemical Con	14 000	390,00 JPY	477	355	0,1	
Ricoh Corporation	124 000	1 141,00 JPY	12 372	13 565	1,7	
Rohm Co	9 000	5 370,00 JPY	4 226	4 099	0,6	
Sanken Electric Co	23 000	347,00 JPY	698	644	0,1	
Sanshin Electronics Co Ltd	30 800	751,00 JPY	2 023	2 372	0,3	
TDK Corp	4 100	4 915,00 JPY	1 762	1 662	0,2	
Tokyo Electron	5 691	4 855,00 JPY	2 416	2 545	0,3	
Toshiba Corporation	131 000	445,00 JPY	5 098	4 794	0,7	
Toshiba Technology Corporation	104 000	290,00 JPY	2 637	3 329	0,4	
Toukei Computer Co, Ltd.	3 500	1 095,00 JPY	335	301	0,0	
Towa Corp	14 200	641,00 JPY	796	800	0,1	
Y.A.C Co LTD	8 400	841,00 JPY	618	425	0,1	
Yamaichi Electronics Co Ltd	11 600	375,00 JPY	380	189	0,1	
KRAFT			26 373	24 077	3,7	4,3
Chubu Electric Power	30 100	2 202,00 JPY	5 796	5 404	0,8	
Hokuriku Electric Power	3 700	1 946,00 JPY	630	592	0,1	
Kansai Electric Power	15 000	2 161,00 JPY	2 835	2 276	0,4	
Kyushu Electric Power	24 200	1 990,00 JPY	4 211	4 070	0,6	
Okinawa Electrical Power	4 200	4 495,00 JPY	1 651	1 673	0,2	
Osaka Gas Co	269 000	320,00 JPY	7 527	6 554	1,0	
Tokyo Electric Power	13 800	2 411,00 JPY	2 909	2 795	0,4	
Tokyo Gas Co	23 000	405,00 JPY	815	712	0,1	
RÄVAROR			52 188	49 738	7,3	7,7
Adela Corp	11 900	839,00 JPY	873	766	0,1	
Arakawa Chemical Industries Ltd	22 900	935,00 JPY	1 872	1 718	0,3	
Asahi Kasei Co	159 000	467,00 JPY	6 493	5 806	0,9	
Fujimori Kogyo Co	2 800	1 149,00 JPY	281	300	0,0	
Furukawa Sky Aluminum Corp	78 000	232,00 JPY	1 582	1 057	0,2	
Hitachi Chemical Co	7 700	1 664,00 JPY	1 120	1 151	0,2	
JFE Hldgs	17 600	2 780,00 JPY	4 278	5 037	0,6	
Kaneka Corp	56 000	519,00 JPY	2 541	2 532	0,4	
Konishi Co, Ltd	9 800	969,00 JPY	830	651	0,1	
Kuraray Co	15 500	1 052,00 JPY	1 426	1 197	0,2	
Mitsubishi Chemical Holding	48 500	409,00 JPY	1 735	1 436	0,2	
Mitsui Chemicals	108 000	251,00 JPY	2 370	2 114	0,3	
Mitsui Mining & Smelting	20 000	237,00 JPY	414	421	0,1	
Mory Industries Incorporation	24 000	322,00 JPY	676	665	0,1	
Nihon Yamamura Glass Co., Ltd.	16 000	239,00 JPY	334	389	0,0	
Nippon Carbide Industries Co	40 000	155,00 JPY	542	353	0,1	
Nippon Chemical Industrial	51 000	197,00 JPY	879	798	0,1	
Nippon Fine Chemical Co	4 600	573,00 JPY	230	202	0,0	
Nippon Kayaku Co	14 000	765,00 JPY	937	769	0,1	
Nippon Light Metal Co	49 000	116,00 JPY	497	433	0,1	
Nippon Metal Ind Co Ltd	51 000	118,00 JPY	526	679	0,1	
Nippon Soda Co	65 000	295,00 JPY	1 677	1 602	0,2	
Nippon Steel Corp	64 000	296,00 JPY	1 657	1 705	0,2	
Nisshin Steel Co	66 000	143,00 JPY	825	7		

LÄNSFÖRSÄKRINGAR JAPANFOND

forts Japanfond

Not 1 Värdepapper	Antal	Kurs Valuta	Marknads- värde (KSEK)	Anskaffnings- värde (KSEK)	Fond- vikt %	Index- vikt %
Osaka Steel Co	7 800	1 216,00 JPY	829	735	0,1	
Pacific Metals Corporations	41 000	605,00 JPY	2 169	2 318	0,3	
Sakata Inc	36 000	386,00 JPY	1 215	1 088	0,2	
Shin Etsu Chemical	10 600	4 175,00 JPY	3 870	3 829	0,5	
Sumitomo Metal Mining Co	33 000	1 120,00 JPY	3 232	3 642	0,4	
Toagosei Co, Ltd.	45 000	396,00 JPY	1 558	1 199	0,2	
Toho Zinc Co, Ltd	27 000	316,00 JPY	746	867	0,1	
Tokai Carbon Co, Ltd	10 000	420,00 JPY	367	328	0,1	
Tokyo Ohka Kogyo Co	2 700	1 506,00 JPY	356	356	0,0	
Toyo Ink Mfg Co, Ltd	58 000	343,00 JPY	1 740	1 441	0,2	
SÄLLANKÖPSVAROR			162 518	163 097	22,6	22,7
Aisin Seiki Co Ltd	5 200	2 414,00 JPY	1 098	877	0,2	
Alpha Corporation	7 100	830,00 JPY	515	304	0,1	
Alpine Electronics Inc	8 000	1 086,00 JPY	760	570	0,1	
Aoyama Trading	57 100	1 582,00 JPY	7 899	6 946	1,1	
Araya Industrial Co Ltd	27 000	124,00 JPY	293	459	0,0	
Arnest One	12 800	906,00 JPY	1 014	1 001	0,1	
Askul Corporation	2 900	1 503,00 JPY	381	371	0,1	
Autobacs Seven Co	8 100	3 225,00 JPY	2 284	1 976	0,3	
Belluna	24 700	421,00 JPY	909	763	0,1	
Best Denki Co, Ltd	34 500	243,00 JPY	733	729	0,1	
Bridgestone Corp	5 300	1 414,00 JPY	655	659	0,1	
Calsonic Kansei Corporation	26 000	263,00 JPY	598	429	0,1	
Combi Corporation	7 500	700,00 JPY	459	322	0,1	
Daiei	27 200	366,00 JPY	871	824	0,1	
Daito Trust Construction Co Ltd	4 900	5 030,00 JPY	2 155	1 654	0,3	
Daiwa House	43 000	805,00 JPY	3 027	2 717	0,4	
Denso Corp	25 100	2 476,00 JPY	5 434	4 902	0,8	
Edion Corp	4 300	678,00 JPY	255	315	0,0	
Fuji Corporation Limited (Real Estate)	13 500	301,00 JPY	355	263	0,0	
Fuji Film Holdings Corp	33 800	2 588,00 JPY	7 649	7 536	1,1	
Fuji Television Network	328	128 100,00 JPY	3 674	4 249	0,5	
Fukoku Co, Ltd	7 300	679,00 JPY	433	444	0,1	
Gakken Co, Ltd	24 000	183,00 JPY	384	427	0,1	
Gunze	22 000	280,00 JPY	539	563	0,1	
H2O Retailing	60 000	578,00 JPY	3 033	2 600	0,4	
Honda Motor Co	136 100	2 597,00 JPY	30 907	30 464	4,3	
Horipro Inc	4 600	675,00 JPY	272	254	0,0	
Iida Home Max	12 400	708,00 JPY	768	227	0,1	
Imasen Electric Industrial Co, Ltd.	5 700	1 083,00 JPY	540	362	0,1	
Isetan Mitukoshi Holdings	10 000	872,00 JPY	763	787	0,1	
Kanto Auto Works, Ltd	7 300	657,00 JPY	419	415	0,1	
Kato Sangyo Co Ltd	2 600	1 382,00 JPY	314	334	0,0	
Kohman Shoji Co, Ltd.	6 800	911,00 JPY	542	553	0,1	
Kojima Co, Ltd	23 700	541,00 JPY	1 121	823	0,2	
Konica Corp	36 000	863,00 JPY	2 717	2 667	0,4	
Makita Corp	7 600	2 395,00 JPY	1 592	1 533	0,2	
Mitow Co, Ltd	16 200	328,00 JPY	465	548	0,1	
Nifco Inc	6 100	1 848,00 JPY	986	738	0,1	
Nippon TV Network	3 300	12 230,00 JPY	3 529	3 203	0,5	
Nissan Motor Corp	151 700	626,00 JPY	8 304	8 171	1,2	
Nissan Shatai Co	10 000	586,00 JPY	512	606	0,1	
Noritake Co	19 000	299,00 JPY	497	451	0,1	
Ohashi Technica Incorporation	9 200	613,00 JPY	493	401	0,1	
Okuwa Co Ltd	22 000	909,00 JPY	1 749	1 681	0,2	
Pacific Industrial Co, Ltd.	14 000	398,00 JPY	487	343	0,1	
Panasonic Corp	46 100	1 122,00 JPY	4 523	4 433	0,6	
Pirolax, Inc	3 200	1 721,00 JPY	482	446	0,1	
Rhythm Watch Co, Ltd	58 000	138,00 JPY	700	707	0,1	
Right On Co, Ltd	5 800	586,00 JPY	297	411	0,0	
Ryohin Keikaku Co	3 900	3 540,00 JPY	1 207	1 217	0,2	
Sanden Corp	75 000	244,00 JPY	1 600	1 628	0,2	
Sekisui House	4 000	764,00 JPY	267	250	0,0	
Shimachu Co	23 200	1 623,00 JPY	3 293	3 737	0,5	
Sky Perfect Jsat Corp	665	31 800,00 JPY	1 849	1 999	0,3	
Sony Corporation	37 900	2 383,00 JPY	7 898	9 861	1,1	
Suzuki Motor Corp	10 300	1 757,00 JPY	1 582	1 708	0,2	
Take And Give Needs Co, Ltd	384	6 390,00 JPY	215	319	0,0	
Takihyo Co, Ltd.	28 000	409,00 JPY	1 001	944	0,1	
Toa Corporation (Electrical Machinery)	10 000	470,00 JPY	411	435	0,1	
Token Corporation	2 660	2 437,00 JPY	567	563	0,1	
Toyota Motor Corp	100 399	3 080,00 JPY	27 040	31 081	3,8	
Tv Asahi Corporation	91	128 800,00 JPY	1 025	924	0,1	
Tv Tokyo Corporation	2 600	1 717,00 JPY	390	377	0,1	
U-Shin Limited	10 000	747,00 JPY	653	385	0,1	
Vital Net, Inc.	12 400	1 058,00 JPY	1 147	1 442	0,2	
Yamaha Corp	6 100	916,00 JPY	489	811	0,1	
Yamatane Corporation	41 000	121,00 JPY	434	374	0,1	
Yellow Hat Limited	5 600	610,00 JPY	299	356	0,0	
Yokohama Reito	9 000	629,00 JPY	495	456	0,1	
Yorozu Corp	20 000	1 298,00 JPY	2 270	1 768	0,3	
TELEKOMMUNIKATION			28 219	27 596	3,9	3,7
KDDI Corp	102	424 500,00 JPY	3 786	4 031	0,5	
Nippon Tele & Telecom Corp	59 800	3 640,00 JPY	19 034	18 328	2,6	
Nippon TT Docomo	459	134 500,00 JPY	5 398	5 237	0,8	

Not 1 Värdepapper	Antal	Kurs Valuta	Marknads- värde (KSEK)	Anskaffnings- värde (KSEK)	Fond- vikt %	Index- vikt %	
TERMIN				-231	-	0,0	0,0
TOPIX Index Sep10	- 50 000	839,50 JPY	50	-	0,0		
TOPIX Index Sep10	280 000	839,50 JPY	-282	-	0,0		
SUMMA REGLERAD MARKNAD			696 856	741 526	97,0	100,0	
VÄRDEPAPPER			696 856	741 526	97,0	100,0	
Övrigt enligt balansräkning			21 907	3,0			
FONDFÖRMÖGENHET			718 763	100,0	100,0		

Not 2 Förändring av fondförmögenhet (KSEK)	2010-06-30	2009-06-30
Fondförm. vid årets början	723 583	1 069 464
Andelsutgivning	70 089	222 689
Andelsinlösen	-103 660	-598 705
Resultat efter skatt	41 114	-31 839
Utdelat till andelsägarna	-12 363	-26 710
Fondförmögenhet	718 763	634 898

Not 3 Värdeförändring på aktier m m (KSEK)	2010	2009
Realisationsvinst	47 806	613 293
Realisationsförlust	-43 336	-739 273
Realiserade värdeförändringar	32 549	98 390
Värdeförändring på aktier m m	37 018	-27 590

Not 4 Övriga kostnader (KSEK)	2010	2009
Bankkostnader	-14	-11
Övriga kostnader	-1	0
Övriga kostnader	-15	-11

Not 5 Indexterminer - Exponering 2010-06-30 (KSEK)					
Valuta	Namn	Köpt/Sålt	Antal Nominellt	Marknadsvärde underliggande (KSEK)	% av fond- förmögenhet
JPY	TOPIX Index Sep10	Köpt	280 000	20 555	2,8
JPY	TOPIX Index Sep10	Sålt	50 000	3 670	0,5

Not 6 Sammanställning emittenter	% av fondförmögenheten
Nippon Metal Ind Co	0,1
Nippon Tele & Telecom	3,4
Yokohama Bank	1,3

Ordförande och Verkställande direktör för Länsförsäkringar Fondförvaltning AB (publ), org nr 556364-2783 avlämnar halvårsredogörelse för Länsförsäkringar Japanfond, org nr 504400-4595.

Stockholm den 27 augusti 2010

Mats Ericsson Eva Gottfridsdotter-Nilsson
Ordförande Verkställande direktör

Den här delårsrapport har inte varit föremål för särskild granskning av revisorerna.

AVKASTNING 2010

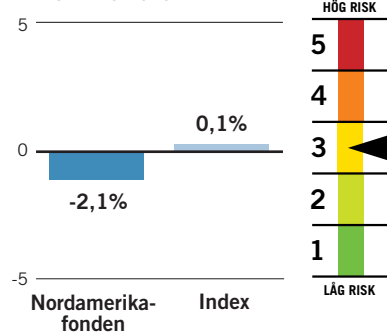

FONDFAKTA

Startdatum	1996-01-03
Startkurs	100 kr
Utdelning kr/andel	15,30 kr
Utdelningsdatum	2010-03-05
Förvaltningsavgift*	1,50% - 1,53%
Inköpsavgift	0%
Försäljningsavgift	0%
Omsättningshastighet, ggr	0,71
Transaktionskostnad	0,06%
	629 kSEK
TER	1,50%
Förvaltningsavgift i kr vid:	
10 000 kr engångsinsättning	154,91 kr
100 kr löpande sparande	9,91 kr
Omsättning via	
närstående institut i %	0,00%
PPM-nr	456 475
Bankgiro	5987-2218

* Kostnaden för förvaring medräknas i förvaltningsavgiften. Förvaringskostnaden kan inte anges på förhand av fondbolaget utan kan endast uppskattas. Fondens förvaltningsavgift redovisas därför inom ett uppskattat intervall.

Ansvarig förvaltare

David L Watson, Fortis Investment Management

Placeringsinriktning

Nordamerikafonden placerar i börsföretag i USA och Kanada. Tyngdpunkten ligger på aktier i de stora bolagen. Jämförelseindex är Morgan Stanley Nordamerikaindex (MSCI North America).

Handel med optioner och terminer

Fonden har tillstånd att handla med optioner, terminer och swapavtal. Någon sådan handel har dock inte förekommit under året.

FONDENS TIO STÖRSTA INNEHAV

Största innehav	(kSEK)	% av fonden
New Merck & Co Inc	24 271	4,8
Abbott Laboratories	23 680	4,7
Pepsico	22 498	4,4
Costco Wholesale Co	21 817	4,3
McDonald's Corp	21 492	4,2
Google	21 166	4,2
Apple Inc	20 860	4,1
Coca-Cola Co	20 778	4,1
Visa A	19 827	3,9
Hewlett-Packard Co	19 221	3,8

Blandad utveckling i Nordamerika

Nordamerikafonden utvecklades väl under mars och april. Men den statsfinansiella krisen i Grekland och andra sydeuropeiska länder påverkade även de Nordamerikanska aktiemarknaderna negativt.

FÖRVALTNINGSBERÄTTELSE

Den goda börsutvecklingen från 2009 höll i sig en liten bit in på 2010. Därefter minskade börserna i värde, en utveckling som höll i sig fram till slutet av februari. Mars, april och delar av maj var bra månader för Nordamerikafonden som steg i värde. I slutet av maj föll dock de Nordamerikanska börserna. Anledningen var den osäkerhet som följde i spåren av en statsfinansiell kris i Grekland och i flera andra sydeuropeiska länder. Oron gällde framför allt hur och i vilken omfattning de kommande finanspolitiska åtstramningarna skulle påverka den ekonomiska tillväxten. I juni utvecklades de nordamerikanska börserna relativt väl, men månaden avslutades med ännu en nedgång efter att flera makroindikatorer pekade på en inbromsning i konjunkturhämtningen, vilket dämpade riskviljan på marknaden.

Under första halvåret skedde en förvaltningsförändring i Nordamerikafonden. Från och med den 9 april fick Montag & Caldwell ensam ansvaret för förvaltningen av fonden. Tidigare har förvaltningsuppdraget delats av Montag & Caldwell och River Road. Förändringen innebär att fonden har fått en inriktning mot högkvalitativa tillväxtbolag.

Apple bra placering

Jämfört med index påverkades fonden positivt av placeringar i Apple, TJX Companies och Nike. Apples produkter, till exempel iPhone, datorer och iPods, fortsätter att ta marknadsandelar. Nike har utvecklats relativt sett väl som en följd av bolagets arbete med att minska kostnader och lagernivåer.

Under första halvåret minskade fonden i värde med 2,1 procent i värde medan fondens jämförelseindex steg med 0,1 procent. En starkare amerikansk dollar var en faktor som påverkade fondens avkastning i kronor negativt. Bidragande orsaker till att fondens jämförelseindex utvecklades bättre var att fonden hade övervikt mot sektorerna IT och hälsovård och undervikt mot industri och finans. Fondens placering i Qualcomm bidrog också negativt jämfört med index.

Strategi

Förvaltaren bedömer att den amerikanska ekonomin kommer att växa med 3-4 procent, en tillväxt som drivs av en låg räntenivå kombinerat med ett uppdämt efterfrågebehov. Förvaltaren anser att amerikanska tillväxtföretag som bland annat har god finansiell stabilitet har förutsättningar att utvecklas väl framöver.

FONDENS FÖRDELNING PÅ LÄNDER (%)

Index anges inom parentes

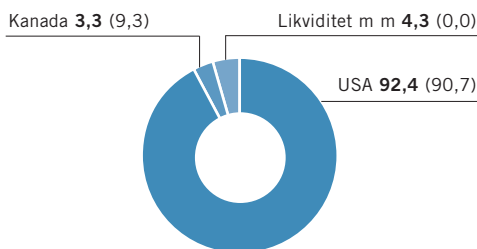

FONDENS FÖRDELNING PÅ BRANSCHER (%)

Index anges inom parentes

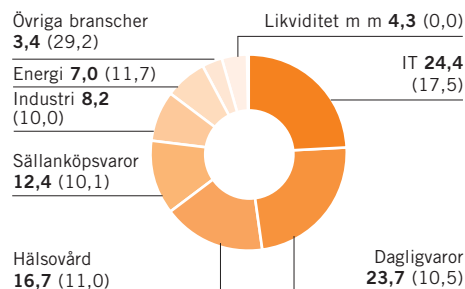

AVKASTNING OCH RISK

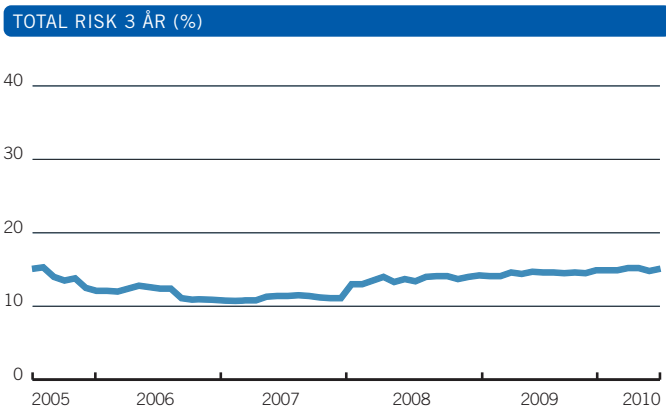
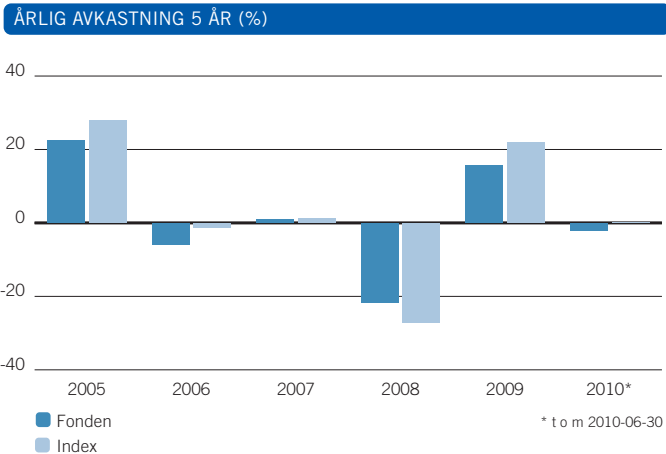

AVKASTNING & RISK (%)

	1 år	3 år	5 år
Avkastning fond	8,4	-14,5	-10,8
Avkastning index	14,5	-16,6	-3,4
Volatilitet fond	11,2	15,1	13,5
Volatilitet index	12,9	15,1	13,5
Aktiv risk	5,7	7,7	6,3

STÖRSTA BRUTTOKÖP SENASTE 12 MÅNADERNA

	Antal	Belopp (kSEK)	% av totala köp
TIX Co's Inc	92 700	26 411	4,2
3M Company	46 300	24 147	3,9
Wal Mart Stores	64 250	24 110	3,9
Research In Motion	43 500	22 043	3,5
Abbott Laboratories	50 200	18 680	3,0
McDonald's Corp	44 300	18 406	3,0
Procter & Gamble Co	45 100	18 088	2,9
J P Morgan Chase & Co	59 000	18 051	2,9
Visa A	28 200	17 901	2,9
Walt Disney Co	83 900	17 574	2,8

STÖRSTA BRUTTOFÖRSÄLJNINGAR SENASTE 12 MÅNADERNA

	Antal	Belopp (kSEK)	% av totala försälj.
Procter & Gamble Co	86 458	37 831	2,7
Apple Inc	23 300	33 339	2,4
Gilead Sciences	96 000	29 761	2,1
Schlumberger	63 700	28 224	2,0
Wal Mart Stores	71 775	27 737	2,0
Schwab (Charles) Corp	205 900	26 466	1,9
ChevronTexaco Corp	47 421	26 151	1,9
Google	6 820	26 058	1,9
McDonald's Corp	57 400	25 445	1,8
Hewlett-Packard Co	70 700	24 989	1,8

HISTORIK SENASTE 5 ÅREN

	2006-12-31	2007-12-31	2008-12-31	2009-12-31	2010-06-30
Utdelning kr/andel	0,48	2,08	3,52	2,45	15,30
Utdelningsdatum	2006-03-17	2007-03-23	2008-03-14	2009-03-27	2010-03-05
Andelsvärde	166,78	166,37	127,15	144,25	126,19
Antal utelöpande andelar	15 565 203	15 597 605	20 392 549	7 879 927	4 018 347
Fondförmögenhet mkr	2 596	2 595	2 593	1 137	507
Avkastning %	-5,9	1,0	-21,6	15,7	-2,1
Avkastning index %	-1,3	1,3	-27,1	21,8	0,1

RESULTAT- OCH BALANSRÄKNING

I denna halvårsredogörelse redovisas alla belopp i kSEK varför avrundningsdifferenser kan förekomma.

RESULTATRÄKNING (kSEK)

	2010	2009
Värdetförändring på aktier m m (not 3)	-13 184	60 888
Räntetäckter	-5	374
Utdelningar	7 328	35 332
Valutavinst och -förluster, netto	-2 036	2 679
Summa intäkter	-7 897	99 272
Ersättning till fondbolaget	-4 833	-19 172
Ersättning till förvaringsinstitutet	-31	-160
Courtago m m	-629	-1 328
Övriga kostnader	-1	-1
Summa kostnader	-5 493	-20 661
Resultat före skatt	-13 391	78 611
Skatt	-	-
Resultat efter skatt	-13 391	78 611

BALANSRÄKNING (kSEK)

	2010-06-30	2009-06-30
Värdepapper (not 1)	485 464	1 167 637
Bank och övriga likvida medel	22 721	31 203
Upplöpna intäkter	-5	3
Övriga fordringar	18 277	7 900
Summa tillgångar	526 456	1 206 743
Upplöpen ersättning till fondbolag och förvaringsinstitut	-671	-1 811
Övriga skulder	-18 710	-8 004
Summa skulder	-19 380	-9 815
Fondförmögenhet (not 2)	507 076	1 196 929
Poster inom linjen		
Ställda säkerheter för derivat	-	-
Erhållna säkerheter för derivat	-	-

FONDENS INNEHAV, 2010-06-30

INNEHAV (kSEK)

Not 1 Värdepapper	Antal	Kurs Valuta	Marknadsvärde (kSEK)	Anskaffningsvärde (kSEK)	Fond-vikt %	Index-vikt %
DAGLIGVAROR			120 211	114 720	23,7	10,5
Coca-Cola Co	53 475	50,14 USD	20 778	19 772	4,1	
Colgate Palmolive	26 100	78,13 USD	15 802	14 457	3,1	
Costco Wholesale Co	50 700	55,53 USD	21 817	21 435	4,3	
Kellogg Co	36 700	50,66 USD	14 408	14 684	2,8	
Pepsico	47 563	61,04 USD	22 498	20 474	4,4	
Procter & Gamble Co	17 300	60,21 USD	8 072	7 043	1,6	
Wal Mart Stores	44 575	48,74 USD	16 836	16 854	3,3	
ENERGI			35 404	34 728	7,0	11,7
Cameron International Corp	34 000	33,18 USD	8 742	9 562	1,7	
Occidental Petroleum	25 400	78,81 USD	15 512	14 035	3,1	
Schlumberger	25 600	56,20 USD	11 149	11 131	2,2	
FINANS			17 276	18 865	3,4	17,1
J P Morgan Chase & Co	42 400	37,33 USD	12 266	12 932	2,4	
Schwab (Charles) Corp	45 600	14,18 USD	5 011	5 933	1,0	
HÄLSOVÅRD			84 707	85 534	16,7	11,0
Abbott Laboratories	66 100	46,23 USD	23 680	24 634	4,7	
Allergan	41 800	57,80 USD	18 723	17 697	3,7	
New Merck & Co Inc	88 803	35,27 USD	24 271	24 400	4,8	
Stryker Corp	46 300	50,26 USD	18 033	18 802	3,6	
INDUSTRI			41 380	40 374	8,2	10,0
3M Company	21 700	79,61 USD	13 387	11 657	2,6	
Emerson Electric Co	27 400	43,56 USD	9 249	9 235	1,8	
Fluor Corp	33 100	42,71 USD	10 955	11 979	2,2	
United Parcel Service	17 400	57,76 USD	7 788	7 502	1,5	
IT			123 809	121 117	24,4	17,5
Apple Inc	10 470	257,10 USD	20 860	12 353	4,1	
Broadcom Corp-CI A	16 700	33,59 USD	4 347	4 205	0,9	

forts nästa sida

forts Nordamerikafond

Not 1 Värdepapper	Antal	Kurs Valuta	Marknads- värde (kSEK)	Anskaffnings- värde (kSEK)	Fond- vikt %	Index- vikt %
Google	5 985	456,37 USD	21 166	21 295	4,2	
Hewlett-Packard Co	56 500	43,90 USD	19 221	18 384	3,8	
Juniper Networks	33 400	23,22 USD	6 010	6 343	1,2	
Qualcomm	60 800	33,24 USD	15 661	17 779	3,1	
Research In Motion	43 300	49,82 USD	16 717	20 705	3,3	
Visa A	35 600	71,87 USD	19 827	20 054	3,9	
SÄLLANKÖPSVAROR			62 677	52 780	12,4	10,1
McDonald's Corp	41 700	66,51 USD	21 492	16 193	4,2	
Nike, B	27 300	68,68 USD	14 530	12 731	2,9	
TJX Co's Inc	46 900	42,45 USD	15 428	13 870	3,0	
Walt Disney Co	44 700	32,41 USD	11 227	9 986	2,2	
ÖVRIGA BRANSCHER INGÅENDE I INDEX			-	-	0,0	12,1
SUMMA REGLERAD MARKNAD			485 464	468 118	95,7	100,0
VÄRDEPAPPER			485 464	468 118	95,7	100,0
Övrigt enligt balansräkning			21 612		4,3	
FONDFÖRMÖGENHET			507 076		100,0	100,0

Not 2 Förändring av fondförmögenhet (kSEK)	2010-06-301	2009-06-30
Fondförm. vid årets början	1 136 649	2 592 995
Andelsutgivning	147 444	573 878
Andelsinlösen	-697 806	-1 994 268
Resultat efter skatt	-13 391	78 611
Utdelat till andelsägarna	-65 820	-54 286
Fondförmögenhet	507 076	1 196 929

Not 3 Värdeförändring på aktier m m (kSEK)	2010	2009
Realisationsvinst	135 940	283 951
Realisationsförlust	-48 457	-486 943
Orealiserade värdeförändringar	-100 667	263 880
Värdeförändring på aktier m m	-13 184	60 888

Ordförande och Verkställande direktör för Länsförsäkringar Fondförvaltning AB (publ), org nr 556364-2783 avlämnar halvårsredogörelse för Länsförsäkringar Nordamerikafond, org nr 504400-4538.

Stockholm den 27 augusti 2010

Mats Ericsson
Ordförande

Eva Gottfridsdotter-Nilsson
Verkställande direktör

Denna delårsrapport har inte varit föremål för särskild granskning av revisorerna.

AVKASTNING 2010

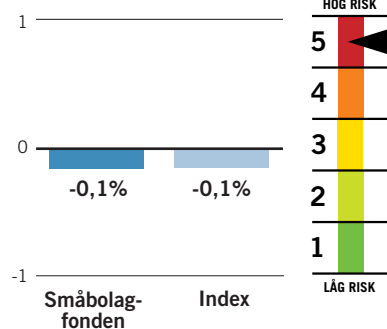

FONDFAKTA

Startdatum	1997-09-01
Startkurs	100 kr
Utdelning kr/andel	2,22 kr
Utdelningsdatum	2010-03-05
Förvaltningsavgift*	1,60% - 1,62%
Inköpsavgift	0%
Försäljningsavgift	0%
Omsättningshastighet, ggr	0,82
Transaktionskostnad	0,14%
	3 511 kSEK
TER	1,61%
Förvaltningsavgift i kr vid:	
10 000 kr engångsinsättning	200,89 kr
100 kr löpande sparande	11,82 kr
Omsättning via	
närstående institut i %	0,00%
Bankgiro	5197-6165

* Kostnaden för förvaring medräknas i förvaltningsavgiften. Förvaringskostnaden kan inte anges på förhand av fondbolaget utan kan endast uppskattas. Fondens förvaltningsavgift redovisas därför inom ett uppskattat intervall.

Ansvarig förvaltare

Gunnar Lindberg, Alfrid Berg

Placeringsriktning

Småbolagsfonden placerar i mindre och medelstora svenska börsbolag som värdepappersmässigt motsvarar högst 1 procent av det totala värdet på NASDAQ OMX Stockholm AB (i dag drygt 30 miljarder kr). Jämförelseindex är Carnegie Småbolagsindex, CSX.

Handel med optioner och terminer

Fonden har tillstånd att handla med optioner, terminer och swapavtal. Någon sådan handel har dock inte förekommit under året.

FONDENS TIO STÖRSTA INNEHAV

Största innehav	(kSEK)	% av fonden
Medivir, B	115 931	5,1
Boliden	95 650	4,2
Kappahl Holding	94 148	4,2
Hexagon, B	93 250	4,1
Fastighets AB Balder, B	90 682	4,0
Kinnevik, B	75 239	3,3
Modern Times Group, B	72 931	3,2
PA Resources BTA 1006	69 429	3,1
Meda, A	64 363	2,8
FastPartner	54 402	2,4

Volatilt första halvår

Aktierna för småbolag utvecklades väl under årets början, speciellt i mars. Den statsfinansiella situationen i vissa sydeuropeiska länder kombinerat med ökad osäkerhet om kraften i konjunkturåterhämtningen pressade dock tidvis aktiekurserna för småbolag. Småbolagsindex slutade första halvåret på samma nivå som vid årets början.

FÖRVALTNINGSBERÄTTELSE

Under årets början utvecklades aktiekurserna för småbolag väl. Mars var en mycket stark börsmanad och som mest hade Småbolagsfonden ökat med cirka 20 procent sedan årsskiftet. I maj tilltog den finansiella oron för Greklands och övriga PIIGS-länders statsfinanser. Under senare delen av första halvåret tilltog den finansiella oron och marknaden ansåg att risken för en svagare konjunkturutveckling framöver hade ökat. Börsen föll kraftigt i slutet av juni och fonden och dess jämförelseindex slutade första halvåret med en nedgång på 0,1 procent.

Jämfört med index har fonden gynnats av placeringar i Medivir, Accelerator, Sagax, Fastighets AB Balder, Academedia och Kinnevik. Förvaltaren valde att undervikta SAS, ett beslut som gynnade fondens avkastning jämfört med index eftersom aktien hade en svag utveckling

Medivir steg drygt 30 procent

Medivir, som utvecklar läkemedel, var under första halvåret en av fondens största övervikter. Aktien steg med drygt 30 procent vilket bland annat berodde på att bolagets Hepatit C-projekt utvecklades väl. Medivir genomförde en nyemission i vilken fonden deltog fullt ut. Beträffande Kinnevik anser förvaltaren att bolagets substans-

rabatt är för hög, speciellt mot bakgrund av de allt starkare kassaflödena i koncernen.

Transcom och PA Resources är de bolag som genererat det största negativa bidraget till fondens avkastning jämfört med index. Under 2009 var PA Resources ett av de bästa bolagen i fonden. I år påverkades bolaget negativt av produktionsproblem. Den nyemission som genomfördes bidrog också till att aktiekursen pressades. Förvaltaren ser dock positivt på bolaget och aktiekursen eftersom bolaget har en starkt förbättrad finansiell situation samt att möjligheterna är goda att lösa produktionsproblemen.

Under första halvåret skedde större ökning av aktieinnehavet i KappAhl, Fastighets AB Balder och i Bioinvent. Betydande minskningar av aktieinnehavet skedde i fastighetsbolaget Sagax samt i Kinnevik. Förvaltaren ser ljus på de bägge bolagen men valde att realisera vinster efter kursuppgångar.

Strategi

Fondens strategi är oförändrad och innebär att fokus ligger på att identifiera bolag där den kommande vinsttillväxten ännu inte fullt ut har prisats in av marknaden. Bolag med god finansiell stabilitet prioriteras. Förvaltaren har övervikt mot tillväxtbolag.

FONDENS FÖRDELNING PÅ BRANSCHER (%)

Index anges inom parentes

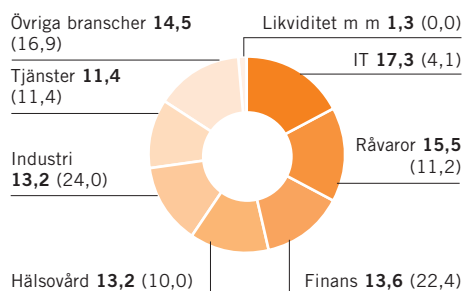

AVKASTNING OCH RISK

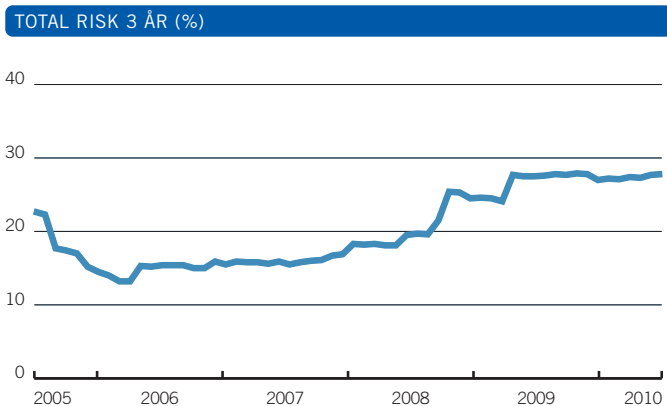
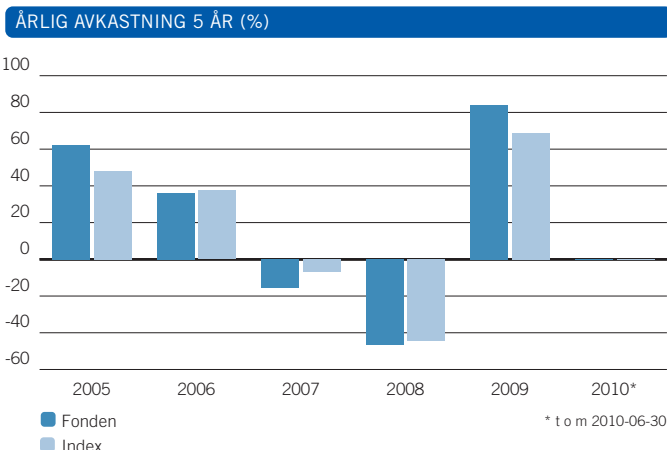

AVKASTNING & RISK (%)

	1 år	3 år	5 år
Avkastning fond	26,9	-20,6	51,3
Avkastning index	33,1	-20,0	49,0
Volatilitet fond	17,4	27,8	24,4
Volatilitet index	16,0	26,4	22,9
Aktiv risk	6,6	8,2	7,2

STÖRSTA BRUTTOKÖP SENASTE 12 MÅNADERNA

	Antal	Belopp (kSEK)	% av totala köp
Kappahl Holding	2 040 442	136 520	6,9
Securitas, B	1 473 901	107 241	5,4
PA Resources	3 435 254	88 483	4,5
Lundin Petroleum AB	1 397 310	83 315	4,2
Boliden	912 833	76 980	3,9
Fastighets AB Balder, B	917 829	73 376	3,7
Hexagon, B	632 885	60 924	3,1
Bioinvent Intl	1 652 927	56 376	2,9
Alliance Oil SDB (fd.West Siberian Resources)	557 988	55 174	2,8
Eniro	1 909 384	52 162	2,6

STÖRSTA BRUTTOFÖRSÄLJNINGAR SENASTE 12 MÅNADERNA

	Antal	Belopp (kSEK)	% av totala försälj.
Securitas, B	1 734 903	122 531	6,6
Sagax	1 042 100	121 620	6,5
Kinnevik, B	671 800	74 891	4,0
Alliance Oil SDB (fd.West Siberian Resources)	597 543	65 481	3,5
Höganas, B	305 743	60 035	3,2
Acadamedia, B	301 269	56 206	3,0
Elekta, B	314 336	54 015	2,9
Meda, A	844 200	52 988	2,9
Enquest	4 232 964	48 135	2,6
Getinge, B	315 596	43 582	2,3

HISTORIK SENASTE 5 ÅREN

	2006-12-31	2007-12-31	2008-12-31	2009-12-31	2010-06-30
Utdelning kr/andel	0,87	4,76	7,88	6,24	2,22
Utdelningsdatum	2006-03-17	2007-03-23	2008-03-14	2009-03-27	2010-03-05
Andelsvärde	354,68	296,03	153,75	272,98	270,74
Antal utelöpande andelar	7 833 405	5 573 357	5 547 528	8 001 054	8 348 029
Fondförmögenhet mkr	2 778	1 650	853	2 184	2 260
Avkastning %	36,2	-15,4	-46,5	84,2	-0,1
Avkastning index %	37,5	-7,0	-44,4	68,9	-0,1

RESULTAT- OCH BALANSRÄKNING

I denna halvårsredogörelse redovisas alla belopp i kSEK varför avrundningsdifferenser kan förekomma.

RESULTATRÄKNING (kSEK)

	2010	2009
Värdetförändring på aktier m m (not 3)	-73 663	412 791
Ränteintäkter	487	55
Utdelningar	50 445	32 782
Summa intäkter	-22 731	445 628
Ersättning till fondbolaget	-21 061	-9 733
Ersättning till förvaringsinstitutet	-65	-36
Courtage m m	-3 511	-1 583
Övriga kostnader	0	0
Summa kostnader	-24 638	-11 352
Resultat före skatt	-47 369	434 276
Skatt	-	-
Resultat efter skatt	-47 369	434 276

BALANSRÄKNING (kSEK)

	2010-06-30	2009-06-30
Värdepapper (not 1)	2 230 589	1 623 236
Bank och övriga likvida medel	12 354	15 140
Opplupna intäkter	468	3
Övriga fordringar	25 670	13 929
Summa tillgångar	2 269 082	1 652 308
Opplupen ersättning till fondbolag och förvaringsinstitut	-3 240	-2 343
Övriga skulder	-5 704	-13 952
Summa skulder	-8 943	-16 294
Fondförmögenhet (not 2)	2 260 139	1 636 014

Poster inom linjen

Ställda säkerheter för derivat	-	-
Erhållna säkerheter för derivat	-	-

FONDENS INNEHAV, 2010-06-30

INNEHAV (kSEK)

Not 1 Värdepapper	Antal	Kurs Valuta	Marknadsvärde (kSEK)	Anskaffningsvärde (kSEK)	Fond-vikt %	Index-vikt %
FINANS			308 180	280 289	13,6	22,4
Avanza	41 735	218,00 SEK	9 098	4 555	0,4	
Bure Investment	1 444 742	25,90 SEK	37 419	41 937	1,7	
Corem Property Group	821 791	35,30 SEK	29 009	31 730	1,3	
Creative Antibiotics Sweden AB	1 953 280	1,57 SEK	3 067	6 416	0,1	
FastPartner	1 519 600	35,80 SEK	54 402	36 725	2,4	
Geveko, B	585 532	20,00 SEK	11 711	21 271	0,5	
Indutrade	93 236	169,00 SEK	15 757	9 553	0,7	
Kinnevik, B	600 470	125,30 SEK	75 239	51 908	3,3	
Klövern	486 696	23,90 SEK	11 632	11 348	0,5	
Latour, B	80 000	93,55 SEK	7 484	5 910	0,3	
LinkMed	797 500	23,00 SEK	18 343	34 293	0,8	
Traction, B	360 436	68,25 SEK	24 600	11 428	1,1	
Vostok Nafta SDB	420 179	24,80 SEK	10 420	13 213	0,5	
ÖVRIGA FINANSIELLA INSTRUMENT			11	15	0,0	0,0
Flexi Waggon, A	10 000	1,00 SEK	10	10	0,0	
TeleWide	4 520	0,25 SEK	1	5	0,0	
HÄLSOVÅRD			265 103	235 724	11,7	10,0
Bioinvent Intl	1 379 325	30,10 SEK	41 518	46 799	1,8	
Biotage AB	4 172 273	7,45 SEK	31 083	32 059	1,4	
Meda, A	1 135 157	56,70 SEK	64 363	60 580	2,8	
Medivir, B	1 192 089	97,25 SEK	115 931	70 689	5,1	
Ortivirus, B	681 200	4,42 SEK	3 011	20 080	0,1	
Vitrolife	251 270	36,60 SEK	9 196	5 517	0,4	
ÖVRIGA FINANSIELLA INSTRUMENT			32 948	15 149	1,5	0,0
Accelerator B	5 800 867	5,20 SEK	30 165	8 964	1,3	
Anamar Medical	2 000	39,00 SEK	78	130	0,0	
New Nordic Healthbrands	248 200	10,90 SEK	2 705	6 056	0,1	

forts nästa sida

LÄNSFÖRSÄKRINGAR SMÅBOLAGSFOND

forts Småbolagsfond

Not 1 Värdepapper	Antal	Kurs Valuta	Marknads- värde (kSEK)	Anskaffnings- värde (kSEK)	Fond- vikt %	Index- vikt %
INDUSTRI			292 695	270 404	13,0	24,0
BE Group	290 075	44,20 SEK	12 821	14 018	0,6	
Beijer & Alma Industri, B	111 954	108,00 SEK	12 091	8 605	0,5	
Beijer C&L, B	56 770	194,00 SEK	11 013	4 850	0,5	
Concordia, B	300 000	18,40 SEK	5 520	6 555	0,2	
CTT Systems	240 432	34,00 SEK	8 175	9 197	0,4	
Elektronikgruppen, B	234 300	20,00 SEK	4 686	14 766	0,2	
Empire, B	462 800	5,90 SEK	2 731	9 045	0,1	
Haldex	296 600	67,00 SEK	19 872	13 751	0,9	
Hexagon, B	919 628	101,40 SEK	93 250	80 507	4,1	
Hexpol B	228 547	88,00 SEK	20 112	7 456	0,9	
JM AB	252 717	105,00 SEK	26 535	27 201	1,2	
NCC, B	117 500	116,90 SEK	13 736	13 398	0,6	
Rederi AB Transatlantic, B	110 753	20,00 SEK	2 215	2 913	0,1	
Saab, B	126 772	89,45 SEK	11 340	15 895	0,5	
Sweco, B	170 134	50,00 SEK	8 507	7 282	0,4	
Systemair	147 490	73,50 SEK	10 841	8 796	0,5	
Trelleborg, B	625 000	46,80 SEK	29 250	26 170	1,3	
ÖVRIGA FINANSIELLA INSTRUMENT			4 882	9 646	0,2	0,0
Drillcon BTA	870 000	2,60 SEK	2 262	5 438	0,1	
Ecomb AB, B	50 000	5,25 SEK	263	50	0,0	
Opus Produx	2 500 000	0,94 SEK	2 350	4 125	0,1	
Scandinavian Biogas Fuels International	7 440	1,00 SEK	7	34	0,0	
IT			360 830	428 165	16,0	4,1
Acando, B	2 534 751	12,10 SEK	30 670	33 112	1,4	
AddNode, B	1 103 717	22,60 SEK	24 944	28 283	1,1	
Anoto Group	1 241 000	4,40 SEK	5 460	22 476	0,2	
Cybercom Group Europe	400 840	24,20 SEK	9 700	13 751	0,4	
Fastighets AB Balder, B	3 671 316	24,70 SEK	90 682	73 266	4,0	
FormPipe Software AB	399 241	18,00 SEK	7 186	8 681	0,3	
IFS, B	78 006	79,50 SEK	6 201	5 669	0,3	
Intoi, B	507 181	27,40 SEK	13 897	33 823	0,6	
Know IT	351 371	61,00 SEK	21 434	10 039	0,9	
Micronic Laser Systems	2 451 252	11,80 SEK	28 925	35 619	1,3	
ORC Software	166 742	128,75 SEK	21 468	20 291	0,9	
Prevas, B	462 110	20,80 SEK	9 612	12 599	0,4	
Proact IT Group	121 471	90,00 SEK	10 932	4 656	0,5	
Readsoft, B	1 335 090	8,80 SEK	11 749	32 300	0,5	
Sagax	91 805	122,00 SEK	11 200	8 952	0,5	
Scribona, B	924 929	11,10 SEK	10 267	7 307	0,5	
Sectra, B	345 267	30,80 SEK	10 634	14 226	0,5	
Sigma B	3 636 390	4,80 SEK	17 455	32 275	0,8	
Tradedoubler	611 752	30,10 SEK	18 414	30 839	0,8	
ÖVRIGA FINANSIELLA INSTRUMENT			30 250	31 712	1,3	0,0
DIBS Payment Services	170 055	70,00 SEK	11 900	9 971	0,5	
JLT Mobile	726 500	1,93 SEK	1 402	3 939	0,1	
Klick Data, B	132 000	9,20 SEK	1 214	1 741	0,1	
Marratech	8 000	0,00 SEK	0	2 000	0,0	
RW Capital	2 886 755	0,60 SEK	1 732	8 140	0,1	
Vitec B	311 132	45,00 SEK	14 001	5 922	0,6	
KONSUMTIVOR			201 968	239 996	8,9	11,0
Clas Ohlson, B	99 095	107,50 SEK	10 653	12 020	0,5	
Global Health Partner	450 000	9,40 SEK	4 230	4 688	0,2	
Husqvarna, B	109 753	47,25 SEK	5 186	5 410	0,2	
Kappahl Holding	1 990 442	47,30 SEK	94 148	133 172	4,2	
Lammhults Design Groups B	548 134	39,00 SEK	21 377	23 180	0,9	
Mekonomen, B	91 964	170,50 SEK	15 680	11 729	0,7	
New Wave Group, B	1 249 005	32,00 SEK	39 968	40 284	1,8	
Oriflame SDB	26 400	406,30 SEK	10 726	9 514	0,5	
ÖVRIGA FINANSIELLA INSTRUMENT			12 651	16 576	0,6	0,0
Biotab	6 000	0,01 SEK	0	0	0,0	
Kindwalls Bil, B	993 000	0,75 SEK	745	4 932	0,0	
Kindwalls Bil, BTA	1 986 000	0,75 SEK	1 490	993	0,1	
WeSC	100 646	103,50 SEK	10 417	10 651	0,5	
MEDIA			81 862	65 558	3,6	4,2
Metro Intl, A SDB för teckn option 09/131028	16 539 480	0,54 SEK	8 931	10 962	0,4	
Modern Times Group, B	169 410	430,50 SEK	72 931	54 595	3,2	
RÅVAROR			346 197	421 354	15,3	11,2
Aarhuskarlshamn	97 554	145,50 SEK	14 194	11 718	0,6	
Alliance Oil SDB (fd.West Siberian Resources)	181 968	86,85 SEK	15 804	17 012	0,7	
Billerud	520 247	47,30 SEK	24 608	24 239	1,1	
Boliden	1 097 533	87,15 SEK	95 650	86 290	4,2	
Enquest	1 178 889	11,65 SEK	13 734	11 695	0,6	
Lappland Goldminers AB konvert lån 131230 FRN	1 138 170	100,00 SEK	1 138	1 138	0,1	
Lundin Mining Corp SDB	903 498	22,50 SEK	20 329	23 459	0,9	
Lundin Petroleum AB	1 133 927	34,51 SEK	39 132	56 849	1,7	
Nordic Mines	585 935	27,40 SEK	16 055	13 034	0,7	
PA Resources	4 148 916	5,05 SEK	20 952	115 264	0,9	
PA Resources BTA 1006	12 509 814	5,55 SEK	69 429	46 912	3,1	
PA Resources Convertibles 11% 140115	9 285 600	108,50 SEK	10 075	9 286	0,4	
RaySearch Laboratories, B	152 613	33,40 SEK	5 097	4 457	0,2	
ÖVRIGA FINANSIELLA INSTRUMENT			3 065	6 877	0,1	0,0
Lappland Goldminers	758 706	4,04 SEK	3 065	6 877	0,1	
TELEKOMMUNIKATION			32 225	60 496	1,4	1,8
Aspro	3 256 000	1,54 SEK	5 014	10 356	0,2	
HMS Networks	102 712	73,50 SEK	7 549	6 326	0,3	

Not 1 Värdepapper	Antal	Kurs Valuta	Marknads- värde (kSEK)	Anskaffnings- värde (kSEK)	Fond- vikt %	Index- vikt %
Net Insight, B	874 358	4,37 SEK	3 821	3 407	0,2	
Partnertech	550 014	28,80 SEK	15 840	40 407	0,7	
TJÄNSTER			250 950	328 563	11,1	11,4
BTS Group, B	542 226	44,00 SEK	23 858	11 342	1,1	
Eniro	1 909 384	7,55 SEK	14 416	52 086	0,6	
Intrum Justitia	403 474	76,25 SEK	30 765	28 099	1,4	
Loomis B	283 240	75,50 SEK	21 385	21 378	0,9	
Niscayah Group	1 515 666	10,90 SEK	16 521	23 090	0,7	
Proffice, B	756 408	20,60 SEK	15 582	18 945	0,7	
Rejlers	136 406	49,50 SEK	6 752	6 956	0,3	
Securitas, B	545 498	71,10 SEK	38 785	39 082	1,7	
Transcom, A SDB	1 489 682	21,10 SEK	31 432	65 267	1,4	
Unibet Group Plc SDB	360 451	142,75 SEK	51 454	62 319	2,3	
ÖVRIGA FINANSIELLA INSTRUMENT			6 773	9 561	0,3	0,0
2Entertain	439 800	15,40 SEK	6 773	9 561	0,3	
SUMMA REGLERAD MARKNAD			2 140 009	2 330 548	94,7	100,0
SUMMA ÖVRIGA FINANSIELLA INSTRUMENT			90 580	89 535	4,0	0,0
VÄRDEPAPPER			2 230 589	2 420 083	98,7	100,0
Övrigt enligt balansräkning			29 550		1,3	
FONDFÖRMÖGENHET			2 260 139	100,0	100,0	

Not 2 Förändring av fondförmögenhet (kSEK)	2010-06-30	2009-06-30
Fondförm. vid årets början	2 184 150	852 949
Andelsutgivning	896 899	443 862
Andelsinlösen	-754 101	-56 630
Resultat efter skatt	-47 369	434 276
Utdelat till andelsägarna	-19 440	-38 443
Fondförmögenhet	2 260 139	1 636 014

Not 3 Värdeförändring på aktier m m (kSEK)	2010	2009
Realisationsvinst	279 278	39 993
Realisationsförlust	-25 217	-130 050
Realiserade värdeförändringar	-327 724	502 848
Värdeförändring på aktier m m	-73 663	412 79

Not 4 Sammanställning emittenter	% av fondförmögenheten
Kindwalls Bil	0,1
Lappland Goldminers AB	0,2
PA Resources	4,5

Ordförande och Verkställande direktör för Länsförsäkringar Fondförvaltning AB (publ), org nr 556364-2783 avlämnar halvårsredogörelse för Länsförsäkringar Småbolagsfond, org nr 504400-6160.

Stockholm den 27 augusti 2010

Mats Ericsson Eva Gottfridsdotter-Nilsson
Ordförande Verkställande direktör

Den här delårsrapport har inte varit föremål för särskild granskning av revisorerna.

AVKASTNING 2010

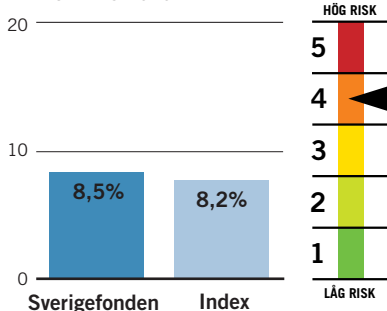

FONDFAKTA

Startdatum	1990-12-10
Startkurs	100 kr
Utdelning kr/andel	17,30 kr
Utdelningsdatum	2010-03-05
Förvaltningsavgift*	1,30% - 1,32%
Inköpsavgift	0%
Försäljningsavgift	0%
Omsättningshastighet, ggr	1,65
Transaktionskostnad	0,06%
	4 595 kSEK
TER	1,31%
Förvaltningsavgift i kr vid:	
10 000 kr engångsinsättning	158,14 kr
100 kr löpande sparande	9,32 kr
Omsättning via närstående institut i %	7,35%
PPM-nr	528 133
Bankgiro	5885-0116

* Kostnaden för förvaring medräknas i förvaltningsavgiften. Förvaringskostnaden kan inte anges på förhand av fondbolaget utan kan endast uppskattas. Fondens förvaltningsavgift redovisas därför inom ett uppskattat intervall.

Ansvarig förvaltare

Magnus Matstoms, Lannebo fonder

Placeringsinriktning

Sverigefonden placerar i stora och medelstora företag som är noterade på NASDAQ OMX Stockholm AB. Jämförelseindex är NASDAQ OMX Stockholm ABs index SBX Cap.

Handel med optioner och terminer

Fonden har tillstånd att handla med optioner, terminer och swapavtal. Någon sådan handel har dock inte förekommit under året.

FONDENS TIO STÖRSTA INNEHAV

Största innehav	(kSEK)	% av fonden
Hennes & Mauritz, B	516 436	9,1
Nordea Bank AB	459 209	8,1
Volvo, B	402 802	7,1
SKF, B	353 570	6,2
Sandvik	342 379	6,0
TeliaSonera	283 699	5,0
Swedbank	277 413	4,9
ABB SDB	274 164	4,8
Atlas Copco, A	267 665	4,7
Investor, B	265 230	4,7

Stigande börs under första halvåret

Den svenska börsen utvecklades sammantaget väl under första halvåret 2010. Utvecklingen var dock slagig med både relativt stora upp- och nedgångar.

FÖRVALTNINGSBERÄTTELSE

Under första halvåret 2010 präglades den svenska börsen av en slagig utveckling. Efter en kort uppgång i början av januari föll börsen. Starka konjunktursignaler och förväntningar på att börsbolagens skulle uppvisa bra kvartalsrapporter bidrog till att börsen steg i slutet av februari. Under maj föll aktiemarknaden återigen som en följd av den statsfinansiella oron i södra Europa. Första delen av juni inleddes starkt men börsen föll i slutet av månaden när osäkerheten om den globala ekonomins tillväxt framöver tilltog.

Under första halvåret steg Länsförsäkringar Sverigefond med 8,5 procent, vilket var bättre än fondens jämförelseindex som ökade med 8,2 procent. Att fonden gick bättre än sitt jämförelseindex berodde bland annat på att förvaltaren valde att ha en stor övervikt mot konjunktur känsliga aktier som steg kraftigt under mars och april då börsen var stark. Under våren ökade fonden successivt sina innehav i mer stabila aktier och minskade andelen konjunktur känsliga aktier. Denna fördelning gynnade fonden i maj när den svenska börsen var svag. Efter de stora kursfallen i maj ökade fonden återigen sina innehav i konjunktur känsliga aktier vilket påverkade fonden positivt under inledningen av juni då börsen steg kraftigt.

Uppjusterad vinstprognos

Fondens placeringar i Autoliv, Volvo och SKF är exempel på tre innehav som påverkade fonden positivt jämfört med index. Autolivs aktiekurs steg som en följd av uppjusterade vinstprognoser. Bolaget gynnades även av att bilproduktionen ökade kraftigt. Volvo var den bästa verkstadsaktien under första halvåret. SKF lämnade en positiv vinstvarning för det första kvartalet vilket fick aktien att stiga kraftigt.

Jämfört med index påverkades fonden negativt av placeringar i Swedbank, Skanska och SSAB.

Strategi

Förvaltaren har en positiv syn på aktiemarknaden eftersom de flesta indikatorer pekar mot en starkare konjunktur vilket resulterar i högre vinster. Huvudscenariot är att konjunktursignalerna fortsätter att förbättras och att aktiemarknaden står högre vid årsskiftet än idag. Fondens strategi baseras därför på en positiv börssyn vilken bland annat innebär tyngdpunkt mot verkstadssektorn. Även råvarusektorerna och byggbolagen är överviktade av samma anledning. Det främsta hotet mot en god utveckling bedöms vara för tidiga räntehöjningar från Riksbanken.

FONDENS FÖRDELNING PÅ BRANSCHER (%)

Index anges inom parentes

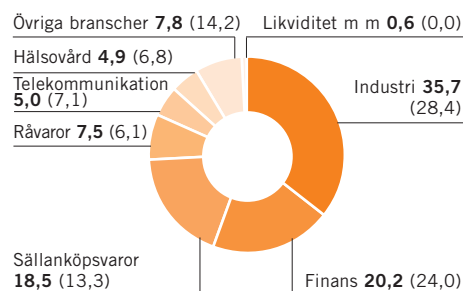

AVKASTNING OCH RISK

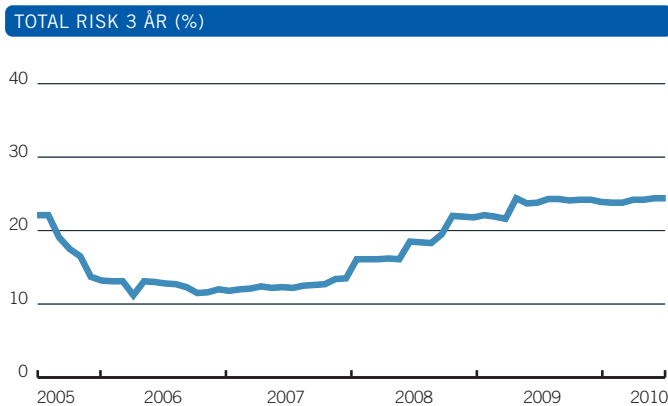
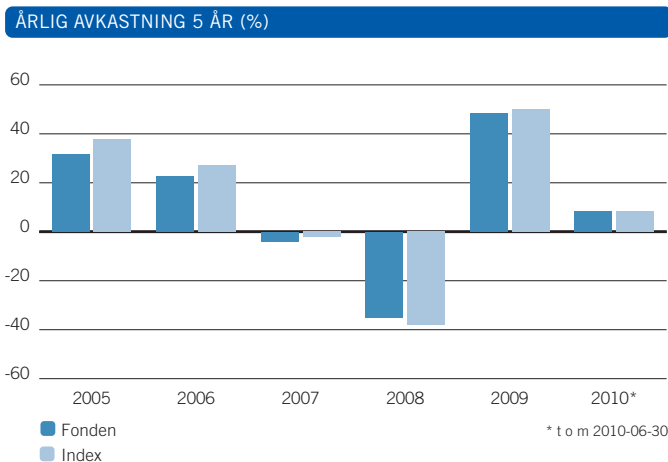

	1 år	3 år	5 år
Avkastning fond	34,1	-11,2	42,9
Avkastning index	31,8	-13,5	48,5
Volatilitet fond	15,7	24,4	21,1
Volatilitet index	15,4	25,1	21,5
Aktiv risk	4,5	3,9	3,3

	Antal	Belopp (kSEK)	% av totala köp
Hennes & Mauritz, B	1 872 696	603 880	6,9
SCA, B	6 342 851	576 062	6,6
Swedbank	8 245 300	544 547	6,2
TeliaSonera	11 177 500	532 902	6,1
ABB SDB	3 950 267	532 611	6,1
Nordea Bank AB	6 141 137	436 301	5,0
SEB, A	8 794 704	389 368	4,4
Sandvik	4 487 634	358 625	4,1
Investor, B	2 361 000	319 949	3,6
Electrolux, B	1 806 000	315 334	3,6

	Antal	Belopp (kSEK)	% av totala försälj.
Svenska Handelsbanken, A	3 160 263	592 982	6,5
TeliaSonera	10 966 428	530 507	5,9
SCA, B	5 112 851	507 760	5,6
ABB SDB	3 358 667	451 994	5,0
SEB, A	9 661 204	434 221	4,8
Hennes & Mauritz, B	1 037 623	425 404	4,7
Swedbank	6 042 300	421 799	4,7
Ericsson LM, B	5 146 424	370 017	4,1
Sandvik	4 213 034	344 572	3,8
Assa Abloy, B	2 380 700	338 638	3,7

HISTORIK SENASTE 5 ÅREN

	2006-12-31	2007-12-31	2008-12-31	2009-12-31	2010-06-30
Utdelning kr/andel	16,38	22,54	22,97	38,43	17,30
Utdelningsdatum	2006-03-17	2007-03-23	2008-03-14	2009-03-27	2010-03-05
Andelsvärde	815,69	762,84	478,32	651,43	688,54
Antal utelöpande andelar	9 456 010	9 331 504	8 282 546	8 283 516	8 281 219
Fondförmogenhet mkr	7 713	7 118	3 962	5 396	5 702
Avkastning %	22,8	-4,0	-35,1	48,4	8,5
Avkastning index %	27,0	-2,2	-38,1	50,2	8,2

RESULTAT- OCH BALANSRÄKNING

I denna halvårsredogörelse redovisas alla belopp i kSEK varför avrundningsdifferenser kan förekomma.

RESULTATRÄKNING (kSEK)

	2010	2009
Värdetförändring på aktier m m (not 3)	366 948	647 747
Ränteintäkter	11	647
Utdelningar	113 131	147 904
Valutavinstern och -förluster, netto	0	0
Summa intäkter	480 090	796 298
Ersättning till fondbolaget	-36 119	-26 523
Ersättning till förvaringsinstitutet	-136	-96
Courtago m m	-4 595	-6 818
Övriga kostnader	0	0
Summa kostnader	-40 850	-33 438
Resultat före skatt	439 240	762 860
Skatt	-	-
Resultat efter skatt	439 240	762 860

BALANSRÄKNING (kSEK)

	2010-06-30	2009-06-30
Värdepapper (not 1)	5 668 983	4 423 479
Bank och övriga likvida medel	32 255	125 083
Opplupna intäkter	0	32
Övriga fordringar	23 898	62 156
Summa tillgångar	5 725 136	4 610 749
Opplupen ersättning till fondbolag och förvaringsinstitut	-6 196	-5 137
Övriga skulder	-16 990	-69 024
Summa skulder	-23 186	-74 161
Fondförmögenhet (not 2)	5 701 950	4 536 588

	2010	2009
Poster inom linjen	-	-
Ställda säkerheter för derivat	-	-
Erhållna säkerheter för derivat	-	-

FONDENS INNEHAV, 2010-06-30

INNEHAV (kSEK)

Not 1 Värdepapper	Antal	Kurs Valuta	Marknadsvärde (kSEK)	Anskaffningsvärde (kSEK)	Fondvikt %	Indexvikt %
DAGLIGVAROR			183 956	182 006	3,2	2,8
Oriflame SDB	225 200	406,30 SEK	91 499	91 305	1,6	
Swedish Match	541 000	170,90 SEK	92 457	90 701	1,6	
FINANS			1 150 351	1 159 356	20,2	24,0
Investor, B	2 100 000	126,30 SEK	265 230	288 789	4,7	
Nordea Bank AB	7 114 000	64,55 SEK	459 209	469 364	8,1	
SEB, A	3 574 000	41,55 SEK	148 500	147 433	2,6	
Swedbank	3 861 000	71,85 SEK	277 413	253 770	4,9	
HÄLSOVÅRD			278 707	246 420	4,9	6,8
AstraZeneca SDB	598 000	368,50 SEK	220 363	184 941	3,9	
Meda, A	1 029 000	56,70 SEK	58 344	61 479	1,0	
INDUSTRI			2 033 320	1 630 924	35,7	28,4
ABB SDB	2 010 000	136,40 SEK	274 164	276 338	4,8	
Atlas Copco, A	2 350 000	113,90 SEK	267 665	187 471	4,7	
JM AB	741 000	105,00 SEK	77 805	83 347	1,4	
NCC, B	467 000	116,90 SEK	54 592	54 314	1,0	
Sandvik	3 587 000	95,45 SEK	342 379	269 959	6,0	
Skanska, B	2 308 000	112,80 SEK	260 342	219 945	4,6	
SKF, B	2 525 500	140,00 SEK	353 570	257 628	6,2	
Volvo, B	4 614 000	87,30 SEK	402 802	281 923	7,1	
IT			259 208	223 220	4,5	10,5
Ericsson LM, B	2 959 000	87,60 SEK	259 208	223 220	4,5	
RÅVAROR			426 645	421 127	7,5	6,1
Boliden	1 902 000	87,15 SEK	165 759	155 983	2,9	
SCA, B	1 230 000	92,40 SEK	113 652	107 897	2,0	
SSAB, A	1 389 000	106,00 SEK	147 234	157 248	2,6	

forts nästa sida

forts Sverigefond

Not 1 Värdepapper	Antal	Kurs Valuta	Marknads- värde (kSEK)	Anskaffnings- värde (kSEK)	Fond- vikt %	Index- vikt %
SÄLLANKÖPSVAROR			1 053 097	900 852	18,5	13,3
Autoliv SDB	388 300	378,90 SEK	147 127	99 071	2,6	
Electrolux, B	1 339 000	177,10 SEK	237 137	234 801	4,2	
Hennes & Mauritz, B	2 411 000	214,20 SEK	516 436	473 860	9,1	
Modern Times Group, B	354 000	430,50 SEK	152 397	93 121	2,7	
TELEKOMMUNIKATION			283 699	275 138	5,0	7,1
TeliaSonera	5 657 000	50,15 SEK	283 699	275 138	5,0	
ÖVRIGA BRANSCHER INGÅENDE I INDEX			-	-	0,0	0,8
SUMMA REGLERAD MARKNAD			5 668 983	5 039 044	99,4	100,0
VÄRDEPAPPER			5 668 983	5 039 044	99,4	100,0
Övrigt enligt balansräkning			32 966		0,6	
FONDFÖRMÖGENHET			5 701 950		100,0	100,0

Not 2 Förändring av fondförmögenhet (kSEK)	2010-06-30	2009-06-30
Fondförm., vid årets början	5 396 121	3 961 745
Andelsutgivning	426 538	622 373
Andelsinlösen	-420 416	-494 353
Resultat efter skatt	439 240	762 860
Utdelat till andelsägarna	-139 533	-316 036
Fondförmögenhet	5 701 950	4 536 588

Not 3 Värdeförändring på aktier m m (kSEK)	2010	2009
Realisationsvinst	535 369	347 896
Realisationsförlust	-17 127	-554 777
Orealiserade värdeförändringar	-151 295	854 628
Värdeförändring på aktier m m	366 948	647 747

Ordförande och Verkställande direktör för Länsförsäkringar Fondförvaltning AB (publ), org nr 556364-2783 avlämnar halvårsredogörelse för Länsförsäkringar Sverigefond, org nr 504400-7440.

Stockholm den 27 augusti 2010

Mats Ericsson
Ordförande

Eva Gottfridsdotter-Nilsson
Verkställande direktör

Denna delårsrapport har inte varit föremål för särskild granskning av revisorerna.

AVKASTNING 2010

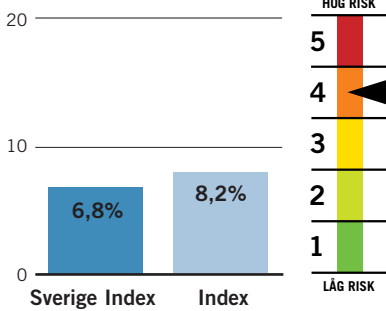

FONDFAKTA

Startdatum	2008-11-17
Startkurs	100 kr
Utdelning kr/andel	2,73 kr
Utdelningsdatum	2010-03-05
Förvaltningsavgift*	0,50% - 0,52%
Inköpsavgift	0%
Försäljningsavgift	0%
Omsättningshastighet, ggr	0,48
Transaktionskostnad	0,02%
	744 kSEK
TER	0,52%
Förvaltningsavgift i kr vid:	
10 000 kr engångsinsättning	59,80 kr
100 kr löpande sparande	3,53 kr
Omsättning via	
närstående institut i %	12,74%
Bankgiro	339-5688

* Kostnaden för förvaring medräknas i förvaltningsavgiften. Förvaringskostnaden kan inte anges på förhand av fondbolaget utan kan endast uppskattas. Fondens förvaltningsavgift redovisas därför inom ett uppskattat intervall.

Ansvarig förvaltare

Anders Dolata, Handelsbanken AB (publ)

Placeringsinriktning

Fonden är en aktieindexfond som i sina placeringar strävar efter att efterlikna det svenska aktieindexet OMXSBI.

Handel med optioner och terminer

Fonden har tillstånd att handla med optioner, terminer och swapavtal. Fonden har under året i begränsad omfattning placerat i aktieindexterminer i syfte att effektivisera förvaltningen.

FONDENS TIO STÖRSTA INNEHAV

Största innehav	(kSEK)	% av fonden
Ericsson LM, B	435 401	10,3
Hennes & Mauritz, B	387 288	9,2
Nordea Bank AB	258 069	6,1
TeliaSonera	185 708	4,4
Svenska Handelsbanken, A	173 155	4,1
Sandvik	168 078	4,0
Volvo, B	167 118	4,0
AstraZeneca SDB	163 618	3,9
Atlas Copco, A	126 238	3,0
ABB SDB	120 183	2,9

Uppåt för den svenska börsen

Länsförsäkringar Sverige Index följde med den svenska börsen uppåt. Vid halvårsskiftet 2010 hade fonden stigit med 6,8 procent.

FÖRVALTNINGSBERÄTTELSE

Länsförsäkringar Sverige Index är en indexfond som över tiden ska ge en avkastning som så nära som möjligt överensstämmer med fondens jämförelseindex, OMXSB.

Den svenska börsen hade en slagig utveckling under första halvåret 2010. Under inledningen av 2010 föll indexet OMXSB i värde och därmed även fonden. Mot slutet av februari steg den svenska börsen och fortsatte uppåt i mars och april för att sedan falla i maj. Detta på grund av oro för den statsfinansiella krisen i södra Europa. I juni steg den svenska börsen åter, men månanden avslutades med ännu en nedgång efter att flera makroindikatorer pekat på en inbromsning i konjunkturåter-

hämtningen vilket dämpade riskviljan på marknaden. Under första halvåret steg OMXSB med 8,2 procent.

Volvo, Rezidor, Scania och Ericsson är exempel på aktier som utvecklats väl och som ingår i OMXSB. SAS, Eniro och Tradedoubler är exempel på aktier som ingår i OMXSB och som utvecklades mindre bra under första halvåret.

OMXSB viktas om två gånger per år, i maj och i november. Nya aktier från maj är: Active Biotech, Arise Windpower, Biovitrum, Gunnebo, Höganäs B, Klöver, Lundin Mining och Proact IT. De aktier som utgick från index var: AarhusKarls-hamn, Hexagon B, PA Resources och Transcom Worldwide SDB B.

FONDENS FÖRDELNING PÅ BRANSCHER (%)

Index anges inom parentes

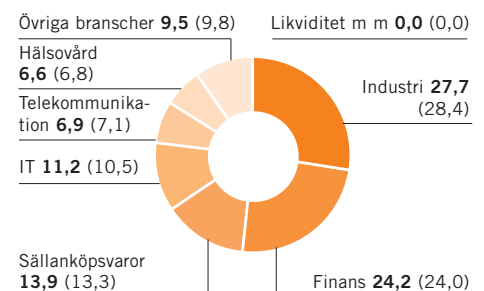

AVKASTNING OCH RISK

ÅRLIG AVKASTNING 5 ÅR (%)

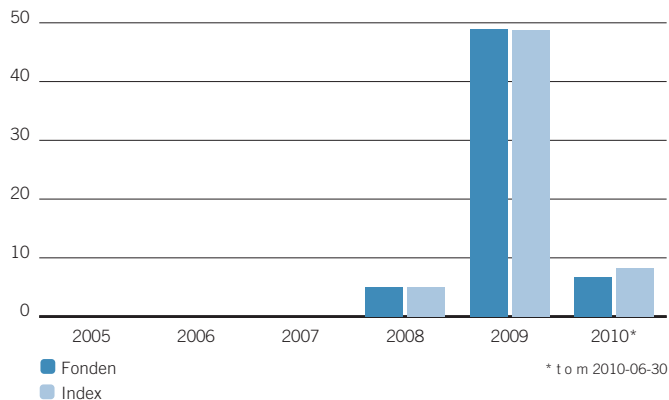

AVKASTNING & RISK (%)

	1 år	3 år	5 år
Avkastning fond	28,6	-	-
Avkastning index	30,8	-	-
Volatilitet fond	14,9	-	-
Volatilitet index	15,2	-	-
Aktiv risk	2,0	-	-

STÖRSTA BRUTTOKÖP SENASTE 12 MÅNADERNA

	Antal	Belopp (kSEK)	% av totala köp
XACT OMXSB ETF	1 539 235	422 288	10,4
Hennes & Mauritz, B	805 880	342 362	8,4
Ericsson LM, B	4 245 540	320 674	7,9
Nordea Bank AB	3 708 381	271 630	6,7
TeliaSonera	3 172 905	156 040	3,8
Svenska Handelsbanken, A	777 831	155 163	3,8
Sandvik	1 509 701	129 221	3,2
AstraZeneca SDB	383 416	123 055	3,0
Volvo, B	1 644 434	116 850	2,9
ABB SDB	765 755	114 004	2,8

STÖRSTA BRUTTOFÖRSÄLJNINGAR SENASTE 12 MÅNADERNA

	Antal	Belopp (kSEK)	% av totala försälj.
XACT OMXSB ETF	1 475 646	409 811	28,3
Nordea Bank AB	1 444 264	97 787	6,8
Hennes & Mauritz, B	207 402	90 745	6,3
Ericsson LM, B	1 109 537	84 683	5,9
Svenska Handelsbanken, A	208 196	39 985	2,8
TeliaSonera	849 757	39 724	2,7
Sandvik	404 973	37 848	2,6
Hexagon, B	364 683	36 182	2,5
Volvo, B	443 821	35 976	2,5
Millicom Intl Cellular SDB	52 487	32 560	2,3

HISTORIK SENASTE 5 ÅREN

	2006-12-31	2007-12-31	2008-12-31	2009-12-31	2010-06-30
Utdelning kr/andel	-	-	-	-	2,73
Utdelningsdatum	-	-	-	2009-03-27	2010-03-05
Andelsvärde	-	-	105,13	156,68	164,54
Antal utelöpande andelar	-	-	13 153 671	20 312 193	25 608 788
Fondförmögenhet mkr	-	-	1 383	3 183	4 214
Avkastning %	-	0,0	5,1	49,0	6,8
Avkastning index %	-	0,0	5,1	48,7	8,2

RESULTAT- OCH BALANSRÄKNING

I denna halvårsredogörelse redovisas alla belopp i kSEK varför avrundningsdifferenser kan förekomma.

RESULTATRÄKNING (kSEK)

	2010	2009
Värdetförändring på aktier m m (not 3)	64 985	202 480
Ränteintäkter	1	32
Utdelningar	137 279	43 096
Summa intäkter	202 264	245 608
Ersättning till fondbolaget	-10 090	-3 075
Ersättning till förvaringsinstitutet	-103	-241
Courtage m m	-744	-633
Övriga kostnader	0	0
Summa kostnader	-10 937	-3 949
Resultat före skatt	191 327	241 659
Skatt	-	-
Resultat efter skatt	191 327	241 659

BALANSRÄKNING (kSEK)

	2010-06-30	2009-06-30
Värdepapper (not 1)	4 214 639	1 227 060
Bank och övriga likvida medel	738	5 380
Upplupna intäkter	1	1
Övriga fordringar	-	-
Summa tillgångar	4 215 377	1 232 441
Upplupen ersättning till fondbolag och förvaringsinstitut	-1 793	-502
Övriga skulder	-	-4 895
Summa skulder	-1 793	-5 398
Fondförmögenhet (not 2)	4 213 585	1 227 044
Poster inom linjen		
Ställda säkerheter för derivat	-	-
Erhållna säkerheter för derivat	-	-

FONDENS INNEHAV, 2010-06-30

INNEHAV (kSEK)

Not 1 Värdepapper	Antal	Kurs Valuta	Marknadsvärde (kSEK)	Anskaffningsvärde (kSEK)	Fondvikt %	Indexvikt %
DAGLIGVAROR			116 043	104 102	2,8	2,8
Axfood	38 983	205,40 SEK	8 007	7 544	0,2	0,2
Hakon Invest	91 106	104,50 SEK	9 521	10 362	0,2	0,2
Oriflame SDB	67 933	406,30 SEK	27 601	24 383	0,7	0,7
Swedish Match	414 948	170,90 SEK	70 915	61 813	1,7	1,7
ENERGI			34 287	38 013	0,8	0,8
Alliance Oil SDB (fd. West Siberian Resources)	155 386	86,85 SEK	13 495	14 990	0,3	0,3
Enquest	696 515	11,65 SEK	8 114	5 590	0,2	0,2
Lundin Petroleum AB	367 358	34,51 SEK	12 678	17 433	0,3	0,3
FINANS			984 703	949 899	23,4	24,0
Atrium Ljungberg, B	74 731	61,25 SEK	4 577	4 732	0,1	0,1
Castellum	283 949	70,80 SEK	20 104	18 488	0,5	0,5
Fabege AB	217 929	46,86 SEK	10 212	8 724	0,2	0,2
Hufvudstaden, A	201 056	59,35 SEK	11 933	11 312	0,3	0,3
Industrivärden, A	332 476	87,45 SEK	29 075	26 858	0,7	0,7
Industrivärden, C	193 896	83,85 SEK	16 258	14 431	0,4	0,4
Intrum Justitia	125 165	76,25 SEK	9 544	10 294	0,2	0,2
Investor, A	257 270	121,30 SEK	31 207	31 739	0,7	0,7
Investor, B	751 821	126,30 SEK	94 955	95 705	2,3	2,3
Kinnevik, B	332 154	125,30 SEK	41 619	32 657	1,0	1,0
Klövern	164 589	23,90 SEK	3 934	4 035	0,1	0,1
Kungsleden	225 356	47,20 SEK	10 637	10 825	0,3	0,3
Lundbergföretagen, B	34 629	350,40 SEK	12 134	11 318	0,3	0,3
Nordea Bank AB	3 997 966	64,55 SEK	258 069	270 744	6,1	6,1
SEB, A	2 865 139	41,55 SEK	119 047	109 470	2,8	2,8
Swedbank	1 571 726	71,85 SEK	112 929	99 793	2,7	2,7
Svenska Handelsbanken, A	907 999	190,70 SEK	173 155	163 918	4,1	4,1
Wallenstam, B	70 302	131,00 SEK	9 210	7 720	0,2	0,2
Wihlborgs Fastigheter	57 455	147,50 SEK	8 475	7 405	0,2	0,2
Öresund Invest, B	70 824	107,75 SEK	7 631	9 730	0,2	0,2
ÖVRIGA FINANSIELLA INSTRUMENT			34 926	37 050	0,8	0,0
XACT OMXSB ETF	129 453	269,80 SEK	34 926	37 050	0,8	0,8
HÄLSÖVÄRD			279 664	252 576	6,6	6,8
Active Biotech AB	64 902	105,50 SEK	6 847	8 210	0,2	0,2
AstraZeneca SDB	444 012	368,50 SEK	163 618	143 592	3,9	3,9
Elekta, B	146 965	198,60 SEK	29 187	21 599	0,7	0,7
Getinge, B	330 383	150,10 SEK	49 590	44 937	1,2	1,2
Meda, A	399 139	56,70 SEK	22 631	25 480	0,5	0,5
Swedish Orphan Biovitrum	209 403	37,20 SEK	7 790	8 757	0,2	0,2

forts nästa sida

LÄNSFÖRSÄKRINGAR SVERIGE INDEX

forts Sverige Index

Not 1 Värdepapper	Antal	Kurs Valuta	Marknads- värde (kSEK)	Anskaffnings- värde (kSEK)	Fond- vikt %	Index- vikt %
INDUSTRI			1 167 132	958 405	27,7	28,4
ABB SDB	881 106	136,40 SEK	120 183	119 348	2,9	
Alfa Laval AB	592 970	101,30 SEK	60 068	50 687	1,4	
Arise Power	44 178	47,50 SEK	2 098	2 272	0,0	
Assa Abloy, B	543 649	156,50 SEK	85 081	64 482	2,0	
Atlas Copco, A	1 108 326	113,90 SEK	126 238	102 377	3,0	
Atlas Copco, B	644 138	102,90 SEK	66 282	53 100	1,6	
Gunnebo	74 962	28,00 SEK	2 099	2 521	0,0	
JM AB	137 682	105,00 SEK	14 457	12 105	0,3	
Loomis B	97 410	75,50 SEK	7 354	7 659	0,2	
Niscayah Group	487 092	10,90 SEK	5 309	6 824	0,1	
Proffice, B	97 623	20,60 SEK	2 011	2 467	0,0	
Sandvik	1 760 906	95,45 SEK	168 078	132 695	4,0	
SAS	244 395	24,80 SEK	6 061	6 853	0,1	
Scania, B	528 223	120,20 SEK	63 492	48 780	1,5	
Securitas, B	516 900	71,10 SEK	36 752	37 426	0,9	
Skanska, B	659 689	112,80 SEK	74 413	68 893	1,8	
SKF, B	642 381	140,00 SEK	89 933	69 302	2,1	
Volvo, A	783 034	83,45 SEK	65 344	47 920	1,6	
Volvo, B	1 914 290	87,30 SEK	167 118	118 724	4,0	
Ångpanneföreningen, B	45 772	104,00 SEK	4 760	3 971	0,1	
IT			461 132	377 530	10,9	10,5
Acando, B	106 055	12,10 SEK	1 283	1 391	0,0	
Connecta, B	16 806	68,25 SEK	1 147	1 008	0,0	
Cybercom Group Europe	38 702	24,20 SEK	937	1 128	0,0	
Enea	25 794	39,60 SEK	1 021	963	0,0	
Ericsson LM, B	4 970 326	87,60 SEK	435 401	350 718	10,3	
HiQ Intl	85 746	32,10 SEK	2 752	2 521	0,1	
IFS, B	35 918	79,50 SEK	2 855	2 378	0,1	
Know IT	26 789	61,00 SEK	1 634	1 363	0,0	
Net Entertainment B	53 486	69,00 SEK	3 691	3 774	0,1	
ORC Software	38 504	128,75 SEK	4 957	5 492	0,1	
Proact IT Group	14 424	90,00 SEK	1 298	1 543	0,0	
TietoEnator SDB	15 472	129,80 SEK	2 008	2 104	0,0	
Tradedoubler	71 334	30,10 SEK	2 147	3 148	0,1	
ÖVRIGA FINANSIELLA INSTRUMENT			9 289	13 782	0,2	0,0
Nokia (SE)	145 362	63,90 SEK	9 289	13 782	0,2	
RÅVAROR			251 509	243 252	6,0	6,1
Boliden	451 493	87,15 SEK	39 348	32 880	0,9	
Holmen, B	87 175	184,70 SEK	16 101	16 963	0,4	
Höganäs, B	42 144	204,00 SEK	8 597	9 007	0,2	
Lundin Mining Corp SDB	238 823	22,50 SEK	5 374	7 214	0,1	
Ratos, B	197 312	196,30 SEK	38 732	35 524	0,9	
SCA, A	100 949	92,35 SEK	9 323	9 205	0,2	
SCA, B	945 364	92,40 SEK	87 352	86 405	2,1	
SSAB, A	317 955	106,00 SEK	33 703	33 075	0,8	
SSAB, B	137 277	94,55 SEK	12 980	12 979	0,3	
SÄLLANKÖPSVAROR			583 721	531 841	13,9	13,3
Autoliv SDB	77 886	378,90 SEK	29 511	25 214	0,7	
Betsson B	50 604	90,50 SEK	4 580	5 141	0,1	
Betsson InlösenAktie juni 2010	48 964	9,00 SEK	441	-	0,0	
Electrolux, B	445 569	177,10 SEK	78 910	64 182	1,9	
Eniro	266 733	7,55 SEK	2 014	7 867	0,0	
Hennes & Mauritz, B	1 808 068	214,20 SEK	387 288	359 056	9,2	
Husqvarna, B	637 967	47,25 SEK	30 144	29 796	0,7	
Modern Times Group, B	82 980	430,50 SEK	35 723	25 619	0,8	
Rezidor Hotel Group	149 282	33,50 SEK	5 001	3 640	0,1	
SkiStar, B	33 987	121,50 SEK	4 129	4 035	0,1	
Unibet Group Plc SDB	41 895	142,75 SEK	5 981	7 291	0,1	
TELEKOMMUNIKATION			292 231	257 888	6,9	7,1
Millicom Intl Cellular SDB	71 687	640,00 SEK	45 880	36 509	1,1	
Tele2, B	519 202	116,80 SEK	60 643	51 123	1,4	
TeliaSonera	3 703 058	50,15 SEK	185 708	170 256	4,4	
SUMMA REGLERAD MARKNAD			4 170 424	3 713 505	99,0	100,0
SUMMA ÖVRIGA FINANSIELLA INSTRUMENT			44 215	50 832	1,0	0,0
VÄRDEPAPPER			4 214 639	3 764 337	100,0	100,0
Övrigt enligt balansräkning			-1 054		0,0	
FONDFÖRMÖGENHET			4 213 585		100,0	100,0

Not 2 Förändring av fondförmögenhet (KSEK)	2010-06-30	2009-06-30
Fondförm. vid årets början	3 182 588	1 382 840
Andelsutgivning	1 800 415	307 463
Andelsinlösen	-904 520	-704 918
Resultat efter skatt	191 327	241 659
Utdelat till andelsägarna	-56 225	-
Fondförmögenhet	4 213 585	1 227 044

Not 3 Värdeförändring på aktier m m (KSEK)	2009	2008
Realisationsvinst	111 157	122 144
Realisationsförlust	-26 377	-71 823
Orealiserade värdeförändringar	-19 795	152 159
Värdeförändring på aktier m m	64 985	202 480

Not 4 Sammanställning emittenter	% av fondförmögenheten
Atlas Copco	4,6
Betsson B (fd.Cherry)	0,1
Industrivärden	1,1
Investor	3,0
SCA	2,3
SSAB	1,1
Volvo	5,5

Ordförande och Verkställande direktör för Länsförsäkringar Fondförvaltning AB (publ), org nr 556364-2783 avlämnar halvårsredogörelse för Länsförsäkringar Sverige Index, org nr 515602-2971.

Stockholm den 27 augusti 2010

Mats Ericsson
Ordförande

Eva Gottfridsdotter-Nilsson
Verkställande direktör

Denna delårsrapport har inte varit föremål för särskild granskning av revisorerna.

AVKASTNING 2010

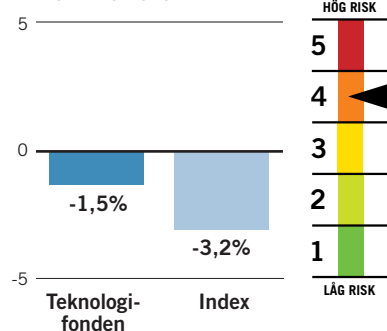

FONDFAKTA

Startdatum	2000-05-15
Startkurs	100 kr
Utdelning kr/andel	0,10 kr
Utdelningsdatum	2010-03-05
Förvaltningsavgift*	1,50% - 1,60%
Inköpsavgift	0%
Försäljningsavgift	0%
Omsättningshastighet, ggr	0,81
Transaktionskostnad	0,17%
	208 kSEK
TER	1,51%
Förvaltningsavgift i kr vid:	
10 000 kr engångsinsättning	164,74 kr
100 kr löpande sparande	10,56 kr
Omsättning via	
närstående institut i %	0,66%
PPM-nr	126 094
Bankgiro	5550-0391

* Kostnaden för förvaring medräknas i förvaltningsavgiften. Förvaringskostnaden kan inte anges på förhand av fondbolaget utan kan endast uppskattas. Fondens förvaltningsavgift redovisas därför inom ett uppskattat intervall.

Ansvarig förvaltare

Jeffrey Bray, Fortis Investment Management

Placeringsinriktning

Teknologifonden (före detta Internetfonden) placerar i aktier i företag verksamma inom infrastruktur, portaler, tjänster, e-handel och uppkopplingsformer (access). Jämförelseindex är MSCI World Information Technology.

Handel med optioner och terminer

Fonden har tillstånd att handla med optioner, terminer och swapavtal. Någon sådan handel har dock inte förekommit under året.

FONDENS TIO STÖRSTA INNEHAV

Största innehav	(kSEK)	% av fonden
Apple Inc	18 678	10,0
Hewlett-Packard Co	11 831	6,3
Microsoft Corp	11 387	6,1
Oracle Systems Corp	10 592	5,7
IBM Corp	9 949	5,3
Google	8 813	4,7
Intel Corp	8 752	4,7
Ericsson LM, B	7 649	4,1
Cisco Systems	6 657	3,6
Emc Corp/Mass	5 543	3,0

Svagt nedåt för teknologiaktier

År 2009 blev ett mycket bra år för teknologiaktier. Under första halvåret 2010 svängde pendeln och teknologiaktier minskade överlag något i värde.

FÖRVALTNINGSBERÄTTELSE

Under årets första två månader föll teknologiaktier i värde och fonden följde med nedåt. I mars återkom optimismen och fonden och dess jämförelseindex steg kraftigt i värde. I maj låg fokus på den statsfinansiella krisen i Grekland. Den osäkerhet som följde ledde till breda nedgångar på aktiemarknaderna runt om i världen, vilket även påverkade teknologiaktier negativt. Första delen av juni inleddes starkt men börser föll i slutet av månaden när oron för den globala ekonomins tillväxt framöver tilltog.

Halvledarindustrin bra placering

Teknologifonden avslutade första halvåret med en total nedgång på 1,5 procent vilket var bättre än fondens jämförelseindex som backade med 3,2 procent. Att fonden utvecklades bättre än sitt jämförelseindex berodde främst på att förvaltaren lyckades väl i sitt aktieval, framför allt bland underleverantörer till halvledarindustrin.

Ericsson var den aktie som gynnade fondens avkastning mest. Valet att placera i Ericsson skedde mot bakgrund av att aktien var attraktivt prissatt. Detta till följd av att marknaden ansåg att ökad konkurrens från kinesiska bolag skulle påverka bolaget negativt. När bolaget visade att

marknadsandelen och vinstmarginalerna bestod så uppreviderades bolagets vinstprognoser och aktiekursen steg istället. Även fondens innehav i ARM Holdings, ett bolag inom halvledarindustrin, utvecklades väl. Innehavet i det kinesiska IT-bolaget Tencent bidrog negativt då aktien utvecklades sämre än index under första halvåret.

Strategi

I slutet av juni hade fonden sina största övervikter i Ericsson, Hewlett Packard och i Oracle. Förvaltaren anser att Ericsson är den mest attraktiva teknologiaktien i Europa. Fonden har övervikt i Hewlett Packard eftersom bolaget är attraktivt värderat och förväntas uppvisa bra intäkts- och vinstökningar inom bolagets viktigaste affärsområden: service och skrivare. Övervikten i Oracle motiveras av att bolaget bland annat har bra tillväxt samt att bolaget är bra på att förvärva och integrera bolag i sin verksamhet. Fondens största undervikt var i Taiwan Semiconductor.

Förvaltaren anser även att IT-sektorn är attraktivt värderad samtidigt som den har bra tillväxtpotentialer. Förvaltaren följer noga den globala ekonomiska återhämtningen för att avgöra om fondens strategi framöver ska bli mer eller mindre taktiskt aggressiv.

FONDENS FÖRDELNING PÅ LÄNDER (%)

Index anges inom parentes

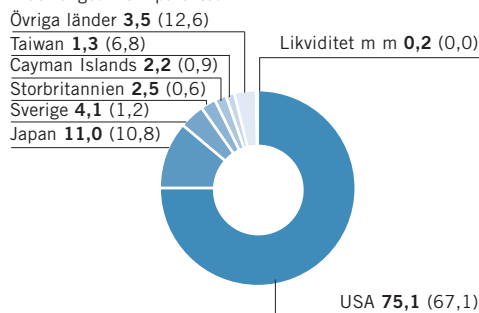

FONDENS FÖRDELNING PÅ BRANSCHER (%)

Index anges inom parentes

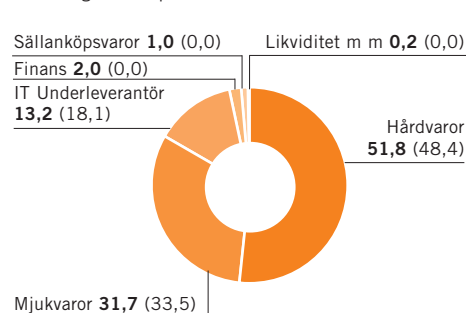

AVKASTNING OCH RISK

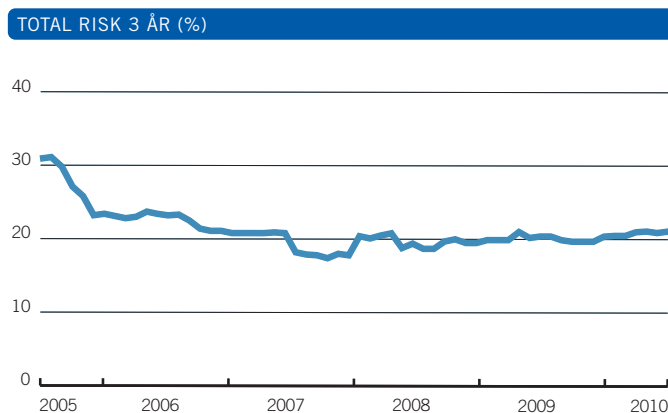
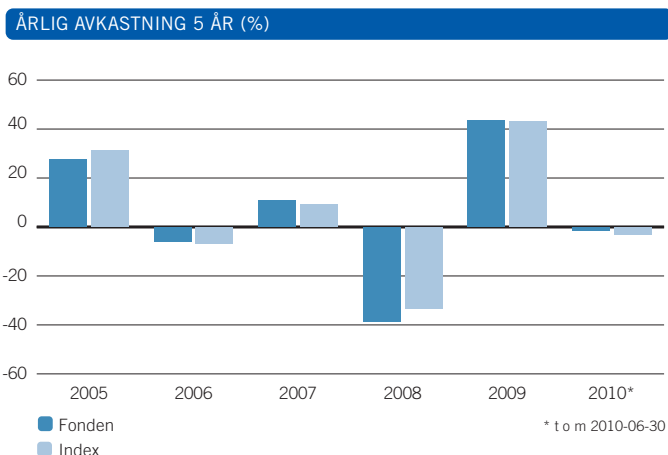

AVKASTNING & RISK (%)

	1 år	3 år	5 år
Avkastning fond	13,1	-11,9	9,5
Avkastning index	13,4	-8,2	16,2
Volatilitet fond	15,0	21,1	19,2
Volatilitet index	15,9	19,8	18,4
Aktiv risk	5,2	6,0	5,1

STÖRSTA BRUTTOKÖP SENASTE 12 MÅNADERNA

	Antal	Belopp (kSEK)	% av totala köp
Hewlett-Packard Co	25 291	8 932	6,0
Ericsson LM, B	108 099	7 930	5,3
Apple Inc	4 812	6 655	4,4
Intel Corp	38 301	5 224	3,5
Emc Corp/Mass	39 987	4 863	3,2
BMC Software	16 557	4 442	3,0
iShares S&P North Amer Technology Sec Index Fd ETF	9 792	3 947	2,6
Xerox Corp	58 280	3 936	2,6
Microsoft Corp	20 089	3 856	2,6
Accenture	13 808	3 718	2,5

STÖRSTA BRUTTOFÖRSÄLJNINGAR SENASTE 12 MÅNADERNA

	Antal	Belopp (kSEK)	% av totala försälj.
Google	2 118	8 058	5,3
IBM Corp	8 172	7 435	4,9
Dell	67 476	7 180	4,7
Nintendo Corporation	3 100	6 025	4,0
Amphenol Corp	18 469	5 384	3,6
Qualcomm	15 652	4 773	3,1
Oracle Systems Corp	27 685	4 555	3,0
Hon Hai Precision Industry	158 000	4 443	2,9
Nokia	45 032	4 339	2,9
Cognixant Tech Solutions Crp A	14 984	4 071	2,7

HISTORIK SENASTE 5 ÅREN

	2006-12-31	2007-12-31	2008-12-31	2009-12-31	2010-06-30
Utdelning kr/andel	-	-	-	0,29	0,10
Utdelningsdatum	2006-03-17	2007-03-23	2008-03-14	2009-03-27	2010-03-05
Andelsvärde	32,54	36,10	22,14	31,36	30,80
Antal utelöpande andelar	6 149 782	5 481 616	5 463 542	6 422 162	6 060 148
Fondförmögenhet mkr	200	198	121	201	187
Avkastning %	-6,0	10,9	-38,7	43,3	-1,5
Avkastning index %	-6,8	9,0	-33,2	43,2	-3,2

RESULTAT- OCH BALANSRÄKNING

I denna halvårsredogörelse redovisas alla belopp i kSEK varför avrundningsdifferenser kan förekomma.

RESULTATRÄKNING (kSEK)

	2010	2009
Värdetförändring på aktier m (not 3)	-2 622	32 900
Ränteflöden	0	18
Utdelningar	1 043	948
Valutavinst och -förluster, netto	130	374
Summa intäkter	-1 449	34 241
Ersättning till fondbolaget	-1 464	-1 135
Ersättning till förvaringsinstitutet	-13	-12
Courtago m m	-208	-263
Övriga kostnader	0	-1
Summa kostnader	-1 685	-1 411
Resultat före skatt	-3 134	32 830
Skatt	-	-
Resultat efter skatt	-3 134	32 830

BALANSRÄKNING (kSEK)

	2010-06-30	2009-06-30
Värdepapper (not 1)	186 180	165 173
Bank och övriga likvida medel	652	6 560
Upplupna intäkter	0	0
Övriga fordringar	40	66
Summa tillgångar	186 872	171 798
Upplupen ersättning till fondbolag och förvaringsinstitut	-245	-224
Övriga skulder	0	0
Summa skulder	-245	-224
Fondförmögenhet (not 2)	186 627	171 575
Poster inom linjen		
Ställda säkerheter för derivat	-	-
Erhållna säkerheter för derivat	-	-

FONDENS INNEHAV, 2010-06-30

INNEHAV (kSEK)

Not 1 Värdepapper	Antal	Kurs Valuta	Marknads- värde (kSEK)	Anskaffnings- värde (kSEK)	Fond- vikt %	Index- vikt %
FINANS			3 743	3 946	2,0	0,0
iShares S&P North Amer Techn Sec Index Fd ETF	9 792	49,33 USD	3 743	3 946	2,0	0,0
HÅRDVAROR			96 685	86 729	51,8	48,4
Apple Inc	9 375	257,10 USD	18 678	10 123	10,0	0,0
Arrow Electronics	9 906	23,05 USD	1 769	2 145	0,9	0,0
Brother Industries	22 700	931,00 JPY	1 848	1 748	1,0	0,0
Canon	8 000	3 330,00 JPY	2 330	2 180	1,2	0,0
Cisco Systems	39 771	21,60 USD	6 657	6 207	3,6	0,0
Dell	15 799	12,42 USD	1 521	1 876	0,8	0,0
Emc Corp/Mass	38 271	18,69 USD	5 543	4 651	3,0	0,0
Ericsson LM, B	87 322	87,60 SEK	7 649	6 396	4,1	0,0
Flextronics Intl	36 155	5,63 USD	1 577	1 758	0,8	0,0
Fujitsu	41 000	561,00 JPY	2 011	1 898	1,1	0,0
Harris Corp	6 315	42,70 USD	2 090	2 153	1,1	0,0
Hewlett-Packard Co	34 776	43,90 USD	11 831	11 543	6,3	0,0
Hon Hai Precision Industry	89 002	114,00 TWD	2 436	2 165	1,3	0,0
IBM Corp	10 318	124,43 USD	9 949	8 028	5,3	0,0
MIXI Inc		33 462 000,00 JPY	1 333	1 942	0,7	0,0
Netapp Inc	6 270	37,95 USD	1 844	2 002	1,0	0,0
Nokia	18 488	6,72 EUR	1 181	2 535	0,6	0,0
Qualcomm	13 032	33,24 USD	3 357	4 074	1,8	0,0
Research In Motion	4 408	49,82 USD	1 702	2 294	0,9	0,0
Ricoh Corporation	25 000	1 141,00 JPY	2 494	2 582	1,3	0,0
Seagate Technology	14 803	13,51 USD	1 550	806	0,8	0,0
Shinko Electric Ind Co	9 200	1 170,00 JPY	941	938	0,5	0,0
Toshiba Corporation	70 000	445,00 JPY	2 724	2 810	1,5	0,0
Xerox Corp	57 470	8,24 USD	3 670	3 876	2,0	0,0

forts nästa sida

LÄNSFÖRSÄKRINGAR TEKNOLOGIFOND

forts Teknologifond

Not 1 Värdepapper	Antal	Kurs Valuta	Marknads- värde (kSEK)	Anskaffnings- värde (kSEK)	Fond- vikt %	Index- vikt %
IT UNDERLEVERANTÖR			24 560	21 987	13,2	18,1
Advanced Micro Devices	31 509	7,59 USD	1 853	1 769	1,0	
ARM Holdings	79 048	278,00 GBP	2 553	1 306	1,4	
ASML Holding NV	8 632	27,99 USD	1 872	1 522	1,0	
Broadcom Corp-CI A	7 327	33,59 USD	1 907	2 004	1,0	
Intel Corp	56 981	19,82 USD	8 752	7 771	4,7	
LAM Research	6 948	39,38 USD	2 120	1 672	1,1	
LSI Logic Corp	47 240	4,73 USD	1 732	1 765	0,9	
Micron Technology	29 748	8,67 USD	1 999	2 198	1,1	
Samsung Electronics Common Stock	361 774 000,00	KRW	1 772	1 980	0,9	
MUKVAROR			59 245	53 081	31,7	33,5
Accenture	15 985	39,30 USD	4 868	4 237	2,6	
Activision Blizzard Inc	25 184	10,72 USD	2 092	2 046	1,1	
Autonomy London	10 341	1 827,00 GBP	2 195	1 629	1,2	
BMC Software	15 198	35,09 USD	4 133	4 075	2,2	
Computer Sciences Corp	5 229	45,43 USD	1 841	1 890	1,0	
Google	2 492	456,37 USD	8 813	7 591	4,7	
Informatica	11 159	24,55 USD	2 123	1 585	1,1	
Microsoft Corp	62 610	23,47 USD	11 387	11 627	6,1	
Nintendo Corporation	1 200	26 110,00 JPY	2 740	2 956	1,5	
Oracle Systems Corp	62 668	21,81 USD	10 592	8 738	5,7	
Tencent Holdings	20 200	130,50 HKD	2 623	1 510	1,4	
Visa A	6 716	71,87 USD	3 740	3 151	2,0	
Yahoo Japan	673	35 650,00 JPY	2 098	2 046	1,1	
SÄLLANKÖPSVAROR			1 946	2 142	1,0	0,0
Fuji Film Holdings Corp	8 600	2 588,00 JPY	1 946	2 142	1,0	
SUMMA REGLERAD MARKNAD			186 180	167 885	99,8	100,0
VÄRDEPAPPER			186 180	167 885	99,8	100,0
Övrigt enligt balansräkning			447		0,2	
FONDFÖRMÖGENHET			186 627		100,0	100,0

Not 2 Förändring av fondförmögenhet (kSEK)	2010-06-30	2009-06-30
Fondförm. vid årets början	201 414	120 969
Andelsutgivning	27 528	39 979
Andelsinlösen	-38 568	-20 416
Resultat efter skatt	-3 134	32 830
Utdelat till andelsägarna	-614	-1 787
Fondförmögenhet	186 627	171 575

Not 3 Värdeförändring på aktier m m (kSEK)	2010	2009
Realisationsvinst	12 505	12 390
Realisationsförlust	-3 508	-10 963
Orealiserade värdeförändringar	-11 619	31 473
Värdeförändring på aktier m m	-2 622	32 900

Ordförande och Verkställande direktör för Länsförsäkringar Fondförvaltning AB (publ), org nr 556364-2783 avlämnar halvårsredogörelse för Länsförsäkringar Teknologifond, org nr 504400-7481.

Stockholm den 27 augusti 2010

Mats Ericsson
Ordförande

Eva Gottfridsdotter-Nilsson
Verkställande direktör

Denna delårsrapport har inte varit föremål för särskild granskning av revisorerna.

AVKASTNING 2010

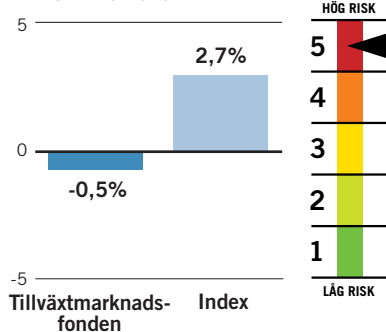

FONDFAKTA

Startdatum	1998-09-01
Startkurs	100 kr
Utdelning kr/andel	-
Utdelningsdatum	2010-03-05
Förvaltningsavgift*	1,70% - 1,79%
Inköpsavgift	0%
Försäljningsavgift	0%
Omsättningshastighet, ggr	1,11
Transaktionskostnad	0,27%
	9 443 kSEK
TER	1,77%
Förvaltningsavgift i kr vid:	
10 000 kr engångsinsättning	194,67 kr
100 kr löpande sparande	12,08 kr
Omsättning via	
närstående institut i %	0,07%
PPM-nr	206 250
Bankgiro	5066-0182

* Kostnaden för förvaring medräknas i förvaltningsavgiften. Förvaringskostnaden kan inte anges på förhand av fondbolaget utan kan endast uppskattas. Fondens förvaltningsavgift redovisas därför inom ett uppskattat intervall.

Ansvarig förvaltare

Gabriel Wallach, Fortis Investment Management

Placeringsinriktning

Tillväxtmarknadsfonden placerar i aktier noterade på börserna i Asien, Latinamerika, Östeuropa, Mellanöstern och Afrika. De tre största marknaderna är Sydkorea, Brasilien och Sydafrika. Jämförelseindex är Morgan Stanley Emerging Markets Free Index.

Handel med optioner och terminer

Fonden har tillstånd att handla med optioner, terminer och swapavtal. Någon sådan handel har dock inte förekommit under året.

FONDENS TIO STÖRSTA INNEHAV

Största innehav	(kSEK)	% av fonden
Naspers Ltd, N	137 394	4,7
Samsung Electronics Com Stock	96 745	3,3
Hyundai Motor Co	91 808	3,1
Ping An Insurance H	87 789	3,0
Tencent Holdings	80 888	2,8
Companhia Vale do Rio Doce	75 194	2,6
Hon Hai Precision Industry	74 047	2,5
LG Chemical	70 987	2,4
Itu Unibanco Holding ADR	59 469	2,0
BM&F Bovespa SA	59 324	2,0

Blandad utveckling på tillväxtmarknaderna

Under första halvåret har utvecklingen på tillväxtmarknaderna varit slagig. De stora globala börsfallen i maj och i slutet av juni påverkade även tillväxtmarknader negativt.

FÖRVALTNINGSBERÄTTELSE

Trots uppreviderade vinstprognoser för många företag på tillväxtmarknader och trots relativt stark ekonomisk tillväxt så var börsutvecklingen under första halvåret slagig. Året började med att aktiemarknaderna minskade i värde, en utveckling som höll i sig februari ut. Mars blev en stark månad och Tillväxtmarknadsfonden steg då i värde. Under april rörde sig börserna och även fonden sidledes. I maj föll börserna på såväl tillväxtmarknader som övriga marknader till följd av den osäkerhet som den statsfinansiella krisen i Grekland medförde. Därefter följde en relativt god utveckling som avbröts i slutet av juni när aktiemarknaderna åter föll.

Under första halvåret minskade Tillväxtmarknadsfonden i värde med 0,5 procent. Under samma period steg fondens jämförelseindex med 2,7 procent. Att fondens jämförelseindex utvecklades bättre än fonden berodde bland annat på att fonden hade undervikt i Malaysia och Mexico, marknader som utvecklades relativt sett väl. Fondens placering i det kinesiska internetbolaget Tencent inverkade också negativt jämfört med index. Förvaltaren anser dock att Tencent kommer att uppvisa robust tillväxt framöver och aktien finns därför kvar i fonden.

Korean Airlines lyfte

Fondens placeringar i Korean Airlines, LG Chem och Ctrip.com gynnade fondens avkastning jämfört med index. Korean Airlines uppvisade ett bra resultat för det första kvartalet 2010. Ctrip.com har 60 procent av on-line marknaden för resebyråer i Kina och bolagets första kvartalsrapport för året var mycket stark. LG Chem tillverkar kemikalier men även elektroniska komponenter. Bolaget har en stark position i batterisegmentet och förvaltaren anser att bolaget på lång sikt kan bli en intressant aktör för batterier till bilar.

Strategi

Förvaltaren är försiktigt optimistiskt inställd till tillväxtmarknader den närmaste tiden.

Vid halvårsskiftet hade fonden sina största övervikter Naspers, Hyundai Motor och Tencent. Naspers är ett multinationellt medieföretag med stark närvaro i bland annat vissa delar av Afrika. Landmässigt har fonden störst övervikt mot Kina. Fonden har även övervikt mot Indonesien, Sydkorea, Brasilien, Ryssland, Egypten, Ungern och Sydafrika. Sällanköpsvaror och tjänster är de sektorer som fonden har störst övervikt mot.

FONDENS FÖRDELNING PÅ REGIONER (%)

Index anges inom parentes

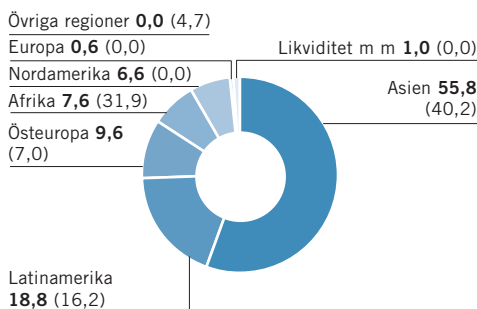

FONDENS FÖRDELNING PÅ BRANSCHER (%)

Index anges inom parentes

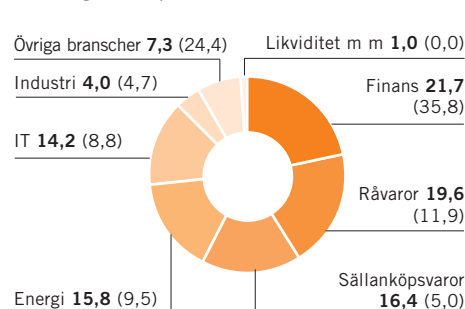

AVKASTNING OCH RISK

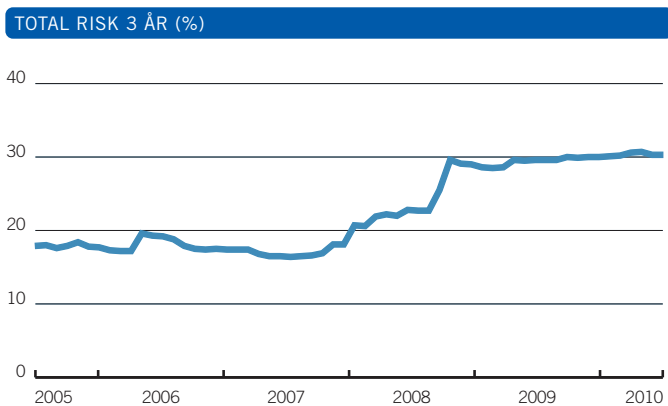
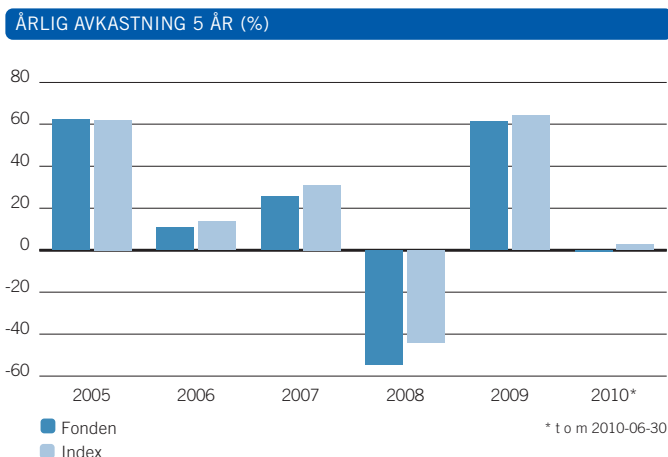

	1 år	3 år	5 år
Avkastning fond	20,1	-18,7	32,1
Avkastning index	23,7	5,2	81,4
Volatilitet fond	16,2	30,3	26,2
Volatilitet index	14,3	24,5	21,8
Aktiv risk	3,2	8,3	6,8

	Antal	Belopp (kSEK)	% av totala köp
Naspers Ltd, N	395 793	110 387	3,5
Hyundai Motor Co	105 800	74 490	2,4
CNOOC Ltd	5 541 000	66 918	2,1
Shanda Interactive Enter ADR	184 088	64 925	2,1
Wynn Macau	6 482 400	63 434	2,0
China Construction Bank Corp	10 624 000	60 876	1,9
Legend Group Ltd	14 028 000	58 717	1,9
SBER Bank Russia Comm. USD	4 371 401	58 652	1,9
Companhia Vale do Rio Doce ADR	353 624	56 855	1,8
USIMINAS ON	299 476	56 286	1,8

	Antal	Belopp (kSEK)	% av totala försälj.
Petroleo Brasileiro Petrobras ADR	326 584	103 477	3,1
Ind & Comm BK-H	17 984 000	98 507	3,0
China Construction Bank Corp	13 440 000	79 274	2,4
Bumi Resources	32 685 500	68 567	2,1
Pohang Iron & Steel ADR	85 357	67 040	2,0
USIMINAS ON	299 476	66 871	2,0
Taiwan Semiconductor	4 605 409	64 544	2,0
Tenaris ADR	200 393	62 461	1,9
Ervaz Group SA-GDR	257 600	59 733	1,8
Wynn Macau	6 482 400	58 611	1,8

HISTORIK SENASTE 5 ÅREN

	2006-12-31	2007-12-31	2008-12-31	2009-12-31	2010-06-30
Utdelning kr/andel	2,20	3,70	0,10	1,92	-
Utdelningsdatum	2006-03-17	2007-03-23	2008-03-14	2009-03-27	2010-03-05
Andelsvärde	270,29	335,24	152,98	244,05	242,88
Antal utelöpande andelar	2 869 653	5 414 678	6 396 141	12 685 989	12 098 527
Fondförmögenhet mkr	776	1 815	978	3 096	2 938
Avkastning %	10,7	25,7	-54,4	61,4	-0,5
Avkastning index %	13,6	31,1	-44,0	64,3	2,7

RESULTAT- OCH BALANSRÄKNING

I denna halvårsredogörelse redovisas alla belopp i kSEK varför avrundningsdifferenser kan förekomma.

	2010	2009
Värdetförändring på aktier m m (not 3)	15 074	579 727
Räntetäckter	3	617
Utdelningar	20 612	20 040
Valutavinsten och -förluster, netto	-5 640	-15 553
Summa intäkter	30 049	584 831
Ersättning till fondbolaget	-25 688	-14 090
Ersättning till förvaringsinstitutet	-756	-362
Courtago m m	-9 443	-9 590
Övriga kostnader (not 4)	-1 421	-28
Summa kostnader	-37 308	-24 071
Resultat före skatt	-7 259	560 760
Skatt	-	-
Resultat efter skatt	-7 259	560 760

	2010-06-30	2009-06-30
Värdepapper (not 1)	2 908 230	2 491 334
Bank och övriga likvida medel	24 232	17 735
Upplupna intäkter	0	3
Övriga fordringar	20 419	57 979
Summa tillgångar	2 952 881	2 567 050
Upplupen ersättning till fondbolag och förvaringsinstitut	-4 249	-3 785
Övriga skulder	-10 199	-33 349
Summa skulder	-14 448	-37 134
Fondförmögenhet (not 2)	2 938 433	2 529 916
Poster inom linjen		
Ställda säkerheter för derivat	-	-
Erhållna säkerheter för derivat	-	-

FONDENS INNEHAV, 2009-12-31

Not 1 Värdepapper	Bransch	Antal	Kurs Valuta	Marknadsvärde (kSEK)	Anskaffningsvärde (kSEK)	Fondvikt %	Indexvikt %
				223 844	195 727	7,6	31,9
AFRIKA							
African Rainbow Minerals	Råvaror	144 310	16 110,00 ZAR	23 485	27 196	0,8	
Anglo American Platinum	Råvaror	45 522	74 011,00 ZAR	34 034	21 598	1,2	
EFG Hermes Spons ADR	Finans	380 950	9,80 USD	28 931	26 316	1,0	
Naspers Ltd, N	Sällanköpsvaror	522 770	26 017,00 ZAR	137 394	120 618	4,7	
				1 640 030	1 384 274	55,8	40,2
ASIEN							
Acer Inc	IT	1 862 000	75,20 TWD	33 614	35 863	1,1	
Adaro Energy Tbk PT	Energi	24 975 000	1 990,00 IDR	42 487	36 944	1,4	
Bank Danamo	Finans	4 117 000	5 400,00 IDR	19 005	13 853	0,6	
Bank Mandiri	Finans	7 462 000	6 000,00 IDR	38 274	13 602	1,3	
Banpu Public Co Ltd NVDR	Råvaror	373 150	606,00 THB	54 051	35 474	1,8	
Belle International Holdings	Sällanköpsvaror	3 085 000	11,16 HKD	34 259	31 348	1,2	
China Construction Bank Corp	Finans	5 338 000	6,34 HKD	33 676	28 632	1,1	
China Merchant Bank H	Finans	1 744 440	18,90 HKD	32 807	27 175	1,1	
China Minsheng Banking Corp	Finans	4 405 800	6,83 HKD	29 943	29 637	1,0	
China Oilfield Service-H	Energi	2 350 000	9,21 HKD	21 537	22 087	0,7	
China Yurun Food Group Ltd	Dagligvaror	1 029 000	24,65 HKD	25 240	16 750	0,9	
CNOOC Ltd	Energi	3 058 000	13,38 HKD	40 714	39 315	1,4	
E-house China Holdings ADR	Finans	208 510	14,95 USD	24 156	29 790	0,8	
Glovis Co Ltd	Industri	44 377	134 500,00 KRW	37 855	30 731	1,3	
GOME Electrical App Hold Ltd	Sällanköpsvaror	18 643 000	2,38 HKD	44 152	45 554	1,5	
HDFC Bank	Finans	144 329	1 914,65 INR	46 102	28 936	1,6	
Hon Hai Precision Industry	IT	2 705 679	114,00 TWD	74 047	61 630	2,5	
HTC Corp	IT	401 000	430,00 TWD	41 394	40 803	1,4	
Hynix Semiconductor	IT	148 630	25 050,00 KRW	23 613	22 937	0,8	
Hyundai Motor Co	Sällanköpsvaror	100 177	144 500,00 KRW	91 808	70 595	3,1	
Indo Tambangraya Megah	Energi	860 000	37 150,00 IDR	27 312	21 736	0,9	
Korea Air Lines Co	Industri	95 002	82 000,00 KRW	49 407	26 213	1,7	

forts nästa sida

LÄNSFÖRSÄKRINGAR TILLVÄXTMARKNADSFOND

forts Tillväxtmarknadsfond

Not 1 Värdepapper	Bransch	Antal	Kurs Valuta	Marknads- värde (KSEK)	Anskaffnings- värde (KSEK)	Fond- vikt %	Index- vikt %
Lanco Infratech	Råvaror	2 554 848	67,05 INR	28 579	22 399	1,0	
Largan Precision Co	Sällanköpsvaror	190 000	516,00 TWD	23 536	23 601	0,8	
Lee & Man Paper Manufact Ltd	Råvaror	6 330 400	5,82 HKD	36 661	20 598	1,2	
Legend Group Ltd	IT	10 584 000	4,24 HKD	44 655	44 248	1,5	
LG Chemical	Råvaror	36 164	309 500,00 KRW	70 987	43 384	2,4	
LG Household & Health	Dagligvaror	21 479	348 000,00 KRW	47 407	38 745	1,6	
LG Philips Corporations	IT	90 150	41 000,00 KRW	23 442	24 858	0,8	
Nine Dragons Paper Holdings	Råvaror	2 300 000	10,70 HKD	24 489	19 745	0,8	
Ping An Insurance H	Finans	1 371 000	64,35 HKD	87 789	74 670	3,0	
Reliance Industries	Energi	273 410	1 086,90 INR	49 577	46 813	1,7	
Samsung Electronics Com Stock	IT	19 708	774 000,00 KRW	96 745	83 589	3,3	
Semen Gresik	Råvaror	5 380 500	8 750,00 IDR	40 246	31 821	1,4	
Shinhan Financial Group	Finans	96 960	45 650,00 KRW	28 072	21 631	1,0	
Tata Iron & Steel Co	Råvaror	265 329	485,60 INR	21 495	29 772	0,7	
Tata Motors ADR	Sällanköpsvaror	203 571	17,85 USD	28 159	25 784	1,0	
Tata Power Co	Kraft	197 388	1 305,55 INR	42 992	33 491	1,5	
Tsingtao Brewery	Dagligvaror	896 000	36,75 HKD	32 766	33 984	1,1	
Woori Finance Holdings	Finans	244 960	14 600,00 KRW	22 683	22 966	0,8	
Yanzhou Coal Mining Co	Energi	1 600 000	15,26 HKD	24 296	32 566	0,8	
EUROPA				16 536	15 795	0,6	0,0
Ternium SA-Sponsored ADR	Råvaror	60 950	35,01 USD	16 536	15 795	0,6	
LATINAMERIKA				553 704	422 653	18,8	16,2
America Movil SA de CV ADR	Telekom	19 808	49,01 USD	7 523	7 504	0,3	
BM&F Bovespa SA	Finans	1 147 360	12,03 BRL	59 324	44 575	2,0	
BR Malls Participacoes SA	Finans	357 664	24,09 BRL	37 032	21 409	1,3	
BR Properties SA	Finans	833 249	12,44 BRL	44 551	43 255	1,5	
Companhia Vale do Rio Doce	Råvaror	391 213	44,72 BRL	75 194	54 598	2,6	
Companhia Vale do Rio Doce ADR	Råvaror	198 245	25,19 USD	38 698	36 032	1,3	
Itau Unibanco Holding ADR	Finans	101 506	19,72 USD	15 509	13 046	0,5	
Itu Unibanco Holding ADR	Finans	414 592	18,51 USD	59 469	36 569	2,0	
Lan Airlines SA ADR	Industri	206 236	18,84 USD	30 110	25 623	1,0	
Lojas Americanas SA	Sällanköpsvaror	659 593	13,27 BRL	37 620	18 605	1,3	
Lojas Renner	Sällanköpsvaror	141 197	50,32 BRL	30 537	25 404	1,0	
OGX Petroleo	Energi	622 897	17,18 BRL	45 995	18 811	1,6	
Petroleo Brasileiro Petrobras ADR	Energi	172 283	35,03 USD	46 768	47 434	1,6	
Siderurgica NAC-ADR	Råvaror	219 170	14,94 USD	25 374	29 787	0,9	
NORDAMERIKA				192 497	146 791	6,6	0,0
Ctrip.Com International	Sällanköpsvaror	179 691	38,54 USD	53 666	34 915	1,8	
Eurasia Drilling Company GDR	Energi	198 000	18,90 USD	28 999	26 849	1,0	
Gerdau	Råvaror	279 146	13,38 USD	28 943	28 790	1,0	
Tencent Holdings	IT	622 900	130,50 HKD	80 888	56 237	2,8	
ÖSTEUROPA				281 620	250 265	9,6	7,0
Lukoil Holding Sponsored US ADR	Energi	126 050	52,10 USD	50 891	52 713	1,7	
Mol Hungarian Oil and Gas PLC	Energi	42 967	19 600,00 HUF	28 014	31 667	1,0	
Neftiania Komp Rosneft OAO GDR	Energi	539 450	6,17 USD	25 793	28 199	0,9	
Norilsk Nickel NMC ADR	Råvaror	172 300	14,59 USD	19 481	23 975	0,7	
Novatek GDR	Energi	57 550	72,60 USD	32 378	19 113	1,1	
Petropavlovsk PLC	Råvaror	269 303	1 189,00 GBP	37 203	28 696	1,3	
SBER Bank Russia Comn. USD	Finans	1 619 053	2,44 USD	30 614	21 760	1,0	
Sistema JSCF GDR	Telekom	144 850	23,65 USD	26 547	25 957	0,9	
Vimpel Communications ADR	Telekom	245 459	16,14 USD	30 700	18 187	1,0	
ÖVRIGA REGIONER INGÅENDE I INDEX				-	-	0,0	4,7
SUMMA REGLERAD MARKNAD				2 908 230	2 415 505	99,0	100,0
VÄRDEPAPPER				2 908 230	2 415 505	99,0	100,0
Övrigt enligt balansräkning				30 203		1,0	
FONDFÖRMÖGENHET				2 938 433		100,0	100,0

Not 2 Förändring av fondförmögenhet (KSEK)	2010-06-30	2009-06-30
Fondförm. vid årets början	3 096 058	978 469
Andelsutgivning	245 463	1 211 278
Andelsinlösen	-395 829	-207 835
Resultat efter skatt	-7 259	560 760
Utdelat till andelsägarna	-	-12 756
Fondförmögenhet	2 938 433	2 529 916

Not 3 Värdeförändring på aktier m m (KSEK)	2010	2009
Realisationsvinst	353 401	202 174
Realisationsförlust	-119 323	-262 375
Orealiserade värdeförändringar	-219 004	639 928
Värdeförändring på aktier m m	15 074	579 727

Not 4 Övriga kostnader (KSEK)	2010	2009
Reaskatt	-1 419	-28
Bankkostnader	-2	0
Övriga kostnader	0	0
Övriga kostnader	-1 421	-28

Not 5 Sammanställning emittenter	% av fondförmögenheten
BR Malls Participacoes SA	2,8
Vale do Rio Doce	3,9

Ordförande och Verkställande direktör för Länsförsäkringar Fondförvaltning AB (publ), org nr 556364-2783 avlämnar halvårsredogörelse för Länsförsäkringar Tillväxtmarknadsfond, org nr 504400-4108.

Stockholm den 27 augusti 2010

Mats Ericsson Eva Gottfridsdotter-Nilsson
Ordförande Verktställande direktör

Denna delårsrapport har inte varit föremål för särskild granskning av revisorerna.

AVKASTNING 2010

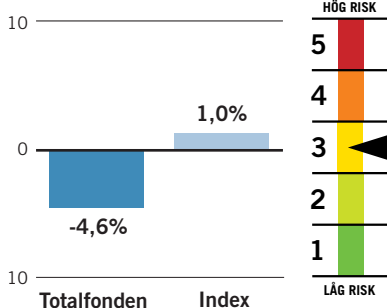

FONDFAKTA

Startdatum	1990-11-27
Startkurs	10 kr
Utdelning kr/andel	0,42 kr
Utdelningsdatum	2010-03-05
Förvaltningsavgift*	1,50% - 1,53%
Inköpsavgift	0%
Försäljningsavgift	0%
Omsättningshastighet, ggr	1,81
Transaktionskostnad	0,08%
TER	7 014 kSEK
TER	1,58%
Förvaltningsavgift i kr vid:	
10 000 kr engångsinsättning	165,28 kr
100 kr löpande sparande	10,20 kr
Omsättning via	
närstående institut i %	0,00%
PPM-nr	563 965
Bankgiro	5038-2126

* Kostnaden för förvaring medräknas i förvaltningsavgiften. Förvaringskostnaden kan inte anges på förhand av fondbolaget utan kan endast uppskattas. Fondens förvaltningsavgift redovisas därför inom ett uppskattat intervall.

Ansvarig förvaltare

Björn Jonsson, Alfred Berg

Placeringsinriktning

Totalfonden har normalt 70 procent i utländska aktier och 30 procent i svenska aktier. Förvaltaren kan välja att ha upp till 15 procent i räntepapper. Jämförelseindex består av Morgan Stanley världsindeks alla länder exklusive Sverige (MSCI AC World ex Sweden) och NASDAQ OMX Stockholm ABs index SBX.

Handel med optioner och terminer

Fonden har tillstånd att handla med optioner, terminer och swapavtal. Fonden har under året i begränsad omfattning placerat i aktieindex- och ränteterminer i syfte att effektivisera förvaltningen.

FONDENS TIO STÖRSTA INNEHAV

Största innehav	(kSEK)	% av fonden
iShares MSCI Em Mkts ETF	376 028	9,3
Intrum Justitia	127 933	3,1
PA Resources BTA 1006	89 152	2,2
Securitas, B	84 207	2,1
Unibet Group Plc SDB	79 441	2,0
Hennes & Mauritz, B	61 663	1,5
Bank Of America Corp	55 964	1,4
BHP Billiton	54 981	1,4
Medivir, B	50 674	1,2
Hewlett-Packard Co	49 764	1,2

Stabilare konjunktur-utveckling

Under 2010 fortsatte konjunkturen att stabiliseras. I maj ökade osäkerheten om följderna av den statsfinansiella krisen i Grekland och börser världen över föll kraftigt.

FÖRVALTNINGSBERÄTTELSE

Första halvåret 2010 präglades av både positiva och negativa nyheter. Till den positiva sidan räknas bland annat statistik som visade att stabiliseringen av den globala ekonomin fortsatte. Även den privata efterfrågan förbättrades. På den negativa sidan har skuldsättningen bland främst de syd-europeiska europeiska länderna inverkat negativt. Oron har bland annat handlat om att banksystemet kan hamna i en ny förtroendekris om inte problematiken kring skuldsättningen stabiliseras. Dessutom oroades marknaden av hur och i vilken omfattning de kommande finanspolitiska åtstramningarna skulle påverka den ekonomiska tillväxten.

Förvaltaren huvudskenario för det första halvåret har främst byggt på en fortsatt stabilisering av konjunkturen. Fonden utvecklades starkt i mars och även april blev en bra månad. Det stora börsfallet i maj ledde till att fondens uppgång raderades. När börserna åter vände nedåt i slutet av juni bidrog det till att fonden slutade första halvåret med en nedgång på 4,6 procent.

Övervikt mot tillväxtmarknader

I början av året hade fonden en övervikt mot tillväxtmarknader, en position som sedan minskades eftersom den ekonomiska tillväxten i området väntades avta. Förvalt-

aren har även varit positivt inställd till börserna i Sverige och USA eftersom dessa har påverkats bra av konjunkturuppgången, främst inom industrin. I Europa har fonden haft en övervikt mot Tyskland eftersom en svag euro är positivt för tyska exportbolag.

Fonden har även haft övervikt mot IT- och industrisektorn. Placeringen i IT skedde mot bakgrund av att företagens investeringar i IT förväntades öka medan industrisektorn förväntades gynnas av uppgången i konjunkturen.

Under första halvåret steg fondens jämförelseindex med 1 procent. Att jämförelseindex utvecklades bättre berodde främst på att fondens placeringar i svenska och globala aktier utvecklades relativt sett sämre. PA Resources, Unibet och Intrum Justitia är exempel på bolag som missgynnade fondens avkastning jämfört med index.

Strategi

Förvaltaren bedömer att aktiemarknaderna kommer att präglas av relativt kraftiga kursrörelser framöver. Denna volatilitet uppkommer som en följd av att uppgången i den globala industrikonjunkturen mattas av något i kombination med problemen med skuldsättningen i Europa. Centralbankerna förväntas att fortsätta stimulera ekonomierna, vilket är positivt för aktiemarknaderna.

FONDENS FÖRDELNING PÅ MARKNADER (%)

Index anges inom parentes

Övriga marknader 0,0 (0,8)

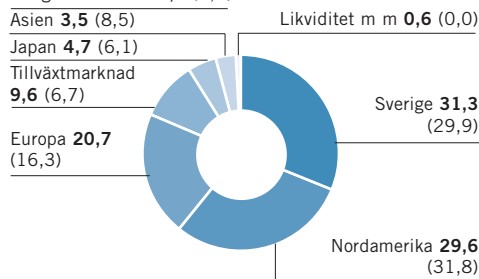

FONDENS FÖRDELNING PÅ BRANSCHER (%)

Index anges inom parentes

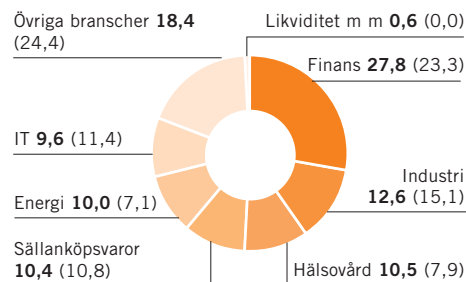

AVKASTNING OCH RISK

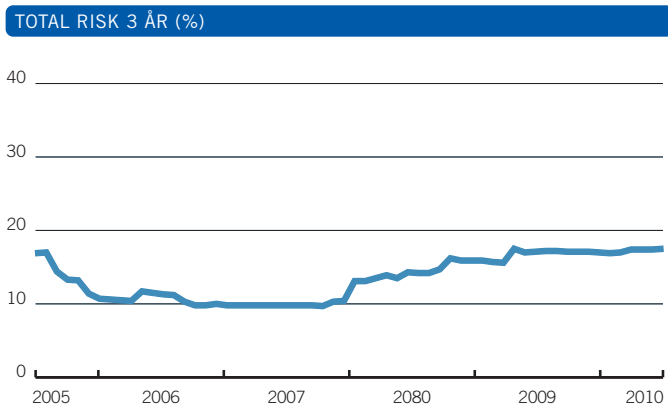
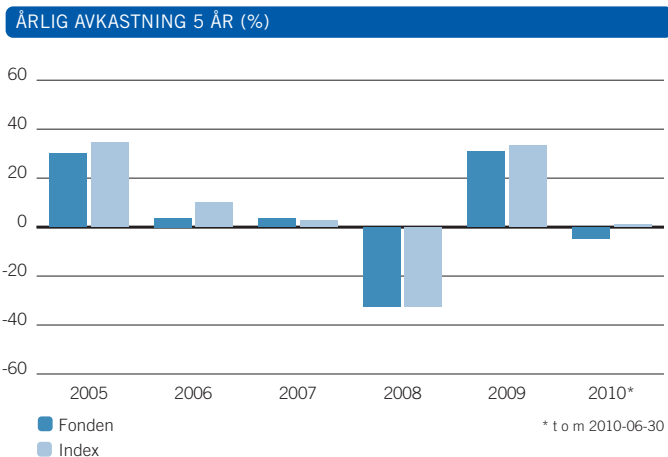

	1 år	3 år	5 år
Avkastning fond	8,4	-21,5	1,0
Avkastning index	17,7	-16,0	18,0
Volatilitet fond	11,8	17,5	15,2
Volatilitet index	11,0	17,1	14,8
Aktiv risk	3,0	3,9	3,3

	Antal	Belopp (kSEK)	% av totala köp
Nokia	3 837 427	373 146	4,9
Nordea Bank AB	4 193 478	292 353	3,8
Ericsson LM, B	3 444 476	256 565	3,4
Securitas, B	3 555 687	251 661	3,3
Hennes & Mauritz, B	662 846	246 639	3,2
AstraZeneca SDB	754 365	242 990	3,2
TeliaSonera	4 911 703	239 602	3,1
Intrum Justitia	2 517 046	215 578	2,8
Unibet Group Plc SDB	880 392	165 826	2,2
Loomis B	1 969 190	145 023	1,9

	Antal	Belopp (kSEK)	% av totala försälj.
Nokia	4 044 987	401 101	5,1
AstraZeneca SDB	1 061 242	350 505	4,5
Ericsson LM, B	4 236 579	314 982	4,0
Nordea Bank AB	4 423 683	313 582	4,0
Securitas, B	3 982 322	288 480	3,7
Hennes & Mauritz, B	3 582 022	249 736	3,2
TeliaSonera	5 119 382	248 693	3,2
Loomis B	2 267 778	189 942	2,4
TietoEnator SDB	1 081 094	147 071	1,9
iShares MSCI Emerging Markets Index Fund ETF	456 377	129 647	1,7

HISTORIK SENASTE 5 ÅREN

	2006-12-31	2007-12-31	2008-12-31	2009-12-31	2010-06-30
Utdelning kr/andel	0,33	0,48	0,52	0,74	0,42
Utdelningsdatum	2006-03-17	2007-03-23	2008-03-14	2009-03-27	2010-03-05
Andelsvärde	27,78	28,27	18,64	23,40	21,93
Antal utelöpande andelar	173 002 143	172 948 357	178 265 144	186 800 817	185 318 674
Fondförmögenhet mkr	4 805	4 890	3 323	4 371	4 064
Avkastning %	3,7	3,5	-32,6	30,8	-4,6
Avkastning index %	10,1	2,8	-32,5	33,2	1,0

RESULTAT- OCH BALANSRÄKNING

I denna halvårsredogörelse redovisas alla belopp i kSEK varför avrundningsdifferenser kan förekomma.

RESULTATRÄKNING (kSEK)

	2010	2009
Värdetförändring på aktier m m (not 3)	-235 799	463 103
Räntetäckningar	-15	370
Utdelningar	83 553	74 029
Valutavinstern och -förluster, netto	-1 788	-3 781
Summa intäkter	-154 050	533 721
Ersättning till fondbolaget	-32 673	-25 982
Ersättning till förvaringsinstitutet	-288	-228
Courtago m m	-7 014	-5 351
Övriga kostnader (not 4)	- 2	0
Summa kostnader	-39 976	-31 562
Resultat före skatt	-194 026	502 159
Skatt	-	-
Resultat efter skatt	-194 026	502 159

BALANSRÄKNING (kSEK)

	2010-06-30	2009-06-30
Värdepapper (not 1) (not 5)	3 939 744	3 740 749
Bank och övriga likvida medel	134 078	110 207
Upplöpna intäkter	2	19
Övriga fordringar	17 588	3 880
Summa tillgångar	4 091 412	3 854 855
Upplöpen ersättning till fondbolag och förvaringsinstitut	-5 258	-5 044
Övriga skulder	-22 005	-29 237
Summa skulder	-27 263	-34 281
Fondförmögenhet (not 2)	4 064 148	3 820 574
Poster inom linjen	-	-
Ställda säkerheter för derivat	-	-
Erhållna säkerheter för derivat	-	-

FONDENS INNEHAV, 2010-06-30

INNEHAV (KSEK)

Not 1	Värdepapper	Bransch	Antal	Kurs	Valuta	Marknadsvärde (kSEK)	Anskaffningsvärde (kSEK)	Fond-vikt %	Index-vikt %
ASIEN						143 356	135 222	3,5	8,5
	BHP Billiton	Råvaror	222 486	37,65	AUD	54 981	48 528	1,4	
	DBS Group	Finans	408 000	13,68	SGD	30 959	30 518	0,8	
	Oversea-Chinese Banking Corp	Finans	306 000	8,87	SGD	15 055	12 938	0,4	
	Singapore Airlines	Industri	58 000	14,60	SGD	4 697	4 658	0,1	
	United Overseas Bank	Finans	169 000	19,62	SGD	18 392	16 762	0,5	
	Westpac Banking	Finans	87 526	21,23	AUD	12 196	14 503	0,3	
	Woodside Petroleum	Energi	13 268	41,84	AUD	3 644	3 736	0,1	
	Worley Parsons Ltd	Energi	23 545	22,21	AUD	3 432	3 578	0,1	
EUROPA						886 586	986 363	21,8	16,3
	Adecco	Industri	7 065	52,05	CHF	2 636	2 721	0,1	
	Alstom	Industri	54 383	37,50	EUR	19 406	21 155	0,5	
	AP Moller-Maersk B	Industri	292	48 250,00	DKK	18 000	16 327	0,4	
	AstraZeneca	Hälsovård	131 236	3 168,50	GBP	48 312	41 176	1,2	
	Autos Trade SPA 1	Industri	88 051	14,47	EUR	12 125	14 212	0,3	
	AXA	Finans	287 537	12,69	EUR	34 712	45 986	0,9	
	Barclays	Finans	458 730	273,60	GBP	14 582	17 111	0,4	
	BASF	Råvaror	73 120	45,04	EUR	31 342	28 517	0,8	
	BHP Billiton GB	Råvaror	78 833	1 759,50	GBP	16 116	17 475	0,4	
	BP Plc Amoco	Energi	942 951	320,61	GBP	35 126	56 948	0,9	
	Coloplast AS	Hälsovård	4 302	609,00	DKK	3 347	3 426	0,1	
	Credit Agricole	Finans	284 790	8,63	EUR	23 377	30 971	0,6	
	Deutsche Telekom	Telekom	243 678	9,76	EUR	22 627	23 426	0,6	
	E.ON AG	Kraft	103 247	22,15	EUR	21 764	36 668	0,5	
	ENI	Energi	120 375	15,17	EUR	17 379	21 140	0,4	
	GlaxoSmithkline	Hälsovård	373 031	1 140,00	GBP	49 408	54 273	1,2	
	HSBC Holdings	Finans	556 915	617,60	GBP	39 962	37 562	1,0	
	Lafarge (France)	Råvaror	19 670	44,84	EUR	8 394	11 395	0,2	

forts nästa sida

LÄNSFÖRSÄKRINGAR TOTALFOND

forts Totalfond

Not 1 Värdepapper	Bransch	Antal	Kurs Valuta	Marknads- värde (kSEK)	Anskaffnings- värde (kSEK)	Fond- vikt %	Index- vikt %
Mapfre	Finans	113 191	2,25 EUR	2 421	2 824	0,1	
Metro AG	Dagligvaror	30 465	41,99 EUR	12 174	12 338	0,3	
Muenchener Ruckversicherungs	Finans	35 851	103,00 EUR	35 143	38 635	0,9	
Novo Nordisk	Hälsovård	68 765	493,50 DKK	43 356	32 248	1,1	
Raiffeisen Int'l Bank	Finans	8 286	31,33 EUR	2 471	2 917	0,1	
Reckitt Benckiser	Dagligvaror	36 950	3 122,00 GBP	13 403	13 084	0,3	
Rhein-Westfalen El-Werk	Kraft	22 651	53,74 EUR	11 585	14 413	0,3	
Royal Dutch Shell B	Energi	82 863	1 636,50 GBP	15 717	16 170	0,4	
Saint-Gobain	Industri	65 087	30,86 EUR	19 116	22 925	0,5	
Salzgitter	Råvaror	11 237	49,09 EUR	5 249	7 269	0,1	
Sanofi-Aventis	Hälsovård	18 445	49,13 EUR	8 623	8 501	0,2	
SGS Surveillance	Industri	804	1 460,00 CHF	8 413	7 494	0,2	
Societe Generale	Finans	110 016	34,49 EUR	36 111	51 058	0,9	
StatoilHydro	Energi	248 150	126,00 NOK	37 361	38 600	0,9	
Telefonica de Espana	Telekom	319 648	15,11 EUR	45 966	57 444	1,1	
Telenor	Telekom	274 952	81,40 NOK	26 743	26 938	0,7	
Tesco	Dagligvaror	442 284	380,15 GBP	19 535	19 447	0,5	
TNT Post Groep	Industri	11 292	20,84 EUR	2 240	1 692	0,1	
Trigon Agri	Råvaror	368 237	5,70 SEK	2 099	3 505	0,1	
Unibail Rodamco	Finans	19 896	135,20 EUR	25 600	29 340	0,6	
Unilever	Dagligvaror	90 614	1 796,00 GBP	18 908	18 444	0,5	
Vestas Wind Systems	Industri	43 567	256,50 DKK	14 277	22 085	0,4	
William Morrison Supermarkets	Dagligvaror	432 827	264,80 GBP	13 316	13 634	0,3	
Yopak (Kon)	Industri	20 247	30,15 EUR	5 810	5 826	0,1	
Zurich Finl Services	Finans	24 911	239,00 CHF	42 672	39 042	1,0	
DAX Index Sep10	Termin	1 025	5 975,50 EUR	39	-	-	0,0
DJ Euro STOXX 50 Index Sep10	Termin	-3 270	2 566,00 EUR	-218	-	-	0,0
DJ Euro STOXX 50 Index Sep10	Termin	9 100	2 566,00 EUR	-169	-	-	0,0
DJ STOXX 50 Index Sep10	Termin	-2 100	2 351,00 EUR	80	-	-	0,0
STOXX Bank Sep10	Termin	-13 700	166,70 EUR	-378	-	-	0,0
STOXX GD Sep10	Termin	-5 800	400,90 EUR	17	-	-	0,0
STOXX GD Sep10	Termin	11 350	400,90 EUR	292	-	-	0,0
JAPAN				192 653	189 814	4,7	6,1
Aeon Co	Dagligvaror	196 500	945,00 JPY	16 238	14 255	0,4	
Astellas Pharma	Hälsovård	109 000	2 990,00 JPY	28 499	29 386	0,7	
Chiyoda Corp	Industri	53 000	653,00 JPY	3 026	3 515	0,1	
Dainippon Pharmaceutical	Hälsovård	57 700	682,00 JPY	3 441	3 438	0,1	
Hitachi Construction Machine	Industri	35 800	1 656,00 JPY	5 184	5 468	0,1	
JTEKT Corp	Industri	63 900	833,00 JPY	4 655	5 566	0,1	
Kajima Corp	Industri	287 000	203,00 JPY	5 095	4 350	0,1	
KDDI Corp	Telekom	658	424 500,00 JPY	24 425	24 233	0,6	
Mazda Motor	Sällanköpsvaror	494 000	210,00 JPY	9 071	10 334	0,2	
Nippon Sheet Glass Co	Industri	217 000	220,00 JPY	4 175	4 021	0,1	
Nippon Tele & Telecom Corp	Telekom	48 100	3 640,00 JPY	15 310	15 732	0,4	
Nippon Yusen K.K.	Industri	326 000	327,00 JPY	9 322	8 082	0,2	
NTN Corp	Industri	123 000	368,00 JPY	3 958	4 216	0,1	
Orix Corp	Finans	15 430	6 500,00 JPY	8 770	10 000	0,2	
Seven & I Holdings Co Ltd	Dagligvaror	88 400	2 047,00 JPY	15 823	13 478	0,4	
Takeda Pharmaceutical Comp	Hälsovård	60 300	3 820,00 JPY	20 142	18 013	0,5	
Tokuyama Corp	Råvaror	100 000	394,00 JPY	3 445	4 215	0,1	
Toppan Printing	Industri	69 000	709,00 JPY	4 278	4 266	0,1	
Tosoh Corporation	Råvaror	170 000	232,00 JPY	3 449	3 298	0,1	
Toyota Tsusho	Industri	34 700	1 282,00 JPY	3 890	3 948	0,1	
NIKKEI 225 YEN (SGX) Sep10	Termin	-25 500	9 340,00 JPY	457	-	-	0,0
NORDAMERIKA				1 231 973	1 243 088	30,3	31,8
Abercrombie & Fitch Company	Sällanköpsvaror	31 552	30,97 USD	7 572	7 557	0,2	
Adobe Systems	IT	45 112	26,94 USD	9 418	8 503	0,2	
Aetna Inc	Hälsovård	132 380	26,88 USD	27 575	30 200	0,7	
Agrium	Råvaror	15 647	51,94 CAD	5 951	5 681	0,1	
Alcoa Inc	Råvaror	311 020	10,47 USD	25 235	30 281	0,6	
American Eagle Outfitters	Sällanköpsvaror	67 347	11,78 USD	6 148	7 045	0,2	
Amerisourcebergen Corp	Hälsovård	97 770	31,84 USD	24 124	14 985	0,6	
Archer-Daniels-Midland Co	Dagligvaror	170 927	25,92 USD	34 333	37 799	0,8	
Avery Dennison Corp	Industri	22 124	32,78 USD	5 620	5 140	0,1	
Bank Of America Corp	Finans	490 943	14,71 USD	55 964	55 241	1,4	
Best Buy Co Inc	Sällanköpsvaror	120 299	34,32 USD	31 994	33 580	0,8	
Boston Scientific Corp	Hälsovård	474 215	5,86 USD	21 535	25 088	0,5	
Canadian National Railway	Industri	41 358	61,05 CAD	18 488	20 037	0,5	
Cardinal Health Inc	Hälsovård	120 327	33,87 USD	31 582	29 252	0,8	
ChevronTexaco Corp	Energi	62 179	68,49 USD	33 001	32 829	0,8	
Cisco Systems	IT	141 040	21,60 USD	23 608	23 005	0,6	
Corning	IT	142 599	16,32 USD	18 034	18 478	0,4	
Costco Wholesale Co	Dagligvaror	27 631	55,53 USD	11 890	10 345	0,3	
Coventry Health Care Inc	Hälsovård	57 558	17,84 USD	7 957	9 774	0,2	
Crescent Point Energy Corp	Råvaror	30 085	37,10 CAD	8 173	8 615	0,2	
CVS Corp	Dagligvaror	71 908	29,71 USD	16 556	17 806	0,4	
Dell	IT	116 200	12,42 USD	11 184	11 351	0,3	
Disho network Corp	Industri	70 385	18,47 USD	10 074	10 796	0,2	
Dow Chemical Co	Råvaror	59 872	24,69 USD	11 455	10 421	0,3	
Electronic Arts Inc	IT	87 860	14,65 USD	9 975	11 982	0,2	
Exxon Mobil Corp	Energi	34 897	57,01 USD	15 417	18 764	0,4	
First Quantum Minerals	Råvaror	4 630	54,50 CAD	1 848	2 761	0,0	
Gamestop Corp-Class A	Sällanköpsvaror	49 816	18,50 USD	7 142	9 247	0,2	
Genuine Parts Co	Sällanköpsvaror	46 220	40,01 USD	14 330	13 276	0,4	
Goldcorp	Råvaror	76 402	45,87 CAD	25 662	19 608	0,6	
Goodyear Tire & Rubber Co	Sällanköpsvaror	44 701	10,34 USD	3 582	4 183	0,1	
Hartford Financial Svcs Grp	Finans	54 661	22,41 USD	9 493	10 877	0,2	
Hewlett-Packard Co	IT	146 281	43,90 USD	49 764	48 545	1,2	

Not 1 Värdepapper	Bransch	Antal	Kurs Valuta	Marknads- värde (kSEK)	Anskaffnings- värde (kSEK)	Fond- vikt %	Index- vikt %
Imnet Mining Corp	Råvaror	9 617	41,97 CAD	2 956	4 483	0,1	
Intact Financial Corp	Finans	13 851	43,93 CAD	4 455	4 507	0,1	
Intel Corp	IT	82 816	19,82 USD	12 720	11 314	0,3	
J.C. Penney Co Inc	Sällanköpsvaror	77 050	21,93 USD	13 094	14 097	0,3	
KBR	Industri	27 555	20,65 USD	4 409	4 036	0,1	
Kroger Co	Dagligvaror	204 823	19,75 USD	31 348	31 469	0,8	
Las Vegas Sands Corp	Sällanköpsvaror	80 431	23,33 USD	14 541	10 871	0,4	
Lincoln National Corp	Finans	88 939	24,89 USD	17 155	17 461	0,4	
Lowe's Companies	Sällanköpsvaror	230 455	20,64 USD	36 860	41 029	0,9	
Manpower	Industri	26 657	43,38 USD	8 961	10 760	0,2	
Marathon Oil Corp	Energi	58 877	31,61 USD	14 422	13 892	0,4	
Mcgraw-Hill Inc	Sällanköpsvaror	109 802	29,04 USD	24 710	26 102	0,6	
Memc Electronic Materials	IT	85 062	10,10 USD	6 658	10 311	0,2	
Microsoft Corp	IT	214 239	23,47 USD	38 965	40 544	1,0	
Motorola Inc	IT	795 465	6,79 USD	41 856	42 120	1,0	
Murphy Oil Corp	Energi	52 336	50,18 USD	20 351	19 604	0,5	
Nvidia Corp	IT	168 358	10,57 USD	13 788	16 880	0,3	
Qualcomm	IT	57 770	33,24 USD	14 881	15 820	0,4	
Rr Donnelley & Sons Co	Industri	69 082	16,44 USD	8 801	10 576	0,2	
Safeway Inc	Dagligvaror	137 380	19,68 USD	20 951	21 201	0,5	
Smith International Inc	Energi	58 893	38,33 USD	17 493	11 102	0,4	
Staples Inc	Sällanköpsvaror	261 565	19,29 USD	39 100	45 519	1,0	
Sunoco Inc	Energi	37 544	35,54 USD	10 340	7 697	0,3	
Sysco Corp	Dagligvaror	84 016	28,85 USD	18 783	16 736	0,5	
Target Corp	Sällanköpsvaror	47 670	49,73 USD	18 371	14 752	0,5	
Texas Instruments	IT	216 966	23,89 USD	40 167	39 111	1,0	
Toronto Dominion Bank	Finans	8 733	68,59 CAD	4 386	3 628	0,1	
Total System Services	IT	43 133	13,66 USD	4 566	4 661	0,1	
United States Steel Corp	Råvaror	44 477	39,72 USD	13 690	14 538	0,3	
Valero Energy Corp	Energi	179 454	18,11 USD	25 185	22 981	0,6	
Verizon Communications	Telekom	136 932	28,35 USD	30 083	31 556	0,7	
Western Union Co	IT	177 819	15,06 USD	20 752	23 655	0,5	
Wynn Resorts Ltd	Sällanköpsvaror	22 554	80,13 USD	14 005	11 802	0,3	
Xerox Corp	IT	198 040	8,24 USD	12 646	10 889	0,3	
Zimmer Holdings Inc	Hälsovård	37 510	54,58 USD	15 865	14 332	0,4	
Nasdaq 100 E-Mini Index Sep10	Termin	1 580	1 770,50 USD	86	-	-	0,0
S&P 500 Mini Index Sep10	Termin	-3 750	1 039,00 USD	-108	-	-	0,0
SVERIGE				1 096 974	1 162 956	27,0	29,9
ABB SDB	Industri	139 422	136,40 SEK	19 017	19 650	0,5	
Alfa Laval AB	Industri	56 651	101,30 SEK	5 739	5 499	0,1	
Arise Power	Industri	723 568	47,50 SEK	34 369	37 691	0,8	
Astrazeneca SDB	Hälsovård	30 841	368,50 SEK	11 365	10 227	0,3	
Atlas Copco, B	Industri	190 861	102,90 SEK	19 640	16 297	0,5	
Bioinvent Intl	Hälsovård	117 698	30,10 SEK	3 543	3 707	0,1	
Black Earth Farming SDB	Råvaror	634 953	21,10 SEK	13 398	15 838	0,3	
Boliden	Råvaror	118 263	87,15 SEK	10 307	13 132	0,3	
Electrolux, B	Sällanköpsvaror	33 515	177,10 SEK	5 936	5 683	0,1	
Eniro	Sällanköpsvaror	2 476 138	7,55 SEK	18 695	46 126	0,5	
Ericsson LM, B	IT	550 759	60,60 SEK	48 246	44 357	1,2	
Hennes & Mauritz, B	Sällanköpsvaror	287 874	214,20 SEK	61 663	67 543	1,5	
Intrum Justitia	Finans	1 677 814	76,25 SEK	127 933	141 867	3,1	
Investor, A	Finans	290 981	121,30 SEK	35 296	36 930	0,9	
Lundin Petroleum AB	Energi	156 301	34,51 SEK	5 394	6 157	0,1	
Meda, A	Hälsovård	235 415	56,70 SEK	13 348	14 126	0,3	
Medivir, B	Hälsovård	521 069	97,25 SEK	50 674	51 022	1,2	
Niscayah Group	Industri	2 420 057	10,90 SEK	26 379	33 990	0,6	
Nordea Bank AB	Finans	732 151	64,55 SEK	47 260	49 114	1,2	
Orexo	Hälsovård	242 602	40,60 SEK	9 850	9 408	0,2	
PA Resources BTA 1006	Energi	16 063 511	5,55 SEK	89 152	64 763	2,2	
Petrograd AB	Energi	192 400 000	0,13 SEK	25 012	32 063	0,6	
Saab, B	Industri	239 038	89,45 SEK	21 382	23 268	0,5	
Sandvik	Industri	158 826	95,45 SEK	15 160	16 696	0,4	
SAS	Industri	225 663	24,80 SEK	5 596	4 536	0,1	
SCA, B	Råvaror	214 902	92,40 SEK	19 857	21 007	0,5	
SEB, A	Finans	696 761	41,55 SEK	28 950			

LÄNSFÖRSÄKRINGAR TOTALFOND

forts Totalfond

Not 2 Förändring av fondförmögenhet (kSEK)	2010-06-30	2009-06-30
Fondförm. vid årets början	4 371 482	3 323 055
Andelsutgivning	165 584	229 336
Andelsinlösen	-201 136	-102 318
Resultat efter skatt	-194 026	502 159
Utdelat till andelsägarna	-77 756	-131 658
Fondförmögenhet	4 064 148	3 820 574

Not 3 Värdeförändring på aktier m m (KSEK)	2010	2009
Realisationsvinst	709 977	489 246
Realisationsförlust	-520 275	-859 566
Orealiserade värdeförändringar	-425 500	833 424
Värdeförändring på aktier m m	-235 799	463 103

Not 4 Övriga kostnader (KSEK)	2010	2009
Bankkostnader	-2	-
Övriga kostnader	0	0
Övriga kostnader	-2	0

Not 5 Indexterminer - Exponering 2010-06-30 (kSEK)

Valuta	Namn	Köpt/Sålt	Antal Nominellt	Marknadsvärde underliggande (KSEK)	% av fond- förmögenhet
EUR	DAX Index Sep10	Köpt	1 025	58 290	1,4
EUR	DJ Euro STOXX 50 Index Sep10	Köpt	910	22 223	0,5
EUR	DJ Euro STOXX 50 Index Sep10	Sålt	3 270	79 855	2,0
EUR	DJ STOXX 50 Index Sep10	Sålt	2 100	46 986	1,2
EUR	STOXX Bank Sep10	Sålt	13 700	21 735	0,5
EUR	STOXX GD Sep10	Köpt	11 350	43 304	1,1
EUR	STOXX GD Sep10	Sålt	5 800	22 129	0,5
JPY	NIKKEI 225 YEN (SGX) Sep10	Sålt	25 500	20 827	0,5
SEK	OMXS30 Index Jul10	Köpt	175 700	175 920	4,4
USD	Nasdaq 100 E-Mini Index Sep10	Köpt	1 580	21 678	0,5
USD	S&P 500 Mini Index Sep10	Sålt	3 750	30 193	0,7

Not 6 Sammanställning emittenter	% av fondförmögenheten
AstraZeneca	1,5
Swedbank fd. Föreningssparbanken, Stockholm	0,5
Volvo	0,6

Ordförande och Verkställande direktör för Länsförsäkringar Fondförvaltning AB (publ), org nr 556364-2783 avlämnar halvårsredogörelse för Länsförsäkringar Totalfond, org nr 802015-4095.

Stockholm den 27 augusti 2010

Mats Ericsson
Ordförande

Eva Gottfridsdotter-Nilsson
Verkställande direktör

Denna delårsrapport har inte varit föremål för särskild granskning av revisorerna.

AVKASTNING 2010

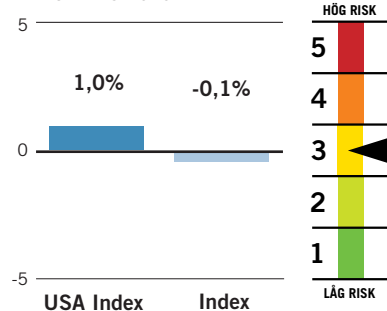

FONDFAKTA

Startdatum	2009-06-10
Startkurs	100 kr
Utdelning kr/andel	1,20 kr
Utdelningsdatum	2010-03-05
Förvaltningsavgift*	0,50% - 0,52%
Inköpsavgift	0%
Försäljningsavgift	0%
Omsättningshastighet, ggr	0,09
Transaktionskostnad	0,04%
	456 kSEK
TER	0,51%
Förvaltningsavgift i kr vid:	
10 000 kr engångsinsättning	55,05 kr
100 kr löpande sparande	3,51 kr
Omsättning via	
närstående institut i %	0,00%
Bankgiro	414-4507

* Kostnaden för förvaring medräknas i förvaltningsavgiften. Förvaringskostnaden kan inte anges på förhand av fondbolaget utan kan endast uppskattas. Fondens förvaltningsavgift redovisas därför inom ett uppskattat intervall.

Ansvarig förvaltare

Richard Hannam, State Street Global Advisors.

Placeringsinriktning

Fonden placerar i företag som är noterade på den amerikanska aktiemarknaden. Fonden är en indexfond och placeringarna efterliknar sammansättningen av indexet S&P 500

Handel med optioner och terminer

Fonden har tillstånd att handla med optioner, terminer och swapavtal. Fonden har under året i begränsad omfattning placerat i aktieindexterminer i syfte att effektivisera förvaltningen.

FONDENS TIO STÖRSTA INNEHAV

Största innehav	(kSEK)	% av fonden
Exxon Mobil Corp	88 453	3,0
Apple Inc	70 429	2,4
Microsoft Corp	54 099	1,8
Procter & Gamble Co	52 829	1,8
Johnson & Johnson	49 150	1,7
IBM Corp	48 814	1,7
General Electric Co	46 778	1,6
J P Morgan Chase & Co	44 823	1,5
Bank Of America Corp	44 601	1,5
AT&T Inc	43 267	1,5

Svagt uppåt i USA

Länsförsäkringar USA Index är en indexfond som följer det breda amerikanska indexet S&P 500. Under första halvåret steg fonden med 1,0 procent i värde.

FÖRVALTNINGSBERÄTTELSE

USA Index placerar i företag som är noterade på den amerikanska aktiemarknaden. Fonden är en indexfond och placeringarna efterliknar sammansättningen av indexet S&P 500. Det är ett brett amerikanskt index som beräknas utifrån utvecklingen för 500 noterade bolag.

Den goda börsutvecklingen från 2009 höll i sig en liten bit in på 2010. Därefter minskade S&P 500 och därmed även fonden i värde. Den utvecklingen höll i sig fram till slutet av februari. Mars, april och delar av maj var bra månader för börsen och fonden steg i värde. I slutet av maj föll dock aktiemarknaden. Anledningen var den osäkerhet som följde i spåren av den statsfinansiella krisen i Grekland och flera

andra sydeuropeiska länder. Oron gällde framför allt hur och i vilken omfattning de kommande finanspolitiska åtstramningarna skulle påverka den ekonomiska tillväxten. I juni utvecklades fonden och dess jämförelseindex relativt väl, men månanden avslutades med ännu en nedgång efter att flera makroindikatorer pekade på en inbromsning i konjunkturåterhämtningen, vilket dämpade riskviljan på marknaden. Under första halvåret minskade S&P 500 i värde med 0,1 procent.

Vid halvårsskiftet var fondens största innehav i Exxon, Apple och Microsoft. IT, finans och hälsovård var de sektorer som fonden hade största exponering mot, vilket speglar sammansättningen för S&P 500.

FONDENS FÖRDELNING PÅ BRANSCHER (%)

Index anges inom parentes

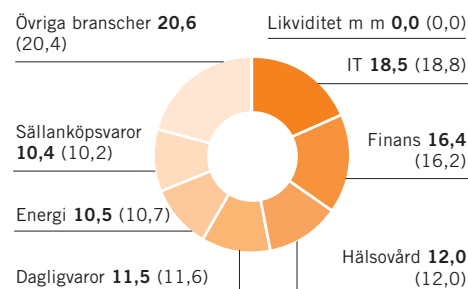

AVKASTNING OCH RISK

ÅRLIG AVKASTNING 5 ÅR (%)

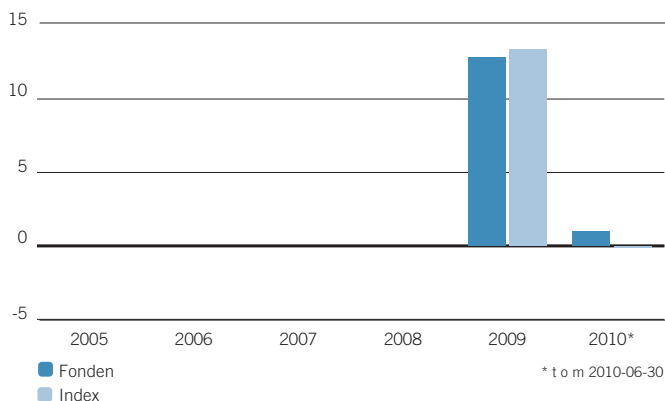

AVKASTNING & RISK (%)

	1 år	3 år	5 år
Avkastning fond	14,4	-	-
Avkastning index	14,2	-	-
Volatilitet fond	11,9	-	-
Volatilitet index	12,5	-	-
Aktiv risk	4,3	-	-

STÖRSTA BRUTTOKÖP SENASTE 12 MÅNADERNA

	Antal	Belopp (kSEK)	% av totala köp
Berkshire Hathaway B	55 584	30 948	3,5
Exxon Mobil Corp	54 366	26 886	3,1
Citigroup Inc	752 119	19 883	2,3
Bank Of America Corp	168 098	18 715	2,1
Microsoft Corp	90 146	17 651	2,0
Johnson & Johnson	31 368	14 020	1,6
Coca-Cola Co	36 668	13 891	1,6
Wells Fargo & Co	71 148	13 870	1,6
Apple Inc	10 305	13 804	1,6
Procter & Gamble Co	33 167	13 758	1,6

STÖRSTA BRUTTOFÖRSÄLJNINGAR SENASTE 12 MÅNADERNA

	Antal	Belopp (kSEK)	% av totala försälj.
Exxon Mobil Corp	20 918	10 130	3,9
Microsoft Corp	29 096	5 997	2,3
Apple Inc	2 555	5 093	2,0
Wal Mart Stores	12 306	4 747	1,8
Procter & Gamble Co	9 843	4 716	1,8
IBM Corp	4 688	4 606	1,8
Johnson & Johnson	9 005	4 182	1,6
General Electric Co	31 864	4 176	1,6
Cisco Systems	19 970	3 699	1,4
ChevronTexaco Corp	6 272	3 667	1,4

HISTORIK SENASTE 5 ÅREN

	2006-12-31	2007-12-31	2008-12-31	2009-12-31	2010-06-30
Utdelning kr/andel	-	-	-	-	1,20
Utdelningsdatum	-	-	-	-	2010-03-05
Andelsvärde	-	-	-	112,77	112,63
Antal utelöpande andelar	-	-	-	23 804 153	26 050 160
Fondförmögenhet mkr	-	-	-	2 684	2 934
Avkastning %	-	-	0,0	12,8	1,0
Avkastning index %	-	-	0,0	13,4	-0,1

RESULTAT- OCH BALANSRÄKNING

I denna halvårsredogörelse redovisas alla belopp i kSEK varför avrundningsdifferenser kan förekomma.

RESULTATRÄKNING (kSEK)

	2010	2009
Värdeförändring på aktier m m (not 3)	11 103	45 889
Ränteintäkter	2	3
Utdelningar	87 866	3 040
Valutavinst och -förluster, netto	-53 799	1 188
Summa intäkter	45 172	50 119
Ersättning till fondbolaget	-7 789	-517
Ersättning till förvaringsinstitutet	-192	-32
Courtag m m	-1 519	-1 312
Övriga kostnader (not 4)	-77	0
Summa kostnader	-9 577	-1 861
Resultat före skatt	35 595	48 259
Skatt	-	-
Resultat efter skatt	35 595	48 259

BALANSRÄKNING (kSEK)

	2010-06-30	2009-06-30
Värdepapper (not 1) (not 5)	2 857 760	1 934 882
Bank och övriga likvida medel	74 612	36 939
Upplöpna intäkter	-	-
Övriga fordringar	3 029	12 299
Summa tillgångar	2 935 401	1 984 121
Upplöpen ersättning till fondbolag och förvaringsinstitut	-1 290	-529
Övriga skulder	-	-10 859
Summa skulder	-1 290	-11 388
Fondförmögenhet (not 2)	2 934 111	1 972 733
Poster inom linjen		
Ställda säkerheter för derivat	-	-
Erhållna säkerheter för derivat	-	-

FONDENS INNEHAV, 2010-06-30

INNEHAV (kSEK)

Not 1 Värdepapper	Antal	Kurs Valuta	Marknadsvärde (kSEK)	Anskaffningsvärde (kSEK)	Fond-vikt %	Index-vikt %
DAGLIGVAROR			328 022	294 383	11,2	11,6
Altria Group	81 099	20,05 USD	12 601	10 524	0,4	
Archer-Daniels-Midland Co	25 063	25,92 USD	5 034	5 293	0,2	
Avon Products	16 730	27,33 USD	3 543	3 543	0,1	
Brown Forman Corp	4 226	57,36 USD	1 878	1 432	0,1	
Campbell Soup Co (US)	7 345	35,78 USD	2 037	1 642	0,1	
Clorox Company	5 451	62,61 USD	2 645	2 211	0,1	
Coca-Cola Co	89 852	50,14 USD	34 912	33 298	1,2	
Coca-Cola Enterprises	12 495	26,18 USD	2 535	1 708	0,1	
Colgate Palmolive	19 238	78,13 USD	11 648	10 029	0,4	
Conagra Foods Inc	17 306	23,50 USD	3 152	2 607	0,1	
Constellation Brands Inc-A	7 831	15,49 USD	940	748	0,0	
Costco Wholesale Co	17 124	55,53 USD	7 369	6 378	0,3	
CVS Corp	54 189	29,71 USD	12 476	12 519	0,4	
Dean Foods Co	7 600	10,15 USD	598	1 048	0,0	
Dr Pepper Snapple Group Inc	9 921	37,94 USD	2 917	1 765	0,1	
Estee Lauder Companies-CI A	4 627	56,05 USD	2 010	1 290	0,1	
General Mills Inc	25 666	35,29 USD	7 019	5 228	0,2	
Hershey Co	6 487	48,19 USD	2 422	1 762	0,1	
Hj Heinz Co	12 317	43,48 USD	4 150	3 516	0,1	
Hormel Foods Corp	2 723	40,85 USD	862	735	0,0	
JM Smucker Co	4 646	59,87 USD	2 156	1 535	0,1	
Kellogg Co	9 929	50,66 USD	3 898	3 457	0,1	
Kimberly Clark	16 210	61,00 USD	7 663	6 487	0,3	
Kraft Foods Inc-Class A	67 701	28,12 USD	14 753	13 876	0,5	
Kroger Co	25 875	19,75 USD	3 960	4 398	0,1	
Lorillard Inc	6 040	72,48 USD	3 392	3 191	0,1	
McCormick & Co	5 125	38,16 USD	1 516	1 218	0,1	
Mead Johnson Nutrition A	7 984	50,39 USD	3 118	2 211	0,1	
Molson Coors Brewing Co-B	6 185	42,61 USD	2 042	2 143	0,1	
Pepsico	63 692	61,04 USD	30 127	26 324	1,0	
Philip Morris International	73 344	46,10 USD	26 202	23 996	0,9	
Procter & Gamble Co	113 224	60,21 USD	52 829	45 210	1,8	
Reynolds American Inc	6 590	52,25 USD	2 668	2 072	0,1	
Safeway Inc	15 492	19,68 USD	2 363	2 390	0,1	
Sara Lee Corp	25 839	14,23 USD	2 849	1 839	0,1	
Supervalu Inc	7 898	11,21 USD	686	973	0,0	
Sysco Corp	23 102	28,85 USD	5 165	4 194	0,2	
Tyson Foods Inc-CI A	11 932	16,75 USD	1 549	1 146	0,1	
Wal Mart Stores	81 313	48,74 USD	30 712	30 189	1,0	

forts nästa sida

LÄNSFÖRSÄKRINGAR USA INDEX

forts USA Index

Not 1 Värdepapper	Antal	Kurs	Valuta	Marknads- värde (kSEK)	Anskaffnings- värde (kSEK)	Fond- vikt %	Index- vikt %
Walgreen Co	38 381	26,77	USD	7 962	9 298	0,3	
Whole Foods Market Inc	5 861	36,69	USD	1 666	960	0,1	
ENERGI				300 250	311 289	10,2	10,7
Anadarko Petroleum Corp	19 224	36,15	USD	5 385	7 395	0,2	
Apache Corp	13 134	85,20	USD	8 672	8 563	0,3	
Baker Hughes Inc	16 762	42,04	USD	5 461	5 112	0,2	
Cabot Oil & Gas Corp	3 899	31,76	USD	960	1 095	0,0	
Cameron International Corp	9 553	33,18	USD	2 456	2 425	0,1	
Chesapeake Energy Corp	25 510	21,53	USD	4 256	4 664	0,1	
ChevronTexaco Corp	78 272	68,49	USD	41 543	40 385	1,4	
ConocoPhillips	57 967	49,88	USD	22 406	20 387	0,8	
Consol Energy Inc	7 479	35,16	USD	2 038	2 394	0,1	
Denbury Resources Inc	15 531	15,04	USD	1 810	1 868	0,1	
Devon Energy Corp	17 442	61,83	USD	8 357	8 401	0,3	
Diamond Offshore Drilling	2 696	61,23	USD	1 279	1 787	0,0	
El Paso Corp	27 570	11,39	USD	2 433	2 081	0,1	
Eog Resources Inc	9 862	100,50	USD	7 681	5 702	0,3	
Exxon Mobil Corp	200 215	57,01	USD	88 453	106 363	3,0	
FMC Technologies	4 768	53,01	USD	1 959	1 621	0,1	
Halliburton Co	35 320	25,07	USD	6 862	6 515	0,2	
Helmerich & Payne	4 011	38,01	USD	1 181	1 156	0,0	
Hess Corp	11 389	51,63	USD	4 557	4 995	0,2	
Marathon Oil Corp	27 612	31,61	USD	6 764	6 544	0,2	
Massey Energy Co	3 524	28,66	USD	783	676	0,0	
Murphy Oil Corp	7 471	50,18	USD	2 905	3 210	0,1	
Nabors Industries Ltd	11 169	18,03	USD	1 561	1 540	0,1	
National Oilwell Varco Inc	16 334	33,23	USD	4 206	4 719	0,1	
Noble Energy Inc	6 816	60,50	USD	3 196	3 306	0,1	
Occidental Petroleum	31 662	78,81	USD	19 337	16 437	0,7	
Peabody Energy Corp	10 535	40,36	USD	3 295	2 920	0,1	
Pioneer Natural Resources Co	4 537	61,07	USD	2 147	1 098	0,1	
Range Resources Corp	6 236	41,38	USD	2 000	2 265	0,1	
Rowan Companies Inc	4 468	22,35	USD	774	711	0,0	
Schlumberger	46 640	56,20	USD	20 312	20 434	0,7	
Smith International Inc	9 699	38,33	USD	2 881	2 157	0,1	
Southwestern Energy Co	13 521	39,52	USD	4 141	4 466	0,1	
Sunoco Inc	4 789	35,54	USD	1 319	1 002	0,0	
Tesoro Corp	5 128	12,20	USD	485	581	0,0	
Valero Energy Corp	22 092	18,11	USD	3 100	3 079	0,1	
Williams Cos Inc	22 831	18,64	USD	3 298	3 033	0,1	
FINANS				468 477	413 460	16,0	16,2
Affac	18 322	42,79	USD	6 075	5 184	0,2	
Allstate Corp	21 039	28,97	USD	4 723	4 234	0,2	
American Express	46 698	40,45	USD	14 638	9 729	0,5	
American International Group	5 291	35,57	USD	1 458	1 265	0,0	
Ameriprise Financial Inc	9 999	36,58	USD	2 834	2 145	0,1	
AON Corp	10 379	37,72	USD	3 034	2 866	0,1	
Apartment Invt & Mgmt Co -A	4 894	20,14	USD	764	459	0,0	
Assurant Inc	4 610	35,18	USD	1 257	875	0,0	
AvalonBay Communities Inc	3 182	95,45	USD	2 354	1 590	0,1	
Bank Of America Corp	391 265	14,71	USD	44 601	38 514	1,5	
Bank of New York Mellon	47 204	25,15	USD	9 200	10 092	0,3	
Bb&T Corp	27 027	27,16	USD	5 688	4 710	0,2	
Berkshire Hathaway B	64 541	80,08	USD	40 052	34 555	1,4	
Boston Properties Inc	5 420	72,94	USD	3 064	2 181	0,1	
Capital One Financial Corp	17 790	41,39	USD	5 706	3 727	0,2	
Cb Richard Ellis Group Inc-A	10 414	14,19	USD	1 145	755	0,0	
Chubb Corp	12 891	50,25	USD	5 020	4 005	0,2	
Cincinnati Financial Corp	6 097	26,16	USD	1 236	1 054	0,0	
Citigroup Inc	866 061	3,83	USD	25 705	22 875	0,9	
CME Group Inc	2 603	289,67	USD	5 843	6 413	0,2	
Comerica Inc	6 398	37,61	USD	1 865	1 108	0,1	
Discover Financial Services	21 272	14,05	USD	2 316	1 750	0,1	
Dun & Bradstreet Corp	1 981	67,97	USD	1 043	1 247	0,0	
Equity Residential	10 996	42,33	USD	3 607	2 149	0,1	
eTrade Financial Corp	6 400	12,03	USD	597	701	0,0	
Federated Investors Inc-CI B	3 511	21,08	USD	574	664	0,0	
Fifth Third Bancorp	31 148	12,93	USD	3 121	1 878	0,1	
First Horizon National Corp	8 468	11,83	USD	776	749	0,0	
Franklin Resources Inc	5 796	87,06	USD	3 910	3 385	0,1	
Genworth Financial Inc-CI A	19 138	13,36	USD	1 981	1 123	0,1	
Goldman Sachs Group Inc	20 526	133,80	USD	21 283	23 019	0,7	
Hartford Financial Svcs Grp	16 026	22,41	USD	2 783	2 203	0,1	
HCP Inc	11 468	32,44	USD	2 883	2 113	0,1	
Health Care Reit Inc	4 804	42,68	USD	1 589	1 322	0,1	
Host Hotels & Resorts Inc	25 348	13,81	USD	2 713	1 880	0,1	
Hudson City Bancorp Inc	18 691	12,33	USD	1 786	1 841	0,1	
Huntington Bancshares Inc	27 551	5,74	USD	1 225	862	0,0	
IntercontinentalExchange Inc	2 878	115,31	USD	2 572	2 388	0,1	
Invesco Ltd	18 000	17,41	USD	2 428	2 443	0,1	
J P Morgan Chase & Co	154 946	37,33	USD	44 823	42 581	1,5	
Janus Capital Group Inc	7 340	9,17	USD	522	590	0,0	
Keycorp	34 531	7,92	USD	2 119	1 490	0,1	
Kimco Realty Corp	15 729	13,81	USD	1 683	1 397	0,1	
Legg Mason Inc	6 252	29,04	USD	1 407	1 143	0,0	
Leucadia National Corp	7 342	19,97	USD	1 136	1 261	0,0	

Not 1 Värdepapper	Antal	Kurs	Valuta	Marknads- värde (kSEK)	Anskaffnings- värde (kSEK)	Fond- vikt %	Index- vikt %
Lincoln National Corp	11 866	24,89	USD	2 289	1 761	0,1	
Loews Corp	13 863	33,26	USD	3 573	3 072	0,1	
M & T Bank Corp	3 280	87,19	USD	2 216	1 317	0,1	
Marsh & McLennan Cos	20 743	22,82	USD	3 668	3 197	0,1	
Marshall & Ilsley Corp	20 300	7,52	USD	1 183	966	0,0	
MetLife Inc	31 973	38,38	USD	9 509	7 819	0,3	
Moody's Corp	7 566	20,17	USD	1 183	1 596	0,0	
Morgan Stanley	54 574	23,79	USD	10 061	12 265	0,3	
Nasdaq OMX Group	6 014	18,12	USD	844	944	0,0	
Northern Trust Corp	9 494	47,56	USD	3 499	3 947	0,1	
Nyse Euronext	10 219	28,35	USD	2 245	2 247	0,1	
Peoples United Financial	14 603	13,75	USD	1 556	1 724	0,1	
Plum Creek Timber Co	6 339	35,22	USD	1 730	1 685	0,1	
PNC Financial Services Group	20 195	57,92	USD	9 064	7 000	0,3	
Principal Financial Group	12 515	24,09	USD	2 336	2 108	0,1	
Progressive Corp	26 362	18,93	USD	3 867	3 300	0,1	
Prologis	18 528	10,65	USD	1 529	1 379	0,1	
Prudential Financial Inc	18 151	54,81	USD	7 709	5 775	0,3	
Public Storage Common	5 273	89,62	USD	3 662	2 702	0,1	
Regions Financial Corp	46 794	6,83	USD	2 477	1 528	0,1	
Schwab (Charles) Corp	38 190	14,18	USD	4 197	5 079	0,1	
Simon Property Group Inc	11 302	82,51	USD	7 226	4 862	0,2	
Slm Corp	18 744	10,82	USD	1 522	1 058	0,1	
State Street Corp	19 363	34,15	USD	5 124	6 824	0,2	
Suntrust Banks Inc	19 553	23,78	USD	3 603	2 554	0,1	
T Rowe Price Group	10 121	44,95	USD	3 525	3 314	0,1	
Torchmark Corp	3 259	51,09	USD	1 290	969	0,0	
Travelers Cos Inc	20 094	49,61	USD	7 725	6 672	0,3	
Unum Group	13 004	21,98	USD	2 215	1 750	0,1	
US Bancorp	74 713	22,79	USD	13 195	11 002	0,4	
Wells Fargo & Co	202 069	26,16	USD	40 964	38 812	1,4	
Ventas Inc	6 116	47,30	USD	2 242	1 523	0,1	
Vornado Realty Trust	6 144	74,93	USD	3 568	2 392	0,1	
XI Capital Ltd -Class A	13 467	16,25	USD	1 696	1 138	0,1	
Zions Bancorporation	5 719	22,44	USD	995	663	0,0	
HÄLSÖVÄRD				343 624	331 462	11,7	12,0
Abbott Laboratories	60 507	46,23	USD	21 677	20 901	0,7	
Aetna Inc	16 831	26,88	USD	3 506	3 316	0,1	
Allergan	11 990	57,80	USD	5 370	4 248	0,2	
Amerisourcebergen Corp	11 028	31,84	USD	2 721	1 672	0,1	
Amgen Inc	38 164	54,39	USD	16 086	15 389	0,5	
Bard (CR) Inc	3 726	77,72	USD	2 244	2 149	0,1	
Baxter Intl	23 513	40,75	USD	7 425	9 103	0,3	
Becton, Dickinson	9 177	67,46	USD	4 797	4 822	0,2	
Biogen Idec Inc	10 525	49,00	USD	3 997	4 246	0,1	
Boston Scientific Corp	59 179	5,86	USD	2 687	4 426	0,1	
Bristol Myers Squibb	66 813	25,06	USD	12 975	10 207	0,4	
Cardinal Health Inc	14 111	33,87	USD	3 704	3 296	0,1	
CareFusion Corp	6 813	22,92	USD	1 210	145	0,0	
Celgene Corp	17 937	50,62	USD	7 036	6 436	0,2	
Cephalon Inc	2 881	57,27	USD	1 279	1 257	0,0	
Cerner Corp	2 638	77,00	USD	1 574	1 674	0,1	
Cigna Corp	10 752	31,83	USD	2 652	2 038	0,1	
Coventry Health Care Inc	5 463	17,84	USD	755	834	0,0	
Davita Inc	4 014	62,77	USD	1 953	1 522	0,1	
Dentsply International Inc	5 754	30,28	USD	1 350	1 369	0,0	
Eli Lilly & Co	39 514	33,67	USD	10 310	10 378	0,4	
Express Scripts Inc	21 462	47,08	USD	7 830	5 504	0,3	
Forest Laboratories Inc	11 829	27,66	USD	2 535	2		

LÄNSFÖRSÄKRINGAR USA INDEX

forts USA Index

Not 1 Värdepapper	Antal	Kurs Valuta	Marknads- värde (KSEK)	Anskaffnings- värde (KSEK)	Fond- vikt %	Index- vikt %
Wellpoint Inc	17 314	49,36 USD	6 623	6 664	0,2	
Zimmer Holdings Inc	8 319	54,58 USD	3 519	2 993	0,1	
INDUSTRI			295 540	250 763	10,1	10,3
3M Company	27 750	79,61 USD	17 120	13 117	0,6	
Apollo Group	5 045	43,79 USD	1 712	2 417	0,1	
Avery Dennison Corp	4 435	32,78 USD	1 127	937	0,0	
Block (H&R)	13 161	15,83 USD	1 614	1 675	0,1	
Boeing Co	29 511	63,49 USD	14 520	11 083	0,5	
Caterpillar Inc	24 379	61,39 USD	11 598	7 512	0,4	
Cintas Corp	4 836	24,32 USD	911	891	0,0	
Csx Corp	15 236	50,10 USD	5 915	4 199	0,2	
Cummins Inc	7 868	67,06 USD	4 089	2 321	0,1	
Danaher Corp	20 386	37,57 USD	5 935	4 925	0,2	
Deere & Co	16 553	56,78 USD	7 283	5 733	0,2	
Dover Corp	7 277	42,24 USD	2 382	1 981	0,1	
Eaton Corp	6 446	66,53 USD	3 323	2 482	0,1	
Emerson Electric Co	29 326	43,56 USD	9 899	7 531	0,3	
Equifax	4 943	28,45 USD	1 090	1 009	0,0	
Expeditors Intl Wash.	8 300	35,09 USD	2 257	2 128	0,1	
Fastenal Corp	5 101	50,97 USD	2 015	1 423	0,1	
Fedex Corp	12 209	71,59 USD	6 773	5 592	0,2	
First Solar	1 900	115,99 USD	1 708	1 972	0,1	
Flowserve Corp	2 195	85,95 USD	1 462	1 372	0,0	
Fluor Corp	7 040	42,71 USD	2 330	2 620	0,1	
General Dynamics Corp	15 023	58,88 USD	6 855	6 833	0,2	
General Electric Co	416 015	14,51 USD	46 778	43 447	1,6	
Goodrich Corp	4 888	67,50 USD	2 557	1 992	0,1	
Grainger (WW)	2 406	100,85 USD	1 880	1 571	0,1	
Honeywell Inc	29 807	39,38 USD	9 096	7 812	0,3	
Illinois Tool Works	15 126	41,74 USD	4 893	4 354	0,2	
Integrus Energy Group	3 136	44,06 USD	1 071	698	0,0	
Iron Mountain Inc	6 958	22,75 USD	1 227	1 454	0,0	
ITT Corp	7 141	44,63 USD	2 470	2 443	0,1	
Jacobs Engineering Group	4 893	37,12 USD	1 407	1 583	0,0	
L-3 Communications Holdings	4 505	71,84 USD	2 508	2 588	0,1	
Lockheed Martin Corp	12 282	74,59 USD	7 099	7 665	0,2	
Masco Corp	14 003	11,28 USD	1 224	1 218	0,0	
Monster Worldwide	5 007	12,20 USD	473	531	0,0	
Norfolk Southern Corp	14 410	53,78 USD	6 005	4 416	0,2	
Northrop Grumman Corp	11 801	55,15 USD	5 043	4 401	0,2	
Paccar Inc	14 215	40,99 USD	4 515	3 502	0,2	
Pall Corp	4 446	34,95 USD	1 204	954	0,0	
Parker Hannifin Corp	6 288	56,03 USD	2 730	2 304	0,1	
Pitney Bowes Inc	8 001	22,01 USD	1 365	1 360	0,0	
Precision Castparts Corp	5 529	103,67 USD	4 442	3 665	0,2	
Quanta Services	8 137	20,99 USD	1 324	1 381	0,0	
Raytheon Company	14 760	48,43 USD	5 539	5 204	0,2	
Republic Services Inc	12 681	29,89 USD	2 937	2 300	0,1	
Robert Half Int'l	5 854	24,09 USD	1 093	986	0,0	
Rockwell Automation Inc	5 571	49,63 USD	2 143	1 490	0,1	
Rockwell Collins Inc	6 139	53,82 USD	2 560	2 189	0,1	
Roper Industries Inc	3 580	56,24 USD	1 560	1 395	0,1	
Rr Donnelley & Sons Co	8 074	16,44 USD	1 029	895	0,0	
Ryder System Inc	2 126	40,72 USD	671	527	0,0	
Southwest Airlines Co	29 063	11,29 USD	2 543	1 673	0,1	
Stericycle Inc	3 267	66,01 USD	1 671	1 260	0,1	
Tetxon Inc	10 650	17,00 USD	1 403	997	0,0	
Union Pacific Corp	19 696	70,54 USD	10 767	8 163	0,4	
United Parcel Service	38 702	57,76 USD	17 323	15 283	0,6	
United Technologies Corp	36 492	65,29 USD	18 463	15 279	0,6	
Waste Management	18 907	31,46 USD	4 609	4 026	0,2	
IT			529 478	455 386	18,0	18,8
Adobe Systems	20 461	26,94 USD	4 272	4 695	0,1	
Advanced Micro Devices	22 001	7,59 USD	1 294	859	0,0	
Agilent Technologies Inc	13 599	29,36 USD	3 094	2 194	0,1	
Akamai Technologies Inc.	6 725	41,77 USD	2 177	1 116	0,1	
Altera Corp	11 589	25,15 USD	2 259	1 548	0,1	
Amphenol Corp	6 761	40,15 USD	2 104	1 806	0,1	
Analog Devices Inc	11 598	28,29 USD	2 543	2 214	0,1	
Apple Inc	35 350	257,10 USD	70 429	39 441	2,4	
Applied Materials Inc	52 326	12,38 USD	5 020	4 681	0,2	
Autodesk Inc	8 992	24,59 USD	1 713	1 552	0,1	
Automatic Data Process	19 664	40,39 USD	6 155	5 587	0,2	
BMC Software	7 132	35,09 USD	1 939	1 907	0,1	
Broadcom Corp-CI A	16 780	33,59 USD	4 368	3 322	0,1	
CA Inc	15 427	18,72 USD	2 238	2 168	0,1	
Cisco Systems	223 122	21,60 USD	37 347	34 279	1,3	
Citrix Systems Inc	7 176	43,02 USD	2 392	1 799	0,1	
Cogniant Tech Solutions Crp A	11 617	50,74 USD	4 568	2 622	0,2	
Computer Sciences Corp	6 005	45,43 USD	2 114	2 068	0,1	
Compuware Corp	8 946	8,10 USD	562	492	0,0	
Corning	60 787	16,32 USD	7 688	7 224	0,3	
Dell	67 126	12,42 USD	6 461	6 423	0,2	
Electronic Arts Inc	12 799	14,65 USD	1 453	2 090	0,0	
Emc Corp/Mass	80 040	18,69 USD	11 593	8 250	0,4	
Fidelity National Information Services	12 897	27,17 USD	2 715	2 129	0,1	

Not 1 Värdepapper	Antal	Kurs Valuta	Marknads- värde (KSEK)	Anskaffnings- värde (KSEK)	Fond- vikt %	Index- vikt %
Fiserv Inc	5 945	46,00 USD	2 119	2 041	0,1	
Flir Systems Inc	5 848	29,35 USD	1 330	1 062	0,0	
Google	9 421	456,37 USD	33 318	31 210	1,1	
Harris Corp	5 099	42,70 USD	1 687	1 297	0,1	
Hewlett-Packard Co	91 723	43,90 USD	31 204	26 102	1,1	
IBM Corp	50 624	124,43 USD	48 814	42 231	1,7	
Intel Corp	215 249	19,82 USD	33 060	27 181	1,1	
Intuit Inc	12 240	35,09 USD	3 328	2 628	0,1	
Jabil Circuit Inc	7 815	13,73 USD	831	599	0,0	
Jds Uniphase Corp	9 096	10,23 USD	721	466	0,0	
Juniper Networks	20 472	23,22 USD	3 684	3 803	0,1	
Kia-Tencor Corporation	6 680	28,45 USD	1 473	1 430	0,1	
Lexmark Intl Inc	3 223	34,18 USD	854	498	0,0	
Linear Technology Corp	8 678	28,07 USD	1 888	1 601	0,1	
LSI Logic Corp	25 768	4,73 USD	945	873	0,0	
Mastercard Inc-Class A	3 766	203,72 USD	5 945	5 408	0,2	
Mcafee Inc	6 127	31,12 USD	1 478	1 849	0,1	
Memc Electronic Materials	9 266	10,10 USD	725	1 313	0,0	
Microchip Technology Inc	7 129	28,06 USD	1 550	1 251	0,1	
Micron Technology	33 205	8,67 USD	2 231	1 487	0,1	
Microsoft Corp	297 450	23,47 USD	54 099	51 618	1,8	
Molex Inc	5 310	18,88 USD	777	676	0,0	
Motorola Inc	90 261	6,79 USD	4 749	4 482	0,2	
National Semiconductor Corp	9 035	13,66 USD	956	959	0,0	
Netapp Inc	13 434	37,95 USD	3 951	2 173	0,1	
Novell Inc	13 700	5,83 USD	619	438	0,0	
Novellus Systems Inc	3 930	25,92 USD	789	577	0,0	
Nvidia Corp	21 668	10,57 USD	1 775	1 930	0,1	
Oracle Systems Corp	152 337	21,81 USD	25 747	24 183	0,9	
Paychex	12 530	25,94 USD	2 519	2 625	0,1	
Qlogic Corp	4 697	17,03 USD	620	545	0,0	
Qualcomm	65 518	33,24 USD	16 877	21 736	0,6	
Red Hat Inc	7 335	29,39 USD	1 671	1 318	0,1	
Saic	11 927	16,91 USD	1 563	1 632	0,1	
Salesforce.Com	4 295	87,04 USD	2 897	1 434	0,1	
Sandisk Corp	8 916	44,15 USD	3 050	1 078	0,1	
Symantec Corp	31 515	14,13 USD	3 451	3 869	0,1	
Tellabs Inc	14 991	6,61 USD	768	678	0,0	
Teradata Corp	6 542	31,26 USD	1 585	1 189	0,1	
Teradyne Inc	7 119	10,12 USD	558	438	0,0	
Texas Instruments	48 370	23,89 USD	8 955	7 635	0,3	
Total System Services	7 756	13,66 USD	821	841	0,0	
VeriSign	7 157	26,91 USD	1 492	1 210	0,1	
Western Digital	8 918	30,87 USD	2 133	1 961	0,1	
Western Union Co	26 696	15,06 USD	3 116	3 526	0,1	
Visa A	17 408	71,87 USD	9 695	11 262	0,3	
Xerox Corp	52 735	8,24 USD	3 367	3 182	0,1	
Xilinx Inc	10 760	25,50 USD	2 126	1 727	0,1	
Yahoo	46 446	14,09 USD	5 071	5 671	0,2	
KRAFT			111 943	105 890	3,8	3,7
Aes Corp	26 298	9,42 USD	1 920	2 214	0,1	
Allegheny Energy Inc	6 304	20,82 USD	1 017	1 222	0,0	
Ameren Corporation	9 257	23,90 USD	1 714	1 723	0,1	
American Electric Power	18 632	32,67 USD	4 717	3 951	0,2	
Centerpoint Energy Inc	15 485	13,29 USD	1 595	1 315	0,1	
CH Robinson Worldwide Inc	6 501	56,46 USD	2 844	2 613	0,1	
Cms Energy Corp	8 595	14,88 USD	991	799	0,0	
Consolidated Edison Inc	10 943	43,35 USD	3 676	3 134	0,1	
Constellation Energy Group	7 880	33,09 USD	2 021	1 695	0,1	
Dominion Resources Inc/Va	23 397	39,17 USD	7 102	5 906	0,2	
Dte Energy Company	6 448	45,47 USD	2 272	1 656	0,1	
Duke Energy Corp	51 067	16,10 USD	6 371	5 579	0,2	
Edison International	12 706	31,91 USD	3 142	2 959	0,1	
Entergy Corp	7 372	72,40 USD	4 136	4 269	0,1	
Equitable Resources	5 492	36,47 USD	1 552	1 619	0,1	
Exelon Corp	25 733	38,13 USD	7 604	9 327	0,3	
Firstenergy Corp	11 916	35,44 USD	3 273	3 717	0,1	
NextEra Energy Inc	16 119	48,37 USD	6 042	6 786	0,2	
Nicor Inc	1 831	40,85 USD	580	492	0,0	
Nisource Inc	10 511	14,63 USD	1 192	937	0,0	
Northeast Utilities	6 863	25,55 USD	1 359	1 140	0,0	
NRG ENERGY	10 204	21,49 USD	1 699	1 851	0,1	
Oneok	4 093	43,90 USD	1 392	1 348	0,0	
P G & E Corp	14 448	41,41 USD	4 636	4 209	0,2	
Pepco Holdings Inc	8 539	15,79 USD	1 045	873	0,0	
Pinnacle West Capital	4 151	36,46 USD	1 173	913	0,0	
Ppl Corporation	18 280	25,01 USD	3 543	4 312	0,1	
Progress Energy Inc	11 061	39,38 USD	3 375	3 070	0,1	
Public SV Enterprise Co	19 738	31,59 USD	4 832	4 907	0,2	
Questar Corp	6 868	45,59 USD	2 426	1 827	0,1	
Scana Corp	4 271	36,10 USD	1 195	1 029	0,0	
Sempra Energy	9 670	47,34 USD	3 547	3 480	0,1	
Southern Company	31 952	33,46 USD	8 285	7 023	0,3	
Spectra Energy	25 262	20,40 USD	3 994	3 259	0,1	
Teco Energy Inc	8 724	15,16 USD	1 025	812	0,0	
Wisconsin Energy Corp	4 552	51,22 USD	1 807	1 459	0,1	

forts nästa sida

LÄNSFÖRSÄKRINGAR USA INDEX

forts USA Index

Not 1 Värdepapper	Antal	Kurs Valuta	Marknads- värde (KSEK)	Anskaffnings- värde (KSEK)	Fond- vikt %	Index- vikt %
Xcel Energy Inc	17 818	20,64 USD	2 850	2 469	0,1	
RÄVAROR			97 107	91 590	3,3	3,4
Air Gas Inc	3 367	62,57 USD	1 633	1 100	0,1	
Air Products & Chemicals Inc	8 320	65,88 USD	4 248	4 339	0,1	
Ak Steel Holding Corp	4 514	12,32 USD	431	590	0,0	
Alcoa Inc	40 453	10,47 USD	3 282	3 452	0,1	
Allegheny Technologies Inc	3 854	46,25 USD	1 381	1 042	0,0	
Ball Corp	3 732	53,30 USD	1 541	1 254	0,1	
Bemis Company	4 002	27,29 USD	846	773	0,0	
Cf Industries Holdings	2 021	64,70 USD	1 013	1 278	0,0	
Cliffs Natural Resources Inc	5 413	49,28 USD	2 067	1 770	0,1	
Dow Chemical Co	44 925	24,69 USD	8 596	6 848	0,3	
Du Pont (E.I.) De Nemours	35 336	35,31 USD	9 669	7 952	0,3	
Eastman Chemical Company	2 884	55,36 USD	1 237	883	0,0	
Ecolab Inc	9 277	45,40 USD	3 264	2 852	0,1	
Fmc Corp	2 778	58,46 USD	1 259	1 012	0,0	
Freeport-Mcmoran Copper	18 354	61,50 USD	8 747	8 412	0,3	
International Paper Co	16 996	22,98 USD	3 027	2 095	0,1	
Intl Flavors Fragrances	3 271	43,20 USD	1 095	821	0,0	
Meadwestvaco Corp	6 583	22,68 USD	1 157	920	0,0	
Monsanto Co	21 318	46,86 USD	7 741	12 947	0,3	
Newmont Mining Corp	19 147	61,99 USD	9 198	6 689	0,3	
Nucor Corp	12 325	39,06 USD	3 731	4 200	0,1	
Owens-Illinois Inc	6 875	26,70 USD	1 422	1 566	0,0	
Pactiv Corporation	5 188	27,94 USD	1 123	923	0,0	
Ppg Industries Inc	6 512	61,62 USD	3 110	2 361	0,1	
Praxair Inc	11 980	77,63 USD	7 207	6 837	0,2	
Sealed Air Corp	6 481	19,99 USD	1 004	977	0,0	
Sigma-Aldrich	4 800	50,57 USD	1 881	1 808	0,1	
Titanium Metals Corp	3 354	18,28 USD	475	223	0,0	
United States Steel Corp	5 619	39,72 USD	1 730	1 689	0,1	
Weyerhaeuser Co	8 293	35,56 USD	2 285	2 239	0,1	
Vulcan Materials Co	4 971	44,33 USD	1 708	1 735	0,1	
SÄLLANKÖPSVAROR			297 855	242 715	10,2	10,2
Abercrombie & Fitch Company	3 448	30,97 USD	828	732	0,0	
Amazon.com Inc.	13 346	111,85 USD	11 568	8 991	0,4	
Autonation Inc	3 758	19,79 USD	576	506	0,0	
Autozone Inc	1 142	196,72 USD	1 741	1 362	0,1	
Bed Bath & Beyond Inc	10 193	37,87 USD	2 991	2 430	0,1	
Best Buy Co Inc	13 361	34,32 USD	3 553	3 803	0,1	
Big Lots Inc	3 384	32,72 USD	858	660	0,0	
Carmax Inc	8 700	20,34 USD	1 371	1 444	0,0	
Carnival Corp	16 932	30,75 USD	4 035	3 483	0,1	
Cbs Corp-Class B Non Voting	26 519	13,36 USD	2 746	1 870	0,1	
Coach Inc	12 251	37,25 USD	3 536	2 691	0,1	
Comcast Corp-CI A	110 620	17,70 USD	15 173	12 254	0,5	
Darden Restaurants Inc	5 435	39,29 USD	1 655	1 472	0,1	
DeVry Inc	2 352	53,59 USD	977	854	0,0	
Directv Group Inc/The	36 456	34,44 USD	9 730	7 433	0,3	
Discovery Communicate Holding	11 060	35,63 USD	3 054	2 449	0,1	
Dr Horton Inc	10 476	10,08 USD	818	788	0,0	
Eastman Kodak Co	11 084	4,57 USD	393	282	0,0	
eBay Inc	44 074	19,90 USD	6 797	6 294	0,2	
Expedia Inc	8 216	19,33 USD	1 231	1 102	0,0	
Family Dollar Stores	5 376	38,12 USD	1 588	1 331	0,1	
Ford Motor Co	131 363	10,34 USD	10 526	7 014	0,4	
Fortune Brands Inc	5 934	39,79 USD	1 830	1 698	0,1	
Gamestop Corp-Class A	5 987	18,50 USD	858	1 064	0,0	
Gannett Co	8 980	14,29 USD	994	557	0,0	
GAP	18 565	19,88 USD	2 860	2 537	0,1	
Genuine Parts Co	6 176	40,01 USD	1 915	1 608	0,1	
Goodyear Tire & Rubber Co	9 546	10,34 USD	765	831	0,0	
Harley-Davidson Inc	9 143	23,54 USD	1 668	1 354	0,1	
Harman International	2 892	30,66 USD	687	538	0,0	
Hasbro Inc	5 221	42,09 USD	1 703	1 060	0,1	
Home Depot Inc	66 245	28,64 USD	14 702	12 545	0,5	
Interpublic Group Of Cos Inc	19 094	7,37 USD	1 091	751	0,0	
Intl Game Technology	11 570	16,38 USD	1 469	1 529	0,1	
J.C. Penney Co Inc	9 226	21,93 USD	1 568	2 014	0,1	
Johnson Controls	26 199	27,38 USD	5 559	4 431	0,2	
Kohls Corp	11 967	48,07 USD	4 458	4 315	0,2	
Leggett & Platt Inc	5 800	20,41 USD	917	703	0,0	
Lennar Corp-CI A	5 956	14,15 USD	653	515	0,0	
Limited Brands Inc	10 439	22,39 USD	1 811	997	0,1	
Lowe's Companies	57 355	20,64 USD	9 174	8 911	0,3	
Macy'S Inc	16 467	18,20 USD	2 322	1 714	0,1	
Marriott International-CI A	9 933	31,07 USD	2 392	1 817	0,1	
Mattel Inc	14 070	21,42 USD	2 335	1 791	0,1	
McDonald's Corp	41 917	66,51 USD	21 604	18 505	0,7	
Mcgraw-Hill Inc	12 336	29,04 USD	2 776	2 855	0,1	
Meredith Corp	1 397	32,08 USD	347	310	0,0	
New York Times Co -CI A	4 717	9,08 USD	332	306	0,0	
Newell Rubbermaid Inc	10 617	14,87 USD	1 223	1 009	0,0	
News Corp-CI A	87 890	12,24 USD	8 336	7 073	0,3	
Nike, B	15 192	68,68 USD	8 086	6 563	0,3	
Nordstrom Inc	6 453	33,09 USD	1 655	1 078	0,1	

Not 1 Värdepapper	Antal	Kurs Valuta	Marknads- värde (KSEK)	Anskaffnings- värde (KSEK)	Fond- vikt %	Index- vikt %
Office Depot Inc	11 348	4,01 USD	353	477	0,0	
Omnicom Group	12 130	34,99 USD	3 289	3 015	0,1	
O'Reilly Automotive Inc	5 342	48,12 USD	1 992	1 549	0,1	
Polo Ralph Lauren Corp	2 232	74,09 USD	1 281	947	0,0	
Priceline.com Inc.	1 778	182,39 USD	2 513	2 172	0,1	
Pulte Homes Inc	12 015	8,48 USD	790	830	0,0	
Radioshack Corp	5 126	19,75 USD	785	629	0,0	
Ross Stores	4 823	54,27 USD	2 028	1 533	0,1	
Scripps Networks Inter-CI A	3 473	41,25 USD	1 110	844	0,0	
Sears Holdings Corp	1 863	67,01 USD	967	956	0,0	
Sherwin-Williams Co/The	3 617	70,80 USD	1 984	1 491	0,1	
Snap-On Inc	2 340	41,32 USD	749	642	0,0	
Stanley Works/The	6 158	50,58 USD	2 414	1 595	0,1	
Staples Inc	28 383	19,29 USD	4 243	4 672	0,1	
Starbucks Corp	29 029	25,17 USD	5 662	3 548	0,2	
Starwood Hotels & Resorts	7 301	42,86 USD	2 425	1 519	0,1	
Target Corp	29 326	49,73 USD	11 301	9 402	0,4	
Tiffany & Co	4 850	39,10 USD	1 470	1 176	0,1	
Time Warner	44 824	29,59 USD	10 278	8 545	0,4	
Time Warner Cable A	13 733	53,52 USD	5 696	3 455	0,2	
TJX Co's Inc	16 363	42,45 USD	5 383	3 949	0,2	
Urban Outfitters	5 075	35,20 USD	1 384	1 166	0,0	
Walt Disney Co	75 587	32,41 USD	18 984	14 654	0,6	
Washington Post -CI B	229	415,37 USD	737	647	0,0	
VF Corp	3 448	72,20 USD	1 929	1 560	0,1	
Whirlpool Corp	2 927	90,20 USD	2 046	974	0,1	
Viacom Inc-Class B	23 679	32,01 USD	5 874	4 317	0,2	
Wyndham Worldwide Corp	6 857	20,65 USD	1 097	709	0,0	
Wynn Resorts Ltd	2 704	80,13 USD	1 679	788	0,1	
Yum! Brands	18 304	39,32 USD	5 577	4 730	0,2	
TELEKOMMUNIKATION			85 206	83 546	2,9	3,0
American Tower Corp-CI A	15 663	45,07 USD	5 470	3 913	0,2	
AT&T Inc	230 148	24,26 USD	43 267	43 622	1,5	
Centurytel Inc	11 841	33,72 USD	3 094	2 876	0,1	
Frontier Communications Corp	11 375	7,30 USD	643	648	0,0	
Metro PCS Communications	10 549	8,35 USD	683	975	0,0	
Qwest Communications Intl	58 437	5,30 USD	2 400	1 918	0,1	
Sprint Nextel Corp (FON Group)	116 392	4,36 USD	3 933	4 169	0,1	
Verizon Communications	110 577	28,35 USD	24 293	24 334	0,8	
Windstream Corp	17 156	10,70 USD	1 423	1 091	0,0	
TERMIN			258	-	0,0	0,0
S&P 500 Index Sep10	9 500	1 038,80 USD	258	-	-	-
SUMMA REGLERAD MARKNAD			2 857 760	2 580 484	97,4	100,0
VÄRDEPAPPER			2 857 760	2 580 484	97,4	100,0
Övrigt enligt balansräkning			76 351		2,6	
FONDFÖRMÖGENHET			2 934 111		100,0	100,0

forts nästa sida

LÄNSFÖRSÄKRINGAR USA INDEX

forts USA Index

Not 2 Förändring av fondförmögenhet (kSEK)	2010-06-30	2009-06-30
Fondförm. vid årets början	2 684 473	-
Andelsutgivning	509 355	1 924 474
Andelsinlösen	-262 324	-
Resultat efter skatt	35 595	48 259
Utdelat till andelsägarna	-32 989	-
Fondförmögenhet	2 934 111	1 972 733

Not 3 Värdeförändring på aktier m m (kSEK)	2010	2009
Realisationsvinst	98 023	44 413
Realisationsförlust	-67 762	-13 479
Orealiserade värdeförändringar	-19 157	14 955
Värdeförändring på aktier m m	11 103	45 889

Not 4 Värdeförändring på aktier m m (kSEK)	2010	2009
Bankkostnader	-77	0
Övriga kostnader	0	-
Övriga kostnader	-77	0

Not 5 Indexterminer - Exponering 2010-06-30 (kSEK)

Valuta	Namn	Köpt/Sålt	Antal Nominellt	Marknadsvärde underliggande (kSEK)	% av fondförmögenhet
USD	S&P 500 Index Sep10	Köpt	9 500	76 475	2,6

Not 6 Sammanställning emittenter % av fondförmögenheten

American Express	0,6
------------------	-----

Ordförande och Verkställande direktör för Länsförsäkringar Fondförvaltning AB (publ), org nr 556364-2783 avlämnar halvårsredogörelse för Länsförsäkringar USA Index, org nr 515602-3227.

Stockholm den 27 augusti 2010

Mats Ericsson
Ordförande

Eva Gottfridsdotter-Nilsson
Verkställande direktör

Denna delårsrapport har inte varit föremål för särskild granskning av revisorerna.

AVKASTNING 2010

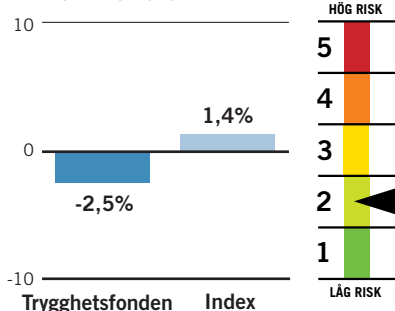

FONDFAKTA

Startdatum	1990-12-10
Startkurs	100 kr
Utdelning kr/andel	4,69 kr
Utdelningsdatum	2010-03-05
Förvaltningsavgift*	1,50% - 1,52%
Inköpsavgift	0%
Försäljningsavgift	0%
Omsättningshastighet, ggr	1,13
Transaktionskostnad	0,09%
	5 485 kSEK
TER	1,64%
Förvaltningsavgift i kr vid:	
10 000 kr engångsinsättning	159,28 kr
100 kr löpande sparande	9,97 kr
Omsättning via närstående institut i %	0,00%
PPM-nr	599 795
Bankgiro	5885-0165

* Kostnaden för förvaring medräknas i förvaltningsavgiften. Förvaringskostnaden kan inte anges på förhand av fondbolaget utan kan endast uppskattas. Fondens förvaltningsavgift redovisas därför inom ett uppskattat intervall.

Ansvarig förvaltare

Björn Jonsson, Alfred Berg

Placeringsinriktning

Fonden är en blandfond som placerar 45 procent i räntebärande värdepapper, 30 procent i globala aktier inklusive tillväxtmarknader, 15 procent i svenska aktier, 5 procent i svenska fastigheter och 5 procent i valutafond. Jämförelseindex är 30 procent Handelsbankens Obligationsindex (SHB All Bond), 10 procent Lehman Euro Corporate 500, 5 procent SHB Sweden All Index-linked, 15 procent SBX, 5 procent Carnegie Fastighetsindex, 27 procent MSCI World, 3 procent MSCI Emerging Markets 5 procent Euro Overnight Index Avarage.

Handel med optioner och terminer

Fonden har tillstånd att handla med optioner, terminer och swapavtal. Fonden har under året i begränsad omfattning placerat i aktieindex- och ränteterminer i syfte att effektivisera förvaltningen.

FONDENS TIO STÖRSTA INNEHAV

Största innehav	(kSEK)	% av fonden
Fortis L Fund Bond Corp Euro (I)	500 238	9,7
Fortis L Fund Currency World (C)	230 658	4,5
SEB bolån nr 565	157 430	3,0
iShares MSCI Em Mkts ETF	152 087	2,9
Nordbanken Hypotek lån 5524	141 309	2,7
Sv Säkerställda Oblig AB lån 125 127 381	125 381	2,5
Intrum Justitia	100 559	1,9
Spintab lån 176	93 797	1,8
PA Resources BTA 1006	70 110	1,4
Securitas, B	66 234	1,3

Turbulent första halvår

Trygghetsfondens allokering påverkade avkastningen positivt. Men de kraftiga börsfallen i maj och i slutet av juni påverkade fonden negativt.

FÖRVALTNINGSBERÄTTELSE

Trygghetsfonden är en blandfond som placerar i aktier, räntebärande värdepapper, fastigheter och i en valutafond. I början av året hade fonden en övervikt mot aktier och mindre investerat räntebärande värdepapper. Anledningen till fondens tyngdpunkt mot aktiemarknaden var att förvaltaren ansåg att konjunkturen skulle fortsätta att stabiliseras.

Bland regioner hade fonden övervikt mot tillväxtmarknader i början av året, en position som sedan minskades eftersom den ekonomiska tillväxten på dessa marknader förväntades avta. Förvaltaren har även varit positivt inställd till börserna i Sverige och USA eftersom dessa har påverkats bra av konjunkturuppgången, främst inom industrin. I Europa hade fonden övervikt mot Tyskland eftersom en svag euro är positivt för tyska exportbolag.

Under våren minskades fondens övervikt i europeiska kreditobligationer. Fonden har även varit överviktad i nominella obligationer och underviktad i reala obligationer. Den positionen baserades på uppfattningen att inflationen skulle falla, vilket gynnar nominella obligationer.

Kraftigt börsfall i maj

Under första halvåret minskade fonden i värde med 2,5 procent. Den svaga avkast-

ningen berodde på de stora börsfallen i maj och juni som var en följd av de statsfinansiella problemen i södra Europa och sämre tillväxtutsikter för den globala ekonomin. Under första halvåret steg fondens jämförelseindex med 1,4 procent. Anledningen till att jämförelseindex utvecklades bättre var att fondens placeringar i svenska aktier och globala aktier utvecklades sämre än index. Fondens avkastning påverkades även negativt jämfört med index av placeringar på tillväxtmarknader, i europeiska kreditobligationer samt i valutafonden.

Fondens allokering, det vill säga valet mellan tillgångslag, regioner och sektorer, har tillsammans med placeringar i svenska fastigheter påverkat fondens avkastning positivt jämfört med index.

Strategi

Förvaltaren bedömer att aktiemarknaderna kommer att präglas av relativt kraftiga kursrörelser framöver. Denna volatilitet uppkommer som en följd av att uppgången i den globala industrikonjunkturen mattas av något i kombination med problemen med skuldsättningen i flera sydeuropeiska länder. Centralbankerna förväntas att fortsätta stimulera ekonomierna, vilket är positivt för aktiemarknaderna.

FONDENS FÖRDELNING PÅ MARKNADER (%)

Index anges inom parentes

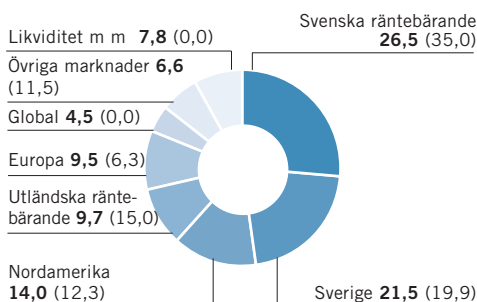

FONDENS FÖRDELNING PÅ BRANSCHER (%)

Index anges inom parentes

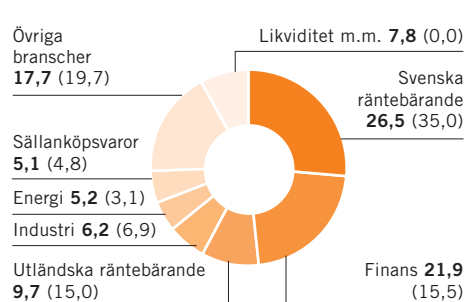

AVKASTNING OCH RISK

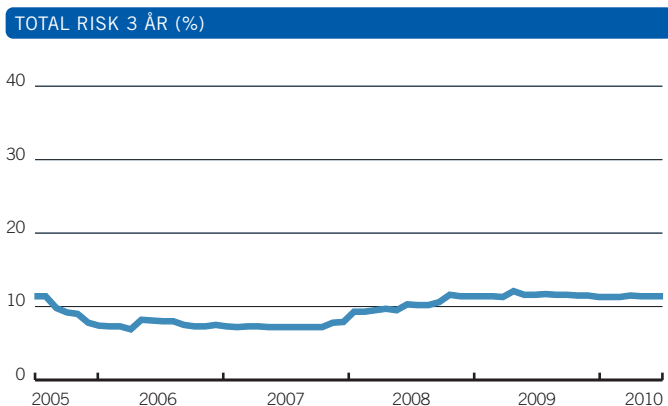
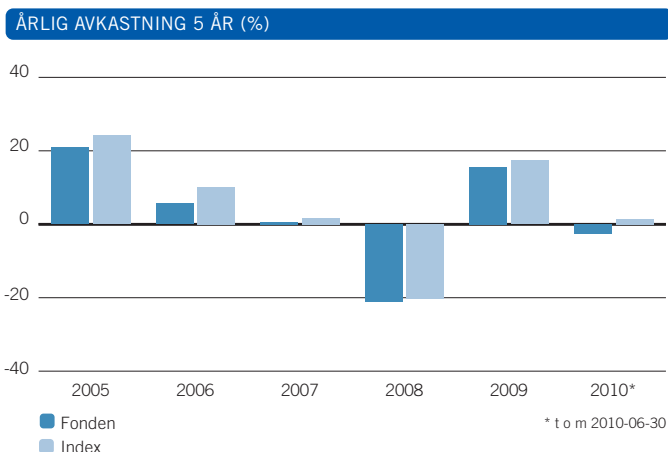

AVKASTNING & RISK (%)

	1 år	3 år	5 år
Avkastning fond	5,6	-16,7	2,6
Avkastning index	11,5	-10,3	16,8
Volatilitet fond	6,8	11,4	10,4
Volatilitet index	5,4	10,9	9,7
Aktiv risk	1,8	2,3	2,0

STÖRSTA BRUTTOKÖP SENASTE 12 MÅNADERNA

	Antal	Belopp (kSEK)	% av totala köp
Nokia	2 727 356	265 764	4,4
Nordea Bank AB	3 111 318	216 705	3,6
Ericsson LM, B	2 576 975	192 507	3,2
Securitas, B	2 676 697	189 618	3,1
AstraZeneca SDB	567 115	182 614	3,0
Hennes & Mauritz, B	492 770	182 437	3,0
TeliaSonera	3 672 724	179 207	3,0
Intrum Justitia	1 884 325	161 459	2,7
Spintab lån 176 4,25% 120620	150 000 000	160 522	2,7
Unibet Group Plc SDB	679 725	128 084	2,1

STÖRSTA BRUTTOFÖRSÄLJNINGAR SENASTE 12 MÅNADERNA

	Antal	Belopp (kSEK)	% av totala försälj.
Nokia	2 878 726	285 946	4,8
AstraZeneca SDB	789 126	260 367	4,4
iShares MSCI Emerging Markets Index Fund ETF	914 000	252 382	4,3
Ericsson LM, B	3 124 311	232 968	3,9
Nordea Bank AB	3 237 763	229 780	3,9
Securitas, B	2 921 402	210 569	3,6
TeliaSonera	3 800 656	184 618	3,1
Hennes & Mauritz, B	421 663	180 930	3,1
Loomis B	1 664 990	139 131	2,4
Fortis L Fund Bond Corporate Euro (I)	36 650	133 897	2,3

HISTORIK SENASTE 5 ÅREN

	2006-12-31	2007-12-31	2008-12-31	2009-12-31	2010-06-30
Utdelning kr/andel	7,09	4,59	4,61	9,35	4,69
Utdelningsdatum	2006-03-17	2007-03-23	2008-03-14	2009-03-27	2010-03-05
Andelsvärde	298,40	295,62	229,60	254,22	243,29
Antal utelöpande andelar	18 897 110	18 970 917	19 542 893	20 970 847	21 216 071
Fondförmogenhet mkr	5 639	5 608	4 487	5 331	5 162
Avkastning %	5,6	0,6	-21,0	15,6	-2,5
Avkastning index %	10,1	1,7	-20,2	17,3	1,4

RESULTAT- OCH BALANSRÄKNING

I denna halvårsredogörelse redovisas alla belopp i kSEK varför avrundningsdifferenser kan förekomma.

RESULTATRÄKNING (kSEK)

	2010	2009
Värdetförändring på aktier m m (not 3)	-177 845	249 086
Värdetförändring på räntebärande värdepapper (not 4)	-434	22 203
Ränteintäkter	25 870	28 234
Utdelningar	66 107	49 737
Valutavinsten och -förluster, netto	-863	-9 325
Summa intäkter	-87 165	339 934
Ersättning till fondbolaget	-39 236	-33 328
Ersättning till förvaringsinstitutet	-281	-2 041
Courtago m m	-5 485	-5 032
Övriga kostnader (not 5)	-136	-7
Summa kostnader	-45 138	-40 408
Resultat före skatt	-132 303	299 526
Skatt	-	-
Resultat efter skatt	-132 303	299 526

BALANSRÄKNING (kSEK)

	2010-06-30	2009-06-30
Värdepapper (not 1) (not 6)	4 736 956	4 356 100
Bank och övriga likvida medel	417 929	480 306
Upplupna intäkter	16 780	15 737
Övriga fordringar	13 598	1 708
Summa tillgångar	5 185 262	4 853 851
Upplupen ersättning till fondbolag och förvaringsinstitut	-6 410	-6 173
Övriga skulder	-17 150	-21 352
Summa skulder	-23 560	-27 525
Fondförmogenhet (not 2)	5 161 702	4 826 326
Poster inom linjen		
Ställda säkerheter för derivat	-	-
Erhållna säkerheter för derivat	-	-

FONDENS INNEHAV, 2010-06-30

INNEHAV (kSEK)

Not 1	Värdepapper	Bransch	Antal	Kurs	Valuta	Marknadsvärde (kSEK)	Anskaffningsvärde (kSEK)	Fondvikt %	Indexvikt %
ASIEN						78 064	75 332	1,5	4,5
BHP Billiton	Råvaror	117 695	37,65	AUD	29 085	27 287	0,6		
DBS Group	Finans	225 000	13,68	SGD	17 073	16 830	0,3		
Oversea-Chinese Banking Corp	Finans	153 000	8,87	SGD	7 527	6 514	0,1		
Singapore Airlines	Industri	32 000	14,60	SGD	2 591	2 570	0,1		
United Overseas Bank	Finans	92 000	19,62	SGD	10 012	9 086	0,2		
Westpac Banking	Finans	54 405	21,23	AUD	7 581	8 695	0,1		
Woodside Petroleum	Energi	8 943	41,84	AUD	2 456	2 385	0,0		
Worley Parsons Ltd	Energi	11 924	22,21	AUD	1 738	1 964	0,0		
EUROPA						488 120	543 120	9,5	6,3
Addeco	Industri	3 883	52,05	CHF	1 449	1 495	0,0		
Alstom	Industri	28 576	37,50	EUR	10 197	11 116	0,2		
AP Moller-Maersk B	Industri	161	48 250,00	DKK	9 925	9 009	0,2		
AstraZeneca	Hälsövärd	74 299	3 168,50	GBP	27 352	23 831	0,5		
Autos Trade SPA 1	Industri	48 463	14,47	EUR	6 674	8 200	0,1		
AXA	Finans	153 331	12,69	EUR	18 510	24 576	0,4		
Barclays	Finans	279 203	273,60	GBP	8 875	10 056	0,2		
BASF	Råvaror	40 225	45,04	EUR	17 242	15 539	0,3		
BHP Billiton GB	Råvaror	43 499	1 759,50	GBP	8 892	9 643	0,2		
BP Plc Amoco	Energi	520 303	320,61	GBP	19 382	31 630	0,4		
Coloplast A/S	Hälsövärd	2 366	609,00	DKK	1 841	1 884	0,0		
Credit Agricole	Finans	157 142	8,63	EUR	12 899	16 991	0,2		
Deutsche Telekom	Telekom	134 053	9,76	EUR	12 448	12 887	0,2		
E.ON AG	Kraft	56 799	22,15	EUR	11 973	18 117	0,2		
ENI	Energi	67 271	15,17	EUR	9 712	11 589	0,2		
GlaxoSmithkline	Hälsövärd	199 267	1 140,00	GBP	26 393	28 897	0,5		
HSBC Holdings	Finans	311 390	617,60	GBP	22 344	21 802	0,4		
Lafarge (France)	Råvaror	8 512	44,84	EUR	3 632	4 841	0,1		

forts nästa sida

LÄNSFÖRSÄKRINGAR TRYGGHETSFOND

forts Trygghetsfond

Not 1 Värdepapper	Bransch	Antal	Kurs Valuta	Marknads- värde (KSEK)	Anskaffnings- värde (KSEK)	Fond- vikt %	Index- vikt %
Mapfre	Finans	130 017	2,25 EUR	2 780	3 131	0,1	
Metro AG	Dagligvaror	21 054	41,99 EUR	8 413	8 526	0,2	
Muenchener Ruckversicherung	Finans	19 782	103,00 EUR	19 391	21 280	0,4	
Novo Nordisk	Hälsovärd	38 573	493,50 DKK	24 320	18 499	0,5	
Raiffeisen Int'l Bank	Finans	4 572	31,33 EUR	1 363	1 609	0,0	
Reckitt Benckiser	Dagligvaror	17 849	3 122,00 GBP	6 474	6 252	0,1	
Rhein-Westfalen El-Werk	Kraft	10 790	53,74 EUR	5 518	6 920	0,1	
Royal Dutch Shell B	Energi	45 612	1 636,50 GBP	8 673	8 905	0,2	
Saint-Gobain	Industri	35 806	30,86 EUR	10 516	12 612	0,2	
Salzgitter	Råvaror	7 828	49,09 EUR	3 657	5 107	0,1	
Sanofi-Aventis	Hälsovärd	8 136	49,13 EUR	3 804	3 912	0,1	
SGS Surveillance	Industri	302	1 460,00 CHF	2 756	2 756	0,1	
Societe Generale	Finans	61 334	34,49 EUR	20 132	28 325	0,4	
StatoilHydro	Energi	134 867	126,00 NOK	20 305	21 023	0,4	
Telefonica de Espana	Telekom	182 479	15,11 EUR	26 241	32 988	0,5	
Telenor	Telekomm	148 614	81,40 NOK	14 455	14 523	0,3	
Tesco	Dagligvaror	243 310	380,15 GBP	10 746	10 842	0,2	
TNT Post Groep	Industri	7 975	20,84 EUR	1 582	1 412	0,0	
Trigon Agri	Råvaror	267 850	5,70 SEK	1 527	2 550	0,0	
Unibail Rodamco	Finans	11 471	135,20 EUR	14 760	16 606	0,3	
Unilever	Dagligvaror	49 849	1 796,00 GBP	10 402	10 267	0,2	
Vestas Wind Systems	Industri	25 608	256,50 DKK	8 392	12 423	0,2	
William Morrison Supermarkets	Dagligvaror	238 826	264,80 GBP	7 348	7 537	0,1	
Yopak (Kon)	Industri	11 790	30,15 EUR	3 383	3 400	0,1	
Zurich Finl Services	Finans	12 569	239,00 CHF	21 531	19 614	0,4	
DAX Index Sep10	Termin	1 375	5 975,50 EUR	52	-	0,0	
DJ Euro STOXX 50 Index Sep10	Termin	-3 890	2 566,00 EUR	-259	-	0,0	
DJ Euro STOXX 50 Index Sep10	Termin	1 050	2 566,00 EUR	-195	-	0,0	
DJ STOXX 50 Index Sep10	Termin	-210	2 351,00 EUR	8	-	0,0	
STOXX Bank Sep10	Termin	-16 950	166,70 EUR	-468	-	0,0	
STOXX GD Sep10	Termin	-6 700	400,90 EUR	19	-	0,0	
STOXX GD Sep10	Termin	13 600	400,90 EUR	349	-	0,0	
GLOBAL				230 658	277 106	4,5	0,0
Fortis L Fund Currency World (C)	Finans	522 792	46,36 EUR	230 658	277 106	4,5	
JAPAN				102 593	101 726	2,0	2,4
Aeon Co	Dagligvaror	96 800	945,00 JPY	7 999	7 022	0,2	
Astellas Pharma	Hälsovärd	60 100	2 990,00 JPY	15 714	16 194	0,3	
Chiyoda Corp	Industri	29 000	653,00 JPY	1 656	1 923	0,0	
Dainippon Pharmaceutical	Hälsovärd	31 800	682,00 JPY	1 896	1 895	0,0	
Hitachi Construction Machine	Industri	19 700	1 656,00 JPY	2 853	3 009	0,1	
JTEKT Corp	Industri	35 200	833,00 JPY	2 564	3 066	0,0	
Kajima Corp	Industri	125 000	203,00 JPY	2 219	1 895	0,0	
KDDI Corp	Telekom	363	424 500,00 JPY	13 475	13 369	0,3	
Mazda Motor	Sällanköpsvaror	273 000	210,00 JPY	5 013	5 706	0,1	
Nippon Sheet Glass Co	Industri	57 000	220,00 JPY	1 097	1 055	0,0	
Nippon Tele & Telecom Corp	Telekom	26 500	3 640,00 JPY	8 435	8 493	0,2	
Nippon Yusen KK	Industri	194 000	327,00 JPY	5 547	4 887	0,1	
NTN Corp	Industri	67 000	368,00 JPY	2 156	2 297	0,0	
Orix Corp	Finans	8 490	6 500,00 JPY	4 826	5 502	0,1	
Seven & I Holdings Co Ltd	Dagligvaror	47 500	2 047,00 JPY	8 502	7 522	0,2	
Takeda Pharmaceutical Comp	Hälsovärd	30 400	3 820,00 JPY	10 155	9 228	0,2	
Tokuyama Corp	Råvaror	55 000	394,00 JPY	1 895	2 318	0,0	
Toppan Printing	Industri	38 000	709,00 JPY	2 356	2 349	0,0	
Tosoh Corporation	Råvaror	94 000	232,00 JPY	1 907	1 824	0,0	
Toyota Tsusho	Industri	19 100	1 282,00 JPY	2 141	2 173	0,0	
NIKKEI 225 YEN (SGX) Sep10	Termin	-10 500	9 340,00 JPY	188	-	0,0	
NORDAMERIKA				681 963	691 163	13,2	12,3
Abercrombie & Fitch Company	Sällanköpsvaror	17 358	30,97 USD	4 166	4 269	0,1	
Adobe Systems	IT	28 299	26,94 USD	5 908	5 795	0,1	
Aetna Inc	Hälsovärd	80 945	26,88 USD	16 861	18 466	0,3	
Agrium	Råvaror	10 903	51,94 CAD	4 147	4 368	0,1	
Alcoa Inc	Råvaror	164 348	10,47 USD	13 334	15 957	0,3	
American Eagle Outfitters	Sällanköpsvaror	37 161	11,78 USD	3 392	3 887	0,1	
Amerisourcebergen Corp	Hälsovärd	53 731	31,84 USD	13 257	8 894	0,3	
Archer-Daniels-Midland Co	Dagligvaror	94 031	25,92 USD	18 887	20 800	0,4	
Avery Dennison Corp	Industri	13 661	32,78 USD	3 470	3 174	0,1	
Bank Of America Corp	Finans	270 079	14,71 USD	30 787	30 278	0,6	
Best Buy Co Inc	Sällanköpsvaror	66 112	34,32 USD	17 583	18 455	0,3	
Boston Scientific Corp	Hälsovärd	225 839	5,86 USD	10 256	11 948	0,2	
Canadian National Railway	Industri	22 821	61,05 CAD	10 202	11 056	0,2	
Cardinal Health Inc	Hälsovärd	67 725	33,87 USD	17 776	16 409	0,3	
ChevronTexaco Corp	Energi	34 206	68,49 USD	18 155	18 186	0,4	
Cisco Systems	IT	77 589	21,60 USD	12 987	12 830	0,3	
Corning	IT	78 724	16,32 USD	9 956	9 806	0,2	
Costco Wholesale Co	Dagligvaror	18 516	55,53 USD	7 968	7 465	0,2	
Coventry Health Care Inc	Hälsovärd	27 632	17,84 USD	3 820	4 751	0,1	
Crescent Point Energy Corp	Råvaror	16 550	37,10 CAD	4 496	4 739	0,1	
CVS Corp	Dagligvaror	42 258	29,71 USD	9 729	10 445	0,2	
Dell	IT	65 944	12,42 USD	6 347	6 430	0,1	
Disho network Corp	Industri	38 720	18,47 USD	5 542	5 932	0,1	
Dow Chemical Co	Råvaror	32 928	24,69 USD	6 300	5 976	0,1	
Electronic Arts Inc	IT	55 247	14,65 USD	6 272	7 519	0,1	
Exxon Mobil Corp	Energi	19 255	57,01 USD	8 507	10 323	0,2	
First Quantum Minerals	Råvaror	3 160	54,50 CAD	1 261	1 884	0,0	
Gamestop Corp-Class A	Sällanköpsvaror	31 032	18,50 USD	4 449	5 641	0,1	
Genuine Parts Co	Sällanköpsvaror	28 957	40,01 USD	8 978	8 236	0,2	
Goldcorp	Råvaror	44 927	45,87 CAD	15 090	11 793	0,3	

Not 1 Värdepapper	Bransch	Antal	Kurs Valuta	Marknads- värde (KSEK)	Anskaffnings- värde (KSEK)	Fond- vikt %	Index- vikt %
Goodyear Tire & Rubber Co	Sällanköpsvaror	24 665	10,34 USD	1 976	2 308	0,0	
Hartford Financial Svcs Grp	Finans	30 079	22,41 USD	5 224	5 986	0,1	
Hewlett-Packard Co	IT	79 879	43,90 USD	27 174	26 583	0,5	
Imnet Mining Corp	Råvaror	5 199	41,97 CAD	1 598	2 424	0,0	
Intact Financial Corp	Finans	7 620	43,93 CAD	2 451	2 479	0,0	
Intel Corp	IT	45 696	19,82 USD	7 019	6 228	0,1	
J.C. Penney Co Inc	Sällanköpsvaror	40 028	21,93 USD	6 802	7 320	0,1	
KBR	Industri	22 880	20,65 USD	3 661	3 351	0,1	
Kroger Co	Dagligvaror	104 181	19,75 USD	15 945	16 011	0,3	
Las Vegas Sands Corp	Sällanköpsvaror	48 327	23,33 USD	8 737	6 116	0,2	
Lincoln National Corp	Finans	46 115	24,89 USD	8 895	8 882	0,2	
Lowe's Companies	Sällanköpsvaror	126 778	20,64 USD	20 278	22 176	0,4	
Manpower	Industri	16 972	43,38 USD	5 705	6 894	0,1	
Marathon Oil Corp	Energi	34 989	31,61 USD	8 571	8 065	0,2	
Mcgraw-Hill Inc	Sällanköpsvaror	60 587	29,04 USD	13 634	14 403	0,3	
Memic Electronic Materials	IT	46 794	10,10 USD	3 662	5 257	0,1	
Microsoft Corp	IT	117 858	23,47 USD	21 436	22 816	0,4	
Motorola Inc	IT	416 142	6,79 USD	21 896	22 035	0,4	
Murphy Oil Corp	Energi	30 072	50,18 USD	11 694	11 264	0,2	
Nvidia Corp	IT	92 643	10,57 USD	7 587	9 289	0,1	
Qualcomm	IT	30 589	33,24 USD	7 879	8 587	0,2	
Rr Donnelley & Sons Co	Industri	38 014	16,44 USD	4 843	5 820	0,1	
Safeway Inc	Dagligvaror	70 625	19,68 USD	10 771	11 303	0,2	
Smith International Inc	Energi	29 834	38,33 USD	8 862	5 904	0,2	
Staples Inc	Sällanköpsvaror	144 327	19,29 USD	21 575	25 117	0,4	
Sunoco Inc	Energi	20 981	35,54 USD	5 778	4 301	0,1	
Sysco Corp	Dagligvaror	44 921	28,85 USD	10 043	9 455	0,2	
Target Corp	Sällanköpsvaror	23 782	49,73 USD	9 165	7 628	0,2	
Texas Instruments	IT	127 145	23,89 USD	23 538	22 596	0,5	
Toronto Dominion Bank	Finans	3 248	68,59 CAD	1 631	1 365	0,0	
Total System Services	IT	29 963	13,66 USD	3 172	3 042	0,1	
United States Steel Corp	Råvaror	22 728	39,72 USD	6 996	8 266	0,1	
Valero Energy Corp	Energi	90 745	18,11 USD	12 735	11 926	0,2	
Verizon Communications	Telekom	71 906	28,35 USD	15 797	16 444	0,3	
Western Union Co	IT	104 354	15,06 USD	12 179	14 105	0,2	
Wynn Resorts Ltd	Sällanköpsvaror	11 186	80,13 USD	6 946	5 375	0,1	
Xerox Corp	IT	91 016	8,24 USD	5 812	4 815	0,1	
Zimmer Holdings Inc	Hälsovärd	24 192	54,58 USD	10 232	9 517	0,2	
Nasdaq 100 E-Mini Index Sep10	Termin	1 920	1 770,50 USD	104	-	0,0	
S&P 500 Mini Index Sep10	Termin	2 700	1 039,00 USD	77	-	0,0	
SVERIGE				1 147 614	1 171 820	22,2	19,9
ABB SDB	Industri	109 555	136,40 SEK	14 943	15 443	0,3	
Alfa Laval AB	Industri	44 459	101,30 SEK	4 504	4 316	0,1	
Arise Power	Industri	567 816	47,50 SEK	26 971	29 660	0,5	
AstraZeneca SDB	Hälsovärd	24 231	368,50 SEK	8 929	8 034	0,2	
Atlas Copco, B	Industri	148 613	102,90 SEK	15 292	12 615	0,3	
Atrium Ljungberg, B	Finans	359 957	61,25 SEK	22 047	22 023	0,4	
Bioinvent Intl	Hälsovärd	92 346	30,10 SEK	2 780	2 909	0,1	
Black Earth Farming SDB	Råvaror	499 058	21,10 SEK	10 530	12 466	0,2	
Bolden	Råvaror	92 543	87,15 SEK	8 065	10 276	0,2	
Castellum	Finans	461 471	70,80 SEK	32 672	31 360	0,6	
Corem Property Group	Finans	300 000	35,30 SEK	10 590	11 543	0,2	
Diös Fastigheter AB	Finans	276 931	27,80 SEK	7 699	7 463	0,1	
Electrolux, B	Sällanköpsvaror	26 321	177,10 SEK	4 661	4 463	0,1	
Eniro	Sällanköpsvaror	1 948 220	7,55 SEK	14 709	36 196	0,3	
Ericsson LM, B	IT	433 133	87,60 SEK	37 942	34 881	0,7	
Fabege AB	Finans	768 860	46,86 SEK	36 029	30 250	0,7	
FastPartner	Finans	233 560	35,80 SEK	8 361	5 794	0,2	
Heba, B	Finans	272 000	54,00 SEK	14 688	15 636	0,3	
Hennes & Mauritz, B	Sällanköpsvaror	226 347	214,20 SEK	48 484	53 084	0,9	
Hufvudstaden, A	Finans	858 289	59,35 SEK	50 939	47 525	1,0	
Intrum Justitia	Finans	1 318 806	76,25 SEK	100 559	111 740	1,9	
Investor, A	Finans	228 677	121,30 SEK	27 739	29 026	0,5	
Klövern	Finans	903 693	23,90 SEK	21 598	18 295	0,4	
Kungsleden	Finans	383 960	47,20 SEK	18 123	18 214	0,4	
Lundin Petroleum AB	Energi	126 904	34,51 SEK	4 379	4 996	0,1	
Meda, A	Hälsovärd	184 708	56,70 SEK	10 473	11 084	0,2	

LÄNSFÖRSÄKRINGAR TRYGGHETSFOND

forts Trygghetsfond

Not 1 Värdepapper	Bransch	Antal	Kurs Valuta	Marknads- värde (KSEK)	Anskaffnings- värde (KSEK)	Fond- vikt %	Index- vikt %
Unibet Group Plc SDB	Sällanköpsvaror	437 264	142,75 SEK	62 419	81 580	1,2	
Wallenstam, B	Finans	259 579	131,00 SEK	34 005	23 747	0,7	
Wihlborgs Fastigheter	Finans	176 960	147,50 SEK	26 102	21 986	0,5	
Vitrolife	Hälsovård	109 349	36,60 SEK	4 002	2 904	0,1	
Volvo, A	Industri	75 965	83,45 SEK	6 339	6 228	0,1	
Volvo, B	Industri	149 765	87,30 SEK	13 074	13 374	0,3	
Vostok Nafta SDB	Energi	1 305 947	24,80 SEK	32 387	39 377	0,6	
OMXS30 Index Jul10	Termin	-37 700	1 001,25 SEK	-264	-	0,0	
TILLVÄXTMARKNAD				158 784	138 104	3,1	4,2
Antofagasta PLC	Råvaror	73 241	787,00 GBP	6 697	7 848	0,1	
iShares MSCI Em Mirkts ETF	Finans	515 794	38,05 USD	152 087	130 256	2,9	
SVENSKA RÄNTEBÄRANDE				1 348 921	1 303 020	26,1	35,0
LF Hypotek 505 AB 4,5%	Bostad	46 000 000	2,61 SEK	48 641	45 323	0,9	
NB Hypotek lån 5524 4%	Bostad	136 000 000	2,01 SEK	141 158	140 817	2,7	
Nordea Hypotek lån 5526 4%	Bostad	58 000 000	2,83 SEK	60 503	59 363	1,2	
SBAB Statsgaranti 2,2%	Staten	40 000 000	100,96 SEK	40 386	39 960	0,8	
SEB bolån nr 565 4,25%	Bostad	151 000 000	2,07 SEK	157 252	152 696	3,0	
SEB bolån nr 566 4,25%	Bostad	5 000 000	2,48 SEK	5 249	4 762	0,1	
Spintab lån 175 4,0%	Bostad	6 500 000	1,41 SEK	6 657	6 567	0,1	
Spintab lån 176 4,25%	Bostad	90 000 000	2,09 SEK	93 691	94 372	1,8	
Spintab lån 182 3,75	Bostad	60 000 000	3,18 SEK	61 465	61 156	1,2	
Stadshypotek lån 1572 6%	Bostad	14 000 000	1,87 SEK	14 964	15 145	0,3	
Stadshypotek lån 1573 6%	Bostad	7 000 000	2,25 SEK	7 620	7 383	0,1	
Stadshypotek lån 1574 6%	Bostad	32 000 000	2,52 SEK	35 382	33 882	0,7	
Stadshypotek lån 1575 6%	Bostad	10 000 000	2,81 SEK	11 179	11 140	0,2	
Stadshypotek lån 1576 6%	Bostad	35 000 000	3,08 SEK	39 413	39 092	0,8	
Stadshypotek lån 1577 6%	Bostad	45 000 000	3,27 SEK	51 029	47 534	1,0	
Statens Realräntelån 3102 4%	Realränteobl.	25 500 000	1,13 SEK	40 290	38 846	0,8	
Statens Realräntelån 3104 3,5%	Realränteobl.	26 400 000	1,37 SEK	41 887	40 019	0,8	
Statens Realräntelån 3105 3,5%	Realränteobl.	32 400 000	0,80 SEK	43 677	42 517	0,8	
Statens Realräntelån 3106 1%	Realränteobl.	14 300 000	0,05 SEK	15 676	14 970	0,3	
Statsobligationslån 1046 5,5%	Staten	1 000 000	1,42 SEK	1 090	1 125	0,0	
Statsobligationslån 1047 5%	Staten	53 000 000	2,68 SEK	64 056	60 808	1,2	
Statsobligationslån 1049 4,5%	Staten	13 800 000	2,12 SEK	15 371	14 732	0,3	
Statsobligationslån 1050 3%	Staten	46 500 000	2,29 SEK	48 350	44 070	0,9	
Statsobligationslån 1051 3,75%	Staten	38 000 000	2,42 SEK	41 253	38 616	0,8	
Statsobligationslån 1052 4,25%	Staten	44 000 000	2,59 SEK	49 623	48 797	1,0	
Statsobligationslån 1053 3,5%	Staten	36 700 000	3,35 SEK	37 709	35 064	0,7	
Sv Säkerst Oblig AB lån 125 4%	Bostad	121 000 000	2,34 SEK	126 306	115 279	2,4	
Swedbank AB Statsgaranti 3,4	Staten	29 000 000	102,71 SEK	29 787	28 996	0,6	
Swedbank AB Statsgaranti 3,6	Staten	20 000 000	104,32 SEK	20 863	19 988	0,4	
OM Future Caisse obl ST5 Sep10	Termin	264 000 000	3,39 SEK	-767	-	0,0	
OM Future statsobl R10 Sep10	Termin	198 000 000	2,73 SEK	-1 487	-	0,0	
OM Future statsobl R2 Sep10	Termin	-597 000 000	1,55 SEK	1 421	-	0,0	
OM Future statsobl R5 Sep10	Termin	-30 000 000	2,20 SEK	47	-	0,0	
OM Future statsobl R5 Sep10	Termin	227 000 000	2,20 SEK	-817	-	0,0	
UTLÄNSKA RÄNTEBÄRANDE				500 238	473 997	9,7	15,0
Fortis L Fund Bond Corp Euro (I)	Finansiella tjänster	140 460	374,22 EUR	500 238	473 997	9,7	
ÖVRIGA MARKNADER INGÅENDE I INDEX				-	-	0,0	0,5
SUMMA REGLERAD MARKNAD				4 736 956	4 775 388	91,8	100,0
VÄRDEPAPPER				4 736 956	4 775 388	91,8	100,0
Övrigt enligt balansräkning				424 746		8,2	
FONDFÖRMÖGENHET				5 161 702	100,0	100,0	100,0

Not 2 Förändring av fondförmögenhet (KSEK)	2010-06-30	2009-06-30
Fondförm. vid årets början	5 331 243	4 487 019
Andelsutgivning	294 419	378 757
Andelsinlösen	-233 194	-155 888
Resultat efter skatt	-132 303	299 526
Utdelat till andelsägarna	-98 464	-183 088
Fondförmögenhet	5 161 702	4 826 326

Not 3 Värdeförändring på aktier m m (KSEK)	2010	2009
Realisationsvinst	758 856	921 587
Realisationsförlust	-650 222	-1 485 804
Orealiserade värdeförändringar	-286 478	813 303
Värdeförändring på aktier m m	-177 845	249 086

Not 4 Värdeförändring på räntebärande värdepapper	2010	2009
Realisationsvinst	71 809	36 937
Realisationsförlust	-45 829	-13 042
Orealiserade värdeförändringar	-26 414	-1 692
Värdeförändring på räntebärande värdepapper	-434	22 203

Not 5 Övriga kostnader	2010	2009
Bankkostnader	-1	-5
Räntekostnader	-1	-2
Övriga kostnader	-135	0
Övriga kostnader	-136	-7

Not 6 Indexterminer - Exponering 2010-06-30 (KSEK)					
Valuta	Namn	Köpt/Sålt	Antal Nominellt	Marknadsvärde underliggande (KSEK)	% av fondförmögenhet
EUR	DAX Index Sep10	Köpt	1 375	78 194	1,5
EUR	DJ Euro STOXX 50 Index Sep10	Köpt	1 050	25 641	0,5
EUR	DJ Euro STOXX 50 Index Sep10	Sålt	3 890	94 995	1,8
EUR	DJ STOXX 50 Index Sep10	Sålt	210	4 699	0,1
EUR	STOXX Bank Sep10	Sålt	16 950	26 891	0,5
EUR	STOXX GD Sep10	Köpt	13 600	51 889	1,0
EUR	STOXX GD Sep10	Sålt	6 700	25 563	0,5
JPY	NIKKEI 225 YEN (SGX) Sep10	Sålt	10 500	8 576	0,2
SEK	OMXS30 Index Jul10	Sålt	37 700	37 747	0,7
USD	Nasdaq 100 E-Mini Index Sep10	Köpt	1 920	26 343	0,5
USD	S&P 500 Mini Index Sep10	Köpt	2 700	21 739	0,4
SEK	OM Future Caisse obl ST5 Sep10	Köpt	264 000 000	293 231	5,7
SEK	OM Future statsobl R10 Sep10	Köpt	198 000 000	252 679	4,9
SEK	OM Future statsobl R2 Sep10	Sålt	597 000 000	646 874	12,5
SEK	OM Future statsobl R5 Sep10	Köpt	227 000 000	266 275	5,1
SEK	OM Future statsobl R5 Sep10	Sålt	30 000 000	35 191	0,7

Not 7 Sammanställning emittenter	% av fondförmögenheten
AstraZeneca	0,7
Fortis Investment Management	14,2
Nordbanken Hypotek	3,9
SE Government	7,9
SEB Bolån	3,2
Sparb Intecknings AB	3,1
Stadshypotek	3,2
Swedbank AB, Stockholm	1,0
Swedbank fd. Föreningssparbanken, Stockholm	0,3
Volvo	0,4

Ordförande och Verkställande direktör för Länsförsäkringar Fondförvaltning AB (publ), org nr 556364-2783 avlämnar halvårsredogörelse för Länsförsäkringar Trygghetsfond, org nr 504400-7382.

Stockholm den 27 augusti 2010

Mats Ericsson
Ordförande

Eva Gottfridsdotter-Nilsson
Verkställande direktör

Denna delårsrapport har inte varit föremål för särskild granskning av revisorerna.

AVKASTNING 2010

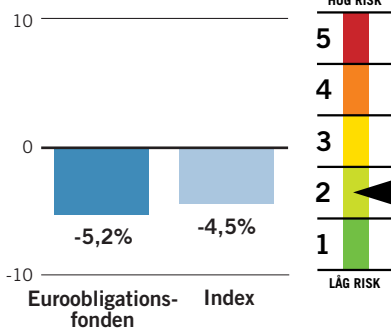

FONDFAKTA

Startdatum	1999-05-03
Startkurs	100 kr
Utdelning kr/andel	41,91 kr
Utdelningsdatum	2010-03-05
Förvaltningsavgift*	0,60% - 0,65%
Inköpsavgift	0%
Försäljningsavgift	0%
Duration	5,2 år
(År 2009)	6,2 år
Omsättningshastighet, ggr	1,28
Transaktionskostnad	0,01%
	40 kSEK
TER	0,63%
Förvaltningsavgift i kr vid:	
10 000 kr engångsinsättning	51,90 kr
100 kr löpande sparande	3,25 kr
Omsättning via	
närstående institut i %	0,00%
Bankgiro	5254-7544

* Kostnaden för förvaring medräknas i förvaltningsavgiften. Förvaringskostnaden kan inte anges på förhand av fondbolaget utan kan endast uppskattas. Fondens förvaltningsavgift redovisas därför inom ett uppskattat intervall.

Ansvarig förvaltare

Ronald van Loon, Fortis Investment Management

Placeringsriktning

Euroobligationsfonden placerar i räntebärande värdepapper utgivna i euro av stater, bolåneinstitut eller andra utgivare med låg kreditrisk. Placeringar kan också göras i fondandelar. Genomsnittlig löptid varierar mellan 1 och 15 år. Citigroup Euro Broad Investment Grade Index.

Handel med optioner och terminer

Fonden har under året i begränsad omfattning placerat i ränteterminer i syfte att effektivisera förvaltningen.

FONDENS TIO STÖRSTA INNEHAV

Största innehav	(kSEK)	% av fonden
Fortis L Fund Bond Corp Euro (I)	12 920	8,9
Land Berlin 4,125 160524	4 187	2,9
IGB 3,75 201508	4 045	2,8
Banco Santander Sa 4,5 121114	4 013	2,8
Belgium Kingdom 4,25 140928	3 510	2,4
DBR 5,625 280104	3 483	2,4
FGB 3,125 140915	3 122	2,2
DBR 3,5 190704	2 888	2,0
DBR 4,25 180704	2 816	1,9
NGB 4 160715	2 740	1,9

Kronan stärktes mot euron

Under första halvåret gynnades fonden av en undervikt mot spanska obligationer. Däremot missgynnades fondens avkastning av innehav i grekiska statsobligationer samt av att kronan stärktes mot euron.

FÖRVALTNINGSBERÄTTELSE

Euroobligationsfonden placerar i räntebärande värdepapper utgivna i euro. Fonden är aktivt förvaltd. Det innebär att om förvaltaren till exempel anser att räntorna kommer att sjunka köper fonden räntepapper med längre löptid. Om räntorna däremot förväntas stiga väljer förvaltaren räntepapper med kortare löptid. Förvaltaren kan även välja att placera i obligationer från olika länder och emittenter.

Under första halvåret har fondens genomsnittliga duration legat nära jämförelseindex. Vid årets början hade fonden samma duration som index för att sedan minska durationen något i förhållande till index.

I början av året var fonden neutralt viktad mot grekiska statsobligationer. I takt med att grekiska obligationer blev mer attraktivt prissatta valde förvaltaren att öka innehaven till en övervikt.

Starkare krona

Under första halvåret minskade Euroobligationsfonden med 5,2 procent i värde.

Att fonden minskade i värde berodde främst på att den svenska kronan stärktes mot euron under första halvåret.

Fondens jämförelseindex minskade med 4,5 procent under första halvåret. Även om fondens placeringar i finansiella kreditobligationer gynnade fondens avkastning under det första kvartalet, så bidrog den placeringen senare till att fonden gick sämre än jämförelseindex. Fonden missgynnades även av placeringar i grekiska statsobligationer men gynnades av under undervikt i spanska obligationer.

Strategi

Den sista juni var fondens genomsnittliga löptid i nivå med index. Grekiska statsobligationer ingår inte längre i indexet Citigroup Euro Broad Investment Grade Index. Det är en anledning till att förvaltaren kommer att avyttra innehaven i grekiska statsobligationer.

FONDENS FÖRDELNING PÅ LÖPTIDER (mSEK)

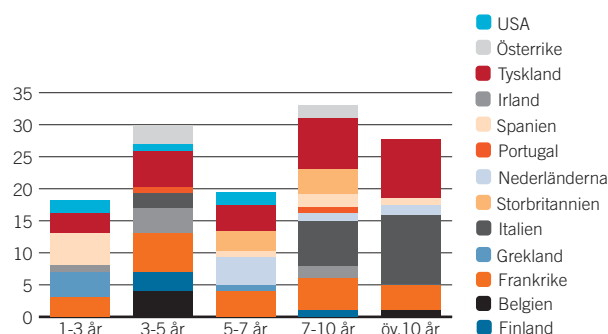

AVKASTNING OCH RISK

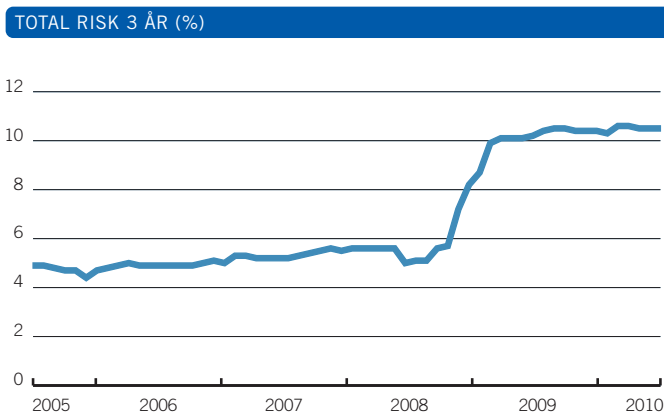
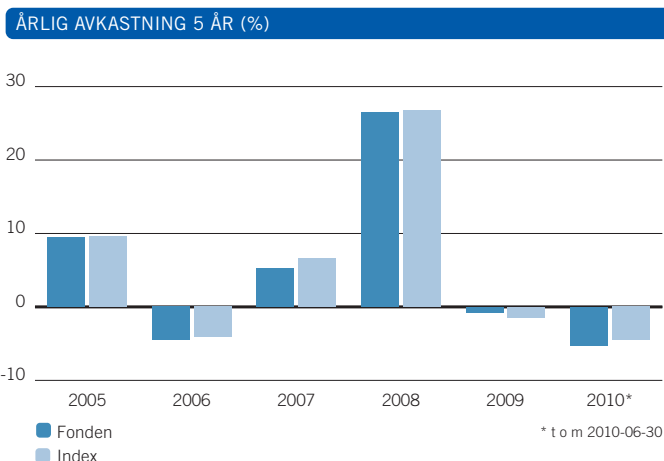

AVKASTNING & RISK (%)

	1 år	3 år	5 år
Avkastning fond	-5,7	24,8	19,4
Avkastning index	-6,3	26,2	21,3
Volatilitet fond	6,5	10,5	8,8
Volatilitet index	7,7	10,4	8,7
Aktiv risk	3,3	2,2	1,8

STÖRSTA BRUTTOKÖP SENASTE 12 MÅNADERNA

	Antal	Belopp (kSEK)	% av totala köp
Fortis L Fund Bond Corporate Euro (I)	10 588	37 992	10,2
Hellenic Republic Gov Bond 4,3 120320	1 750 000	19 253	5,2
Deutsche Bundesrepublik 4,75 400704	1 540 000	18 099	4,9
Deutsche Bundesrepublik 3,5 190704	1 150 000	12 312	3,3
Ireland Government Bond 5,9 191018	989 000	10 866	2,9
Cie Financement Foncier 4,75 150625	900 000	10 422	2,8
Deutsche Bundesrepublik 5 120704	850 000	10 278	2,8
Deutsche Bundesrepublik 5,625 280104	800 000	10 221	2,7
Ireland Government Bond 4 140115	800 000	8 730	2,3
Deutsche Bundesrepublik 4,25 180704	700 000	7 829	2,1

STÖRSTA BRUTTOFÖRSÄLJNINGAR SENASTE 12 MÅNADERNA

	Antal	Belopp (kSEK)	% av totala försälj.
Deutsche Bundesrepublik 5 120704	3 040 000	34 584	5,0
Deutsche Bundesrepublik 3,75 130704	2 500 000	28 524	4,2
France Government Bond (OAT) 4 131025	2 560 000	28 359	4,1
Italy Government Bond 5 120201	2 530 000	27 573	4,0
Fortis L Fund Bond Corporate Euro (I)	6 960	26 264	3,8
France Government Bond (OAT) 4 141025	1 790 000	20 049	2,9
Spain Government Bond 5 120730	1 660 000	19 552	2,8
Bundesobligation OBL 4,25 121012	1 650 000	19 320	2,8
Italy Government Bond 3,75 201508	1 680 000	18 256	2,7
Deutsche Bundesrepublik 4,75 400704	1 498 432	17 947	2,6

HISTORIK SENASTE 5 ÅREN

	2006-12-31	2007-12-31	2008-12-31	2009-12-31	2010-06-30
Utdelning kr/andel	7,81	-	1,56	3,95	41,91
Utdelningsdatum	2006-03-17	2007-03-23	2008-03-14	2009-03-27	2010-03-05
Andelsvärde	97,17	102,19	127,30	122,36	74,61
Antal utelöpande andelar	2 327 853	1 467 466	6 746 861	1 491 788	1 937 096
Fondförmogenhet mkr	226	150	859	183	145
Avkastning %	-4,5	5,2	26,5	-0,8	-5,2
Avkastning index %	-4,1	6,6	26,7	-1,4	-4,5

RESULTAT- OCH BALANSRÄKNING

I denna halvårsredogörelse redovisas alla belopp i kSEK varför avrundningsdifferenser kan förekomma.

RESULTATRÄKNING (kSEK)

	2010	2009
Värdeförändring på räntebärande värdepapper (not 3)	-11 343	-23 952
Ränteintäkter	2 782	11 202
Valutavinster och -förluster, netto	-129	2 130
Summa intäkter	-8 690	-10 619
Ersättning till fondbolaget	-474	-1 727
Ersättning till förvaringsinstitutet	-12	-36
Courtago m m	-40	-33
Övriga kostnader (not 4)	-8	-8
Summa kostnader	-533	-1 804
Resultat före skatt	-9 224	-12 423
Skatt	-	-
Resultat efter skatt	-9 224	-12 423

BALANSRÄKNING (kSEK)

	2010-06-30	2009-06-30
Värdepapper (not 1) (not 5)	140 603	473 186
Bank och övriga likvida medel	1 325	2 473
Upplypna intäkter	2 590	11 558
Övriga fordringar	306	4 981
Summa tillgångar	144 824	492 198
Upplypna ersättning till fondbolag och förvaringsinstitut	-77	-252
Övriga skulder	-218	-5 382
Summa skulder	-295	-5 635
Fondförmogenhet (not 2)	144 529	486 563
Poster inom linjen		
Ställda säkerheter för derivat	-	-
Erhållna säkerheter för derivat	-	-

FONDENS INNEHAV, 2010-06-30

INNEHAV (kSEK)

Not 1 Värdepapper	Nominellt	Ränta/kurs	Valuta	Marknadsvärde (kSEK)	Anskaffningsvärde (kSEK)	Fondvikt %	Indexvikt %
BOSTADSIKSTITUT				9 273	9 809	6,4	
Caisse d' Amort Dette 4 191025	200 000	107,43	EUR	2 045	2 182	1,4	
European Investment Bank 2,5 150715	100 000	101,88	EUR	970	969	0,7	
European Investment Bank 4,75 171015	200 000	113,80	EUR	2 166	2 370	1,5	
KFW 3,375 120116	100 000	103,76	EUR	987	1 145	0,7	
KFW 3,5 210704	100 000	103,17	EUR	982	836	0,7	
KFW 4,375 180704	200 000	111,59	EUR	2 124	2 306	1,5	
FINANSIELLA TJÄNSTER				12 920	13 018	8,9	
Fortis L Fund Bond Corporate Euro (I)	3 628	374,22	EUR	12 920	13 018	8,9	
KREDITINSTITUT				47 415	51 288	32,8	
Allied Irish Banks PLC 4 150319	150 000	96,75	EUR	1 381	1 453	1,0	
Allied Irish BKS 12,5 190625	50 000	101,65	EUR	484	541	0,3	
Banco Bilbao Vizcaya 4 250225	100 000	86,56	EUR	824	965	0,6	
Banco Espanol De Credito 4,25 130712	200 000	101,47	EUR	1 931	2 209	1,3	
Banco Santander Sa 4,5 121114	400 000	102,61	EUR	3 906	4 469	2,7	
Bank of Ireland 4 200212	50 000	99,30	EUR	473	514	0,3	
BMW Finance Nv 8,875 130919	100 000	119,48	EUR	1 137	1 261	0,8	
Bnp Paribas 5,25 121217	100 000	106,50	EUR	1 014	1 152	0,7	
BNZ International Funding 4% 170308	50 000	101,70	EUR	484	485	0,3	
Caisse Refinance L'Habitat 2,5% 150507	150 000	100,72	EUR	1 438	1 437	1,0	
Caisse Refinance L'Habitat 3,75% 200219	137 000	102,88	EUR	1 341	1 355	0,9	
Cie Financement Foncier 4,75 150625	200 000	110,56	EUR	2 104	2 310	1,5	
CIF Euromortgage 3,75 191023	200 000	103,07	EUR	1 962	2 055	1,4	
Citigroup Inc 6,4 130327	200 000	106,71	EUR	2 031	2 185	1,4	
Credit Suisse London 6,125 130805	100 000	110,21	EUR	1 049	1 169	0,7	
Deutsche Bank Ag 5,125 170831	100 000	110,16	EUR	1 048	1 111	0,7	
Deutsche Telekom Int Fin 5,75 150414	10 000	111,75	EUR	106	116	0,1	
Dexia Municipal Agency 4,5 150427	150 000	108,77	EUR	1 553	1 652	1,1	
E.ON Intl Finance Bv 5,5 160119	100 000	113,76	EUR	1 083	1 165	0,7	
Electricite De France 5,125 150123	200 000	111,01	EUR	2 113	2 305	1,5	

forts nästa sida

LÄNSFÖRSÄKRINGAR EUROOBLIGATIONSFOND

forts Euroobligationsfond

Not 1 Värdepapper	Nominellt	Ränta/ kurs	Valuta	Marknads- värde (kSEK)	Anskaffnings- värde (kSEK)	Fond- vikt %	Index- vikt %
Eni SPA 4,125 190916	50 000	103,37	EUR	492	507	0,3	
Irish Life and Permanent Grp Hdgs PLC 4% 150310	130 000	96,12	EUR	1 189	1 265	0,8	
Land Berlin 4,125 160524	400 000	103,56	EUR	4 171	4 565	2,9	
Lb Baden-Wuerttemberg 4,5 121005	210 000	106,86	EUR	2 136	2 388	1,5	
Lloyds TSB Bank 5,8 200324	50 000	100,91	EUR	480	473	0,3	
Nordea Bank AB 4,5 200326	50 000	100,23	EUR	477	486	0,3	
Rabobank Nederland 4,75 180115	100 000	108,80	EUR	1 035	1 107	0,7	
Roche Hdgs Inc 5,625 160304	100 000	115,62	EUR	1 100	1 175	0,8	
Rwe Finance Bv 6,5 210810	100 000	123,16	EUR	1 172	1 247	0,8	
SNS Bank 3,625 170310	50 000	102,63	EUR	488	489	0,3	
Standard Chartered Bank 5,875 170926	50 000	107,25	EUR	510	527	0,4	
Standard Chartered PLC 3,625 151215	222 000	100,90	EUR	2 132	2 113	1,5	
Telecom Italia Spa 7,875 140122	100 000	113,88	EUR	1 084	1 221	0,7	
Telefonica Emisiones Europe 4,693 191111	50 000	101,08	EUR	481	510	0,3	
Telefonica Europe Bv 5,125 130214	100 000	106,45	EUR	1 013	1 142	0,7	
Total Capital Sa 3,5 140227	50 000	104,38	EUR	497	550	0,3	
Unicredit Spa 5,25 140114	100 000	106,31	EUR	1 012	1 133	0,7	
Westpac Securities NZ 3,875 170320	50 000	101,76	EUR	484	484	0,3	
STATEN				70 991	75 420	49,1	
Austria Government Bond 3,4 141020	250 000	106,51	EUR	2 534	2 627	1,8	
Austria Government Bond 4,65 180115	150 000	112,29	EUR	1 603	1 659	1,1	
Belgium Government Bond 5 350328	50 000	114,94	EUR	547	569	0,4	
Belgium Kingdom 4,25 140928	330 000	108,56	EUR	3 409	3 781	2,4	
Bundessobligation 2,25 140411	150 000	104,96	EUR	1 498	1 521	1,0	
Deutsche Bundesrepublik 3 200704	70 000	103,90	EUR	692	680	0,5	
Deutsche Bundesrepublik 3,5 190704	270 000	108,51	EUR	2 788	2 817	1,9	
Deutsche Bundesrepublik 3,75 130704	70 000	108,67	EUR	724	785	0,5	
Deutsche Bundesrepublik 4 370104	20 000	113,17	EUR	215	215	0,1	
Deutsche Bundesrepublik 4,25 180704	250 000	114,14	EUR	2 716	2 724	1,9	
Deutsche Bundesrepublik 4,25 390704	52 952	118,61	EUR	598	581	0,4	
Deutsche Bundesrepublik 4,75 400704	50 000	128,15	EUR	610	575	0,4	
Deutsche Bundesrepublik 5,5 310104	100 000	133,56	EUR	1 271	1 281	0,9	
Deutsche Bundesrepublik 5,625 280104	270 000	132,82	EUR	3 413	3 346	2,4	
DNB Nor Bank ASA 3,875 200629	50 000	100,05	EUR	476	475	0,3	
Finland Government Bond 3,125 140915	300 000	106,88	EUR	3 051	3 145	2,1	
Finland Government Bond 3,375 200415	100 000	104,58	EUR	995	971	0,7	
France Government Bond (OAT) 3,5 200425	100 000	103,58	EUR	986	971	0,7	
France Government Bond (OAT) 3,75 170425	164 500	108,02	EUR	1 691	1 820	1,2	
France Government Bond (OAT) 4 381025	110 000	105,74	EUR	1 107	1 115	0,8	
France Government Bond (OAT) 4,25 231025	160 000	109,36	EUR	1 665	1 720	1,2	
France Government Bond (OAT) 5,5 290425	60 000	125,65	EUR	717	811	0,5	
France Treasury Note (BTAN) 2 150712	250 000	100,03	EUR	2 380	2 380	1,6	
Hellenic Republic Gov Bond 4,3 120320	301 000	90,99	EUR	2 606	3 016	1,8	
Hellenic Republic Gov Bond 4,6 130520	200 000	85,31	EUR	1 624	2 094	1,1	
Hellenic Republic Gov Bond 4,6 400920		46,58	EUR	-	-	0,0	
Hellenic Republic Gov Bond 5,9 170420	200 000	77,43	EUR	1 474	1 944	1,0	
Hellenic Republic Gov Bond 5,9 221022	20 000	67,91	EUR	129	219	0,1	
Ireland Government Bond 5,4 130325	110 000	93,85	EUR	983	1 119	0,7	
Italy Government Bond 3,75 201508	405 000	103,40	EUR	3 985	4 137	2,8	
Italy Government Bond 4 370201	220 000	86,93	EUR	1 820	1 925	1,3	
Italy Government Bond 4,5 190103	238 000	103,99	EUR	2 355	2 648	1,6	
Italy Government Bond 4,5 200201	150 000	103,48	EUR	1 477	1 546	1,0	
Italy Government Bond 4,75 230801	170 000	103,52	EUR	1 675	1 837	1,2	
Italy Government Bond 5,25 170801	240 000	110,02	EUR	2 513	2 551	1,7	
Italy Government Bond 6 310501	80 000	111,76	EUR	851	894	0,6	
Italy Government Bond 6,5 271101	210 000	118,02	EUR	2 359	2 512	1,6	
Merck Finanz 3,375 150324	16 000	102,74	EUR	156	155	0,1	
Netherlands Government Bond 3,75 230115	160 000	107,46	EUR	1 636	1 643	1,1	
Netherlands Government Bond 4 160715	250 000	111,32	EUR	2 649	2 686	1,8	
Portugal Obrigaçoes do Tesouro 4,35 171016	60 000	94,39	EUR	539	637	0,4	
Portugal Obrigaçoes do Tesouro 4,375 140616	150 000	100,13	EUR	1 429	1 697	1,0	
SFEF 2,375 120310	200 000	102,05	EUR	1 942	1 993	1,3	
Spain Government Bond 3,15 160131	150 000	95,55	EUR	1 364	1 567	0,9	
Spain Government Bond 4,65 250730	57 000	95,51	EUR	518	558	0,4	
Spain Government Bond 5,5 170730	120 000	106,62	EUR	1 218	1 470	0,8	
TERMIN				4	-	0,0	
ERZO Euro Euribor IRF 101213	-18 000 000	98,96	EUR	-321	-	-0,2	
ERZO Euro Euribor IRF 101213	18 000 000	98,96	EUR	321	-	-0,2	
Euro Bobl Future CTD 5 Y Sep10	200 000	120,86	EUR	-1	-	-0,0	
Euro Bund Future CTD 10 Y Sep10	-600 000	129,43	EUR	-	-	-0,0	
Euro Schatz Future CTD 2 Y Sep10	-600 000	109,53	EUR	5	-	-0,0	
SUMMA REGLERAD MARKNAD				140 603	149 535	97,3	
VÄRDEPAPPER				140 603	149 535	97,3	
Övrigt enligt balansräkning				3 926		2,7	
FONDFORMÖGENHET				144 529		100,0	

Not 2 Förändring av fondförmögenhet (kSEK)	2010-06-30	2009-06-30
Fondförm. vid årets början	182 540	858 894
Andelsutgivning	112 192	210 340
Andelsinlösen	-84 929	-551 989
Resultat efter skatt	-9 224	-12 423
Utdelat till andelsägarna	-56 050	-18 259
Fondförmögenhet	144 529	486 563

Not 3 Värdeförändring på räntebärande värdepapper	2010	2009
Realisationsvinst	10 480	44 112
Realisationsförlust	-17 513	-12 505
Örealiserade värdeförändringar	-4 310	-55 559
Värdeförändring på räntebärande värdepapper	-11 343	-23 952

Not 4 Övriga kostnader (kSEK)	2010	2009
Bankkostnader	-4	-3
Övriga kostnader	-4	-5
Övriga kostnader	-8	-8

Not 5 Indexterminer - Exponering 2010-06-30 (kSEK)					
Valuta	Namn	Köpt/Sålt	Antal Nominellt	Marknadsvärde underliggande (kSEK)	% av fond- förmögenhet
EUR	ERZO Euro Euribor IRF 101213	Köpt	18 000 000	170 857	118,4
EUR	ERZO Euro Euribor IRF 101213	Sålt	18 000 000	170 857	118,4
EUR	Euro Bobl Future CTD 5 Y Sep10	Köpt	200 000	1 981	1,4
EUR	Euro Bund Future CTD 10 Y Sep10	Sålt	600 000	6 190	4,3
EUR	Euro Schatz Future CTD 2 Y Sep10	Sålt	600 000	5 713	3,9

Not 6 Sammanställning emittenter	% av fondförmögenheten
Allied Irish Bank	1,3
AT Government	2,9
BE Government	2,8
CRH Plc	1,9
DE Government	10,3
ES Government	2,2
EU Europeiska Investeringsbanken	2,2
FI Government	2,9
FR Government	6,0
GR Government	4,1
IT Government	12,0
KfW Finance Inc	2,9
NL Government	3,0
PT Government	1,4
Standard Chartered Bank	1,8
Telefonica Emisiones SAU	1,1

Ordförande och Verkställande direktör för Länsförsäkringar Fondförvaltning AB (publ), org nr 556364-2783 avlämnar halvårsredogörelse för Länsförsäkringar Euroobligationsfond, org nr 504400-4801.

Stockholm den 27 augusti 2010

Mats Ericsson Eva Gottfridsdotter-Nilsson
Ordförande Verkställande direktör

Denna delårsrapport har inte varit föremål för särskild granskning av revisorerna.

AVKASTNING 2010

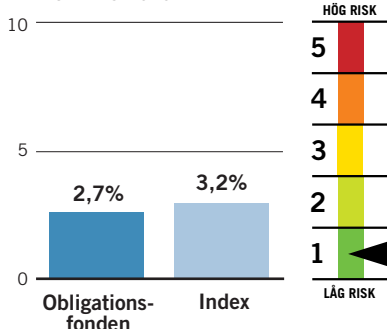

FONDFAKTA

Startdatum	1990-12-10
Startkurs	100 kr
Utdelning kr/andel	7,49 kr
Utdelningsdatum	2010-03-05
Förvaltningsavgift*	0,50% - 0,52%
Inköpsavgift	0%
Försäljningsavgift	0%
Duration	4,5 år
(År 2009)	4,0 år
Omsättningshastighet, ggr	0,47
Transaktionskostnad	0,00%
	2 kSEK
TER	0,52%
Förvaltningsavgift i kr vid:	
10 000 kr engångsinsättning	50,66 kr
100 kr löpande sparande	3,23 kr
Omsättning via	
närstående institut i %	0,00%
PPM-nr	242 081
Bankgiro	5885-0181

* Kostnaden för förvaring medräknas i förvaltningsavgiften. Förvaringskostnaden kan inte anges på förhand av fondbolaget utan kan endast uppskattas. Fondens förvaltningsavgift redovisas därför inom ett uppskattat intervall.

Ansvarig förvaltare

Björn Jonsson, Alfred Berg

Placeringsinriktning

Obligationsfonden placerar i svenska räntebärande värdepapper med tyngdpunkt på obligationer utgivna av staten eller bolåneinstitut. Den genomsnittliga återstående löptiden kan variera mellan ett och tio år. Jämförelseindex är Handelsbankens obligationsindex (SHB Bond Index).

Handel med optioner och terminer

Fonden har tillstånd att handla med optioner, terminer och swapavtal. Någon sådan handel har dock inte förekommit under året.

FONDENS TIO STÖRSTA INNEHAV

Största innehav	(kSEK)	% av fonden
SEB bolån nr 565	622 422	10,6
Spintab lån 177	484 537	8,2
Spintab lån 182	465 768	7,9
Sv Säkerställda Oblig AB lån 125	363 195	6,2
Nordbanken Hypotek lån 5524	337 686	5,7
Statsobligationslån 1047	292 701	5,0
Statsobligationslån 1052	283 423	4,8
Statsobligationslån 1051	278 115	4,7
Länsförsäkringar Hypotek 505 AB	257 870	4,4
Sv Säkerställda Oblig AB lån 124	245 771	4,2

Värdeökning för Obligationsfonden

Obligationsfonden steg i värde under första halvåret 2010. Fonden gynnades av fallande räntor men missgynnades av Greklands krisen som ledde till att räntorna steg under våren.

FÖRVALTNINGSBERÄTTELSE

Länsförsäkringar Obligationsfond är en aktivt förvaltat räntefond, vilket bland annat innebär att förvaltaren anpassar löptiden på obligationerna i fonden efter hur marknaden förväntas utvecklas. Om räntorna förväntas falla, väljer förvaltaren obligationer med längre löptider och tvärt om.

Att Obligationsfonden steg i värde under första halvåret berodde främst på att räntorna på obligationer överlag föll under det första halvåret.

I januari bedömde förvaltaren att räntorna skulle falla. Så skedde också vilket gynnade fondens avkastning. I februari valde förvaltaren att placera mer i obligationer med kortare löptider eftersom räntan förväntades stiga. Räntorna steg vilket gynnade fonden relativt index. Under perioden mars till maj ledde dock krisen i Grekland och EMU till att räntorna på statsobligationer föll. Eftersom fonden var exponerad mot stigande räntor påverkades fonden negativt, både i absoluta tal och relativt index. Fondens exponering mot stigande räntor avvecklades i maj.

Greklandskrisen

Under första halvåret 2010 steg fonden med 2,7 procent i värde. Under samma tid

steg fondens jämförelseindex med 3,2 procent. Att index utvecklades bättre berodde på fondens exponering mot stigande räntor under våren samt en övervikt mot säkerställda bostadsobligationer. Fondens övervikt mot säkerställda bostadsobligationer baserades på förvaltarens uppfattning att räntemarginalen mot statspapper var på en attraktiv nivå. Men problemen i Grekland och för europeiska banker smittade dock även av sig på svenska bostadsobligationer, vilket medförde att dessa räntepapper utvecklades sämre än statsobligationer under perioden april till juni.

Strategi

Vid halvårsskiftet låg fondens genomsnittliga löptid på samma nivå som i jämförelseindex. Den positionen grundas på uppfattningen att faktorer som talar för stigande och fallande räntor tar ut varandra. Återhämtningen i konjunkturen och Riksbankens kommande räntehöjningar talar för stigande räntor, medan kreditörerna och finanspolitiska åtstramningar talar för sjunkande räntor. Eftersom Riksbanken troligen fortsätter med räntehöjningar har fonden en exponering som gynnas av att avkastningskurvan blir flackare, det vill säga att skillnaden mellan 2-årsräntor och 10-årsräntor minskar.

FONDENS FÖRDELNING PÅ LÖPTIDER (mSEK)

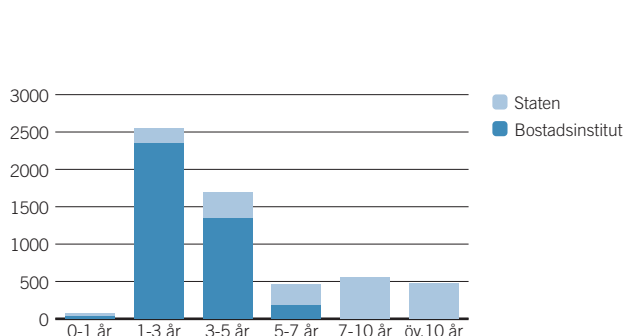

AVKASTNING OCH RISK

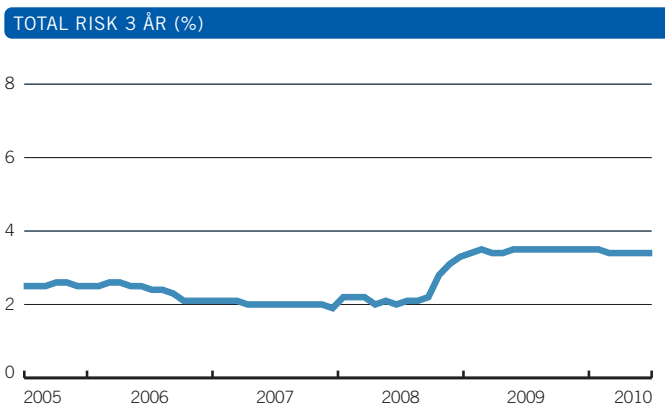
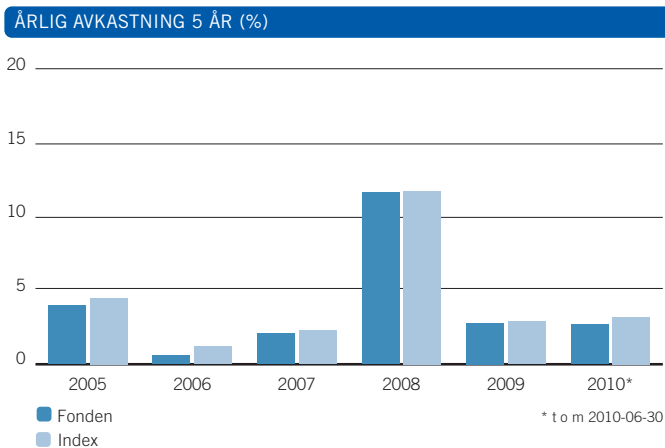

	1 år	3 år	5 år
Avkastning fond	5,5	20,7	19,9
Avkastning index	6,0	21,8	22,0
Volatilitet fond	1,1	3,4	2,9
Volatilitet index	1,1	3,2	2,8
Aktiv risk	0,3	0,4	0,4

	Antal	Belopp (kSEK)	% av totala köp
Nordbanken Hypotek lån 5524 4% 120620	580 000 000	620 090	18,4
Spintab lån 182 3,75 150318	450 000 000	463 940	13,8
Spintab lån 176 4,25% 120620	370 000 000	394 857	11,7
Spintab lån 177 4,75% 130619	325 000 000	352 549	10,5
Stadshypotek lån 1576 6% 150518	200 000 000	233 932	7,0
Nordea Hypotek lån 5526 4% 140618	190 000 000	198 965	5,9
Statsobligationslån 1052 4,25% 190312	158 000 000	176 428	5,2
SEB bolån nr 565 4,25% 120620	145 000 000	155 853	4,6
Sv Säkerställda Obligationer AB lån 125 4% 130410	100 000 000	106 277	3,2
Sv Säkerställda Obligationer AB lån 124 4% 120411	85 000 000	91 540	2,7

	Antal	Belopp (kSEK)	% av totala försälj.
Nordbanken Hypotek lån 5523 3,75% 110615	740 000 000	783 147	30,5
Spintab lån 176 4,25% 120620	450 000 000	485 524	18,9
Nordbanken Hypotek lån 5524 4% 120620	255 000 000	268 437	10,5
Spintab lån 175 4,0% 110615	200 000 000	212 609	8,3
Stadshypotek lån 1573 6% 121219	170 000 000	195 110	7,6
SEB bolån nr 564 4% 110615	145 000 000	154 214	6,0
Sv Säkerställda Obligationer AB lån 124 4% 120411	100 000 000	106 813	4,2
Länsförsäkringar Hypotek 501 AB 4% 110615	100 000 000	104 742	4,1
Statsobligationslån 1052 4,25% 190312	80 000 000	89 316	3,5
Statsobligationslån 1051 3,75% 170812	55 000 000	58 142	2,3

HISTORIK SENASTE 5 ÅREN

	2006-12-31	2007-12-31	2008-12-31	2009-12-31	2010-06-30
Utdelning kr/andel	6,86	2,54	2,47	7,08	7,49
Utdelningsdatum	2006-03-17	2007-03-23	2008-03-14	2009-03-27	2010-03-05
Andelsvärde	137,83	138,20	151,65	148,68	145,03
Antal utelöpande andelar	29 670 081	32 616 094	33 870 273	36 423 300	40 532 142
Fondförmögenhet mkr	4 089	4 507	5 137	5 415	5 879
Avkastning %	0,6	2,1	11,7	2,8	2,7
Avkastning index %	1,2	2,3	11,8	2,9	3,2

RESULTAT- OCH BALANSRÄKNING

I denna halvårsredogörelse redovisas alla belopp i kSEK varför avrundningsdifferenser kan förekomma.

	2010	2009*
Värdetförändring på räntebärande värdepapper (not 3)	50 721	-78 207
Räntetäckter	113 512	96 944
Valutavinsten och -förluster, netto	-	0
Summa intäkter	164 233	18 737
Ersättning till fondbolaget	-14 232	-11 884
Ersättning till förvaringsinstitutet	-141	-124
Courtago m m	-2	-5
Övriga kostnader (not 4)	-355	-108
Summa kostnader	-14 730	-12 121
Resultat före skatt	149 503	6 615
Skatt	-	-
Resultat efter skatt	149 503	6 615

	2010-06-30	2009-06-30*
Värdepapper (not 1) (not 5)	5 744 833	4 853 710
Bank och övriga likvida medel	68 877	130 816
Upplupna intäkter	70 262	60 428
Övriga fordringar	39 995	-
Summa tillgångar	5 923 967	5 044 953
Upplupen ersättning till fondbolag och förvaringsinstitut	-2 455	-2 120
Övriga skulder	-42 979	0
Summa skulder	-45 434	-2 120
Fondförmögenhet (not 2)	5 878 533	5 042 833

Ställda säkerheter för derivat	-	-
Erhållna säkerheter för derivat	-	-

FONDENS INNEHAV, 2010-06-30

Not 1 Värdepapper	Nominellt	Ränta/Valuta kurs	Marknads-värde (kSEK)	Anskaffnings-värde (kSEK)	Fond-vikt %	Index-vikt %
BOSTADSINSTITUT			3 863 758	3 758 902	65,7	58,0
LF Hypotek 505 AB 4,5% 130918	236 000 000	2,61 SEK	249 551	232 985	4,2	
Nordbanken Hypotek lån 5523 3,75% 110615	11 000 000	1,35 SEK	11 246	11 098	0,2	
Nordbanken Hypotek lån 5524 4% 120620	325 000 000	2,01 SEK	337 325	339 664	5,7	
Nordea Hypotek lån 5526 4% 140618	215 000 000	2,83 SEK	224 278	222 409	3,8	
SEB bolån nr 565 4,25% 120620	597 000 000	2,07 SEK	621 717	601 612	10,6	
SEB bolån nr 566 4,25% 130619	137 000 000	2,48 SEK	143 826	132 545	2,4	
Spintab lån 175 4,0% 110615	23 000 000	1,41 SEK	23 555	22 977	0,4	
Spintab lån 176 4,25% 120620	3 000 000	2,09 SEK	3 123	3 133	0,1	
Spintab lån 177 4,75% 130619	455 000 000	2,50 SEK	483 877	480 063	8,2	
Spintab lån 182 3,75 150318	450 000 000	3,18 SEK	460 987	456 513	7,8	
Stadshypotek lån 1572 6% 120321	49 000 000	1,87 SEK	52 376	52 363	0,9	
Stadshypotek lån 1573 6% 121219	84 000 000	2,25 SEK	91 441	88 704	1,6	
Stadshypotek lån 1574 6% 130918	65 000 000	2,52 SEK	71 869	70 618	1,2	
Stadshypotek lån 1575 6% 140618	80 000 000	2,81 SEK	89 436	89 120	1,5	
Stadshypotek lån 1576 6% 150518	200 000 000	3,08 SEK	225 218	223 651	3,8	
Stadshypotek lån 1577 6% 151216	150 000 000	3,27 SEK	170 098	158 445	2,9	
Sv Säkerställda Oblig AB lån 124 4% 120411	235 000 000	1,85 SEK	243 708	233 783	4,1	
Sv Säkerställda Oblig AB lån 125 4% 130410	345 000 000	2,34 SEK	360 128	339 221	6,1	
STATEN			1 885 065	1 813 847	32,1	42,0
SBAB Statsgaranti 2,2% 120118	60 000 000	100,96 SEK	60 578	59 941	1,0	
Statsobligationslån 1041 6,75% 140505	203 000 000	1,85 SEK	239 451	239 360	4,1	
Statsobligationslån 1046 5,5% 121008	19 000 000	1,42 SEK	20 710	21 017	0,4	
Statsobligationslån 1047 5% 201201	236 500 000	2,68 SEK	285 835	273 507	4,9	
Statsobligationslån 1049 4,5% 150812	130 600 000	2,12 SEK	145 472	142 074	2,5	
Statsobligationslån 1050 3% 160712	125 300 000	2,29 SEK	130 285	119 432	2,2	
Statsobligationslån 1051 3,75% 170812	248 600 000	2,42 SEK	269 880	252 032	4,6	
Statsobligationslån 1052 4,25% 190312	248 500 000	2,59 SEK	280 254	275 675	4,8	
Statsobligationslån 1053 3,5% 390330	175 000 000	3,35 SEK	179 809	165 924	3,1	

forts nästa sida

LÄNSFÖRSÄKRINGAR OBLIGATIONSFOND

forts Obligationsfond

Not 1 Värdepapper	Nominellt	Ränta/ kurs	Valuta	Marknads- värde (kSEK)	Anskaffnings- värde (kSEK)	Fond- vikt %	Index- vikt %
Statsskuldväxel ffd 101020	40 000 000	0,36	SEK	39 956	39 964	0,7	
Swedbank AB Statsgaranti 3,4 111205	117 000 000	102,71	SEK	120 174	116 984	2,0	
Swedbank AB Statsgaranti 3,6 140514	108 000 000	104,32	SEK	112 660	107 936	1,9	
TERMIN				-3 990		-0,1	0,0
OM Future Caisse obl ST2 Sep10	90 000 000	2,39	SEK	-49	-	0,0	
OM Future Caisse obl ST5 Sep10	242 000 000	3,39	SEK	-703	-	0,0	
OM Future statsobl R10 Sep10	400 000 000	2,73	SEK	-6 057	-	0,1	
OM Future statsobl R2 Sep10	-1595 000 000	1,55	SEK	3 898	-	0,1	
OM Future statsobl R5 Sep10	-305 000 000	2,20	SEK	474	-	0,0	
OM Future statsobl R5 Sep10	315 000 000	2,20	SEK	-1 554	-	0,0	
SUMMA REGLERAD MARKNAD				5 744 833	5 572 749	97,7	100,0
VÄRDEPAPPER				5 744 833	5 572 749	97,7	100,0
Övrigt enligt balansräkning				133 700		2,3	
FONDFÖRMÖGENHET				5 878 533		100,0	100,0

Not 2 Förändring av fondförmögenhet (kSEK)	2010-06-30	2009-06-30
Fondförm. vid årets början	5 415 304	5 136 594
Andelsutgivning	997 273	1 292 318
Andelsinlösen	-398 336	-1 171 801
Resultat efter skatt	149 503	6 615
Utdelat till andelsägarna	-285 212	-220 893
Fondförmögenhet	5 878 533	5 042 833

Not 3 Värdeförändring på räntebärande värdepapper (kSEK)	2010	2009
Realisationsvinst	127 484	117 690
Realisationsförlust	-112 378	-41 425
Orealiserade värdeförändringar	35 615	-154 472
Värdeförändring på räntebärande värdepapper	50 721	-78 207

Not 4 Övriga kostnader (kSEK)	2010	2009
Bankkostnader	0	-1
Övriga kostnader	-355	-107
Övriga kostnader	-355	-108

Not 5 Indexterminer - Exponering 2010-06-30 (kSEK)						
Valuta	Namn	Köpt/Sålt	Antal	Marknadsvärde underliggande (kSEK)	Nominellt	% av fond- förmögenhet
SEK	OM Future Caisse obl ST2 Sep10	Köpt	90 000 000	95 800	90 000 000	1,6
SEK	OM Future Caisse obl ST5 Sep10	Köpt	242 000 000	268 795	242 000 000	4,6
SEK	OM Future statsobl R10 Sep10	Köpt	400 000 000	510 463	400 000 000	8,6
SEK	OM Future statsobl R2 Sep10	Sålt	1 595 000 000	1 728 248	1 595 000 000	29,3
SEK	OM Future statsobl R5 Sep10	Köpt	315 000 000	369 501	315 000 000	6,3
SEK	OM Future statsobl R5 Sep10	Sålt	305 000 000	357 771	305 000 000	6,1

Not 6 Sammanställning emittenter	% av fondförmögenheten
Nordbanken Hypotek	9,8
SE Government	27,6
SEB Bolån	13,0
Sparb Intecknings AB	16,6
Stadshypotek	12,2
Swedbank AB, Stockholm	4,0
Sveriges Säkerställda Obligationer AB (publ) Swedish Covered Bond Corporation	10,4

Ordförande och Verkställande direktör för Länsförsäkringar Fondförvaltning AB (publ), org nr 556364-2783 avlämnar halvårsredogörelse för Länsförsäkringar Obligationfond, org nr 504400-4355.

Stockholm den 27 augusti 2010

Mats Ericsson
Ordförande

Eva Gottfridsdotter-Nilsson
Verkställande direktör

Den här delårsrapport har inte varit föremål för särskild granskning av revisorerna.

AVKASTNING 2010

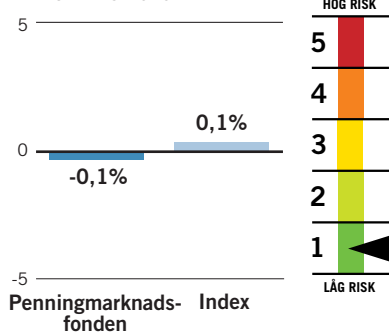

FONDFAKTA

Startdatum	1989-11-01
Startkurs	100 kr
Utdelning kr/andel	3,70 kr
Utdelningsdatum	2010-03-05
Förvaltningsavgift*	0,20% - 0,22%
Inköpsavgift	0%
Försäljningsavgift	0%
Duration	0,2 år
(År 2009)	0,7 år
Omsättningshastighet, ggr	2,05
Transaktionskostnad	0,00%
	4 kSEK
TER	0,21%
Förvaltningsavgift i kr vid:	
10 000 kr engångsinsättning	19,87 kr
100 kr löpande sparande	1,28 kr
Omsättning via	
närstående institut i %	0,00%
PPM-nr	420 646
Bankgiro	210-1616

* Kostnaden för förvaring medräknas i förvaltningsavgiften. Förvaringskostnaden kan inte anges på förhand av fondbolaget utan kan endast uppskattas. Fondens förvaltningsavgift redovisas därför inom ett uppskattat intervall.

Ansvarig förvaltare

Björn Jonsson, Alfred Berg

Placeringsinriktning

Penningmarknadsfonden placerar i svenska räntepapper, med tyngdpunkt på statsskuldväxlar. Den genomsnittliga löptiden får inte överstiga 1,5 år. Jämförelseindex är SHB Treasury Bill All.

Handel med optioner och terminer

Fonden har tillstånd att handla med optioner, terminer och swapavtal. Någon sådan handel har dock inte förekommit under året.

FONDENS TIO STÖRSTA INNEHAV

Största innehav	(kSEK)	% av fonden
SEB bolån nr 564	1 215 886	15,5
Statsskuldväxel ffd 101020	1 131 755	14,4
Länsförsäkringar Hypotek 501 AB	820 736	10,5
Sv Säkerställda Oblig AB lån 123	799 505	10,2
Stadshypotek lån 1572	651 235	8,3
Stadshypotek lån 1570	528 961	6,7
Statsskuldväxel ffd 100818	524 801	6,7
Spintab lån 178	499 042	6,4
Spintab lån 175	492 373	6,3
Spintab lån 178	305 547	3,9

Greklandskrisen pressade ned räntan

Trots att konjunkturen visade tecken på att stärkas ytterligare föll de korta räntorna. Anledningen var den osäkerhet som följde i spåren av Greklandskrisen.

FÖRVALTNINGSBERÄTTELSE

Länsförsäkringar Penningmarknadsfond är en aktivt förvaltd räntefond. Det innebär att om förvaltaren till exempel anser att räntorna kommer att sjunka köper fonden räntepapper med längre löptid. Om räntorna däremot förväntas stiga väljer förvaltaren räntepapper med kortare löptid.

I februari valde förvaltaren att lägga fondens tyngdpunkt mot räntepapper med kortare löptid vilket gynnade fondens utveckling eftersom räntorna steg under den perioden. Anledningen till positionen var att förvaltaren bedömde att räntorna skulle stiga som en följd av den relativt starka utvecklingen i den svenska ekonomin. Under perioden mars till maj ledde dock de finansiella problemen i Grekland och flera andra sydeuropeiska länder till att räntorna på statspapper sjönk, vilket missgynnade fondens avkastning. Fondens exponering mot stigande räntor togs bort i maj eftersom förvaltaren ville begränsa effekterna av fortsatt sjunkande räntor. Dessutom hade konjunkturutsikterna påverkats negativt på grund av kreditproblemen i Europa.

Stigande räntor under våren

Under första halvåret minskade Penningmarknadsfonden med 0,1 procent

i värde. Under samma period steg fondens jämförelseindex med 0,1 procent. Att index utvecklades bättre berodde på fondens exponering mot stigande räntor under våren samt en övervikt mot säkerställda bostadsobligationer med kort löptid. Fondens övervikt mot säkerställda bostadsobligationer grundade sig på uppfattningen att räntemarginalen mot statspapper var på en attraktiv nivå. Men problemen i Grekland och för europeiska banker smittade dock även av sig på svenska bostadsobligationer, vilket medförde att dessa räntepapper utvecklades sämre än statspapper under perioden april till juni.

Strategi

I slutet av juni var 74 procent av fondförmögenheten placerad i bostadsobligationer och resterande del i statsskuldväxlar. Förvaltaren valde att övervikta säkerställda bostadsobligationer eftersom räntemarginalen mot statsskuldväxlar troligen kommer att krympa från dagens relativt höga nivå. Förvaltaren kommer att rikta in fondens räntexponering mot svagt sjunkande räntor. Anledningen är att den globala återhämtningen väntas gå in i en lugnare fas. Det medför att centralbankerna kommer att behålla styrräntorna på en låg nivå under en relativt lång period.

FONDENS FÖRDELNING PÅ LÖPTIDER (mSEK)

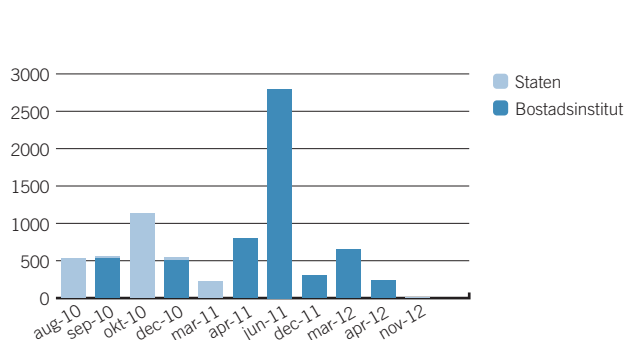

AVKASTNING OCH RISK

ÅRLIG AVKASTNING 5 ÅR (%)

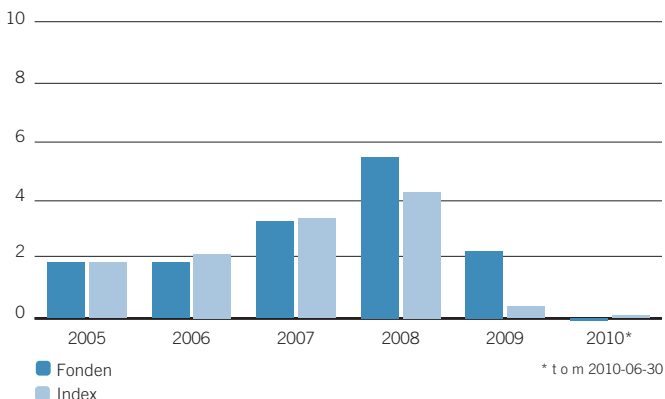

TOTAL RISK 3 ÅR (%)

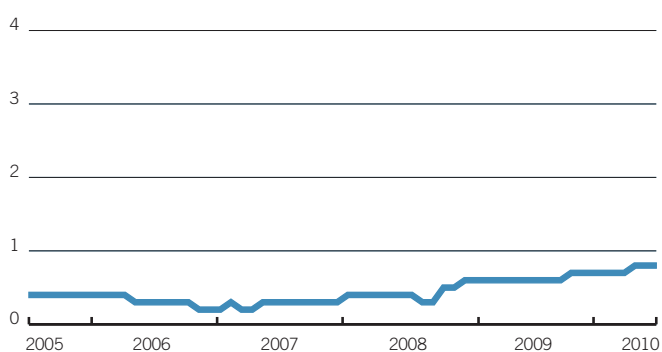

AVKASTNING & RISK (%)

	1 år	3 år	5 år
Avkastning fond	0,5	9,6	13,9
Avkastning index	0,2	6,8	11,6
Volatilitet fond	0,4	0,8	0,7
Volatilitet index	0,0	0,6	0,5
Aktiv risk	0,4	0,5	0,4

STÖRSTA BRUTTOKÖP SENASTE 12 MÅNADERNA

	Antal	Belopp (kSEK)	% av totala köp
Stadshypotek lån 1572 6% 120321	1 350 000 000	1 536 309	9,0
SEB bolån nr 564 4% 110615	1 285 000 000	1 358 204	8,0
Stadshypotek lån 1571 6% 110615	1 080 000 000	1 182 547	6,9
Statsskuldväxel ffd 100721	1 133 000 000	1 132 441	6,6
Statsskuldväxel ffd 101020	1 133 000 000	1 131 980	6,6
Statsskuldväxel ffd 091021	994 000 000	993 180	5,8
Spintab lån 178 5,75% 101207	884 000 000	976 489	5,7
Statsskuldväxel ffd 100120	944 000 000	943 653	5,5
Sv Säkerställda Obligationer AB lån 123 4% 110413	876 000 000	927 452	5,4
Länsförsäkringar Hypotek 501 AB 4% 110615	800 000 000	842 505	4,9

STÖRSTA BRUTTOFÖRSÄLJNINGAR SENASTE 12 MÅNADERNA

	Antal	Belopp (kSEK)	% av totala försälj.
SEB bolån nr 563 4,25% 100616	1 200 000 000	1 247 228	7,2
Spintab lån 174 3,5% 100616	1 155 000 000	1 191 650	6,9
Statsskuldväxel ffd 100721	1 133 000 000	1 132 851	6,6
Stadshypotek lån 1571 6% 110615	970 000 000	1 069 783	6,2
Nordbanken Hypotek lån 5519 3,25% 100616	1 004 000 000	1 033 272	6,0
Statsskuldväxel ffd 091021	994 000 000	993 959	5,8
Statsskuldväxel ffd 090715	970 000 000	969 855	5,6
Statsskuldväxel ffd 100120	944 000 000	943 946	5,5
Stadshypotek lån 1569 6% 091216	884 000 000	936 165	5,4
Stadshypotek lån 1570 6% 100915	883 000 000	932 500	5,4

HISTORIK SENASTE 5 ÅREN

	2006-12-31	2007-12-31	2008-12-31	2009-12-31	2010-06-30
Utdelning kr/andel	1,63	1,53	2,96	3,67	3,70
Utdelningsdatum	2006-03-17	2007-03-23	2008-03-14	2009-03-27	2010-03-05
Andelsvärde	102,78	104,56	107,18	105,89	102,07
Antal utelöpande andelar	44 083 826	69 424 047	87 322 408	82 863 885	76 925 447
Fondförmögenhet mkr	4 531	7 259	9 360	8 774	7 852
Avkastning %	1,9	3,3	5,5	2,3	-0,1
Avkastning index %	2,2	3,4	4,3	0,4	0,1

RESULTAT- OCH BALANSRÄKNING

I denna halvårsredogörelse redovisas alla belopp i kSEK varför avrundningsdifferenser kan förekomma.

RESULTATRÄKNING (kSEK)

	2010	2009
Värdetförändring på räntebärande värdepapper (not 3)	-142 387	-3 007
Ränteintäkter	141 312	169 580
Summa intäkter	-1 074	166 573
Ersättning till fondbolaget	-8 178	-9 183
Ersättning till förvaringsinstitutet	-195	-236
Courtago m m	-4	-6
Övriga kostnader (not 4)	-343	0
Summa kostnader	-8 720	-9 425
Resultat före skatt	-9 794	157 148
Skatt	-	-
Resultat efter skatt	-9 794	157 148

BALANSRÄKNING (kSEK)

	2010-06-30	2009-06-30
Värdepapper (not 1) (not 5)	7 709 717	8 065 462
Bank och övriga likvida medel	74 868	353 762
Opplupna intäkter	70 166	95 176
Övriga fordringar	1 132 851	-
Summa tillgångar	8 987 602	8 514 401
Opplupen ersättning till fondbolag och förvaringsinstitut	-1 336	-1 467
Övriga skulder	-1 134 478	-100 114
Summa skulder	-1 135 813	-101 581
Fondförmögenhet (not 2)	7 851 789	8 412 820
Poster inom linjen		
Ställda säkerheter för derivat	-	-
Erhållna säkerheter för derivat	-	-

FONDENS INNEHAV, 2009-12-31

INNEHAV (kSEK)

Not 1 Värdepapper	Nominellt	Ränta/Valuta kurs	Marknadsvärde (kSEK)	Anskaffningsvärde (kSEK)	Fond-vikt %	Index-vikt %
BOSTADSIKTITUT			5 749 362	5 833 804	73,2	0,0
LF Hypotek 501 AB 4% 110615	800 000 000	1,40 SEK	819 403	828 816	10,4	
NB Hypotek lån 5523 3,75% 110615	150 000 000	1,35 SEK	153 353	154 431	2,0	
SEB bolån nr 564 4% 110615	1 185 000 000	1,38 SEK	1 213 911	1 229 952	15,5	
Spintab lån 175 4,0% 110615	480 000 000	1,41 SEK	491 573	497 298	6,3	
Spintab lån 178 2,7% 111205	297 000 000	1,73 SEK	300 981	302 753	3,8	
Spintab lån 178 5,75% 101207	474 000 000	0,87 SEK	483 673	499 350	6,2	
Stadshypotek lån 1570 6% 100915	500 000 000	0,61 SEK	505 211	509 255	6,4	
Stadshypotek lån 1571 6% 110615	110 000 000	1,36 SEK	114 755	117 247	1,5	
Stadshypotek lån 1572 6% 120321	600 000 000	1,87 SEK	641 335	652 704	8,2	
Sv Säkerställda Oblig AB lån 123 4% 110413	776 000 000	1,15 SEK	792 866	808 020	10,1	
Sv Säkerställda Oblig AB lån 124 4% 120411	224 000 000	1,85 SEK	232 301	233 979	3,0	
STATEN			1 955 371	1 957 319	24,9	100,0
Statsobligationslån 1045 5,25% 110315	208 000 000	0,66 SEK	214 592	216 619	2,7	
Statsobligationslån 1046 5,5% 121008	4 000 000	1,42 SEK	4 360	4 254	0,1	
Statsskuldväxel ffd 100818	525 000 000	0,29 SEK	524 801	524 644	6,7	
Statsskuldväxel ffd 100915	30 000 000	0,30 SEK	29 981	29 957	0,4	
Statsskuldväxel ffd 101020	1 133 000 000	0,36 SEK	1 131 755	1 131 980	14,4	
Statsskuldväxel ffd 101215	50 000 000	0,52 SEK	49 882	49 867	0,6	
TERMIN			4 984	-	0,1	0,0
OM Future statsobi R2 Sep10	-2140 000 000	1,55 SEK	4 984	-	-	0,1
SUMMA REGLERAD MARKNAD			7 709 717	7 791 124	98,2	100,0
VÄRDEPAPPER			7 709 717	7 791 124	98,2	100,0
Övrigt enligt balansräkning			142 072	-	1,8	
FONDFORMÖGENHET			7 851 789	8 412 820	100,0	100,0

forts nästa sida

forts Penningmarknadsfond

Not 2 Förändring av fondförmögenhet (kSEK)	2010-06-30	2009-06-30
Fondförm. vid årets början	8 774 433	9 359 508
Andelsutgivning	3 721 316	4 305 088
Andelsinlösen	-4 315 700	-5 076 035
Resultat efter skatt	-9 794	157 148
Utdelat till andelsägarna	-318 466	-332 889
Fondförmögenhet	7 851 789	8 412 820

Not 3 Värdeförändring på räntebärande värdepapper (kSEK)	2010	2009
Realisationsvinst	57 830	19 811
Realisationsförlust	-151 379	-21 416
Orealiserade värdeförändringar	-48 838	-1 402
Värdeförändring på räntebärande värdepapper	-142 387	-3 007

Not 4 Övriga kostnader (kSEK)	2010	2009
Bankkostnader	-3	-
Övriga kostnader	-341	0
Övriga kostnader	-343	0

Not 5 Indexterminer - Exponering 2010-06-30 (kSEK)

Valuta	Namn	Köpt/Sålt	Antal Nominellt	Marknadsvärde underliggande (kSEK)	% av fond- förmögenhet
SEK	OM Future statsobl R2 Sep10	Sålt	2 140 000 000	2 318 778	29,5

Not 6 Sammanställning emittenter	% av fondförmögenheten
SE Government	24,9
Sparb Intecknings AB	16,5
Stadshypotek	16,5
Sveriges Säkerställda Obligationer AB (publ) Swedish Covered Bond Corporation	13,2

Ordförande och Verkställande direktör för Länsförsäkringar Fondförvaltning AB (publ), org nr 556364-2783 avlämnar halvårsredogörelse för Länsförsäkringar Penningmarknadsfond, org nr 802014-5358.

Stockholm den 27 augusti 2010

Mats Ericsson
Ordförande

Eva Gottfridsdotter-Nilsson
Verkställande direktör

Denna delårsrapport har inte varit föremål för särskild granskning av revisorerna.

AVKASTNING 2010

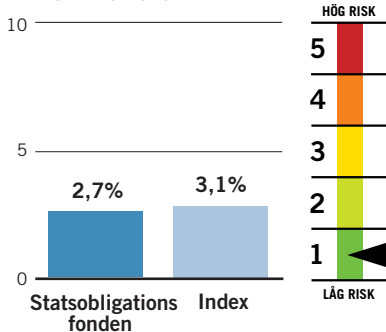

FONDFAKTA

Startdatum	1994-12-31
Startkurs	10 kr
Utdelning kr/andel	0,87 kr
Utdelningsdatum	2010-03-05
Förvaltningsavgift*	0,50% - 0,52%
Inköpsavgift	0%
Försäljningsavgift	0%
Duration	4,5 år (År 2009 4,0 år)
Omsättningshastighet, ggr	1,41
Transaktionskostnad	0,00%
TER	0,50%
Förvaltningsavgift i kr vid:	
10 000 kr engångsinsättning	49,93 kr
100 kr löpande sparande	3,19 kr
Omsättning via närstående institut i %	0,00%

* Kostnaden för förvaring medräknas i förvaltningsavgiften. Förvaringskostnaden kan inte anges på fondbolaget utan kan endast uppskattas. Fondens förvaltningsavgift redovisas därför inom ett uppskattat intervall.

Ansvarig förvaltare

Björn Jonsson, Alfred Berg

Placeringsinriktning

Statsobligationsfonden placerar i obligationer och penningmarknadsinstrument utgivna av svenska staten. Den genomsnittliga återstående löptiden kan variera mellan 1 och 8 år. Jämförelseindex är Handelsbankens Statsobligationsindex (SHB Government Bond Index).

Handel med optioner och terminer

Fonden har tillstånd att handla med optioner, terminer och swapavtal. Någon sådan handel har dock inte förekommit under året.

FONDENS STÖRSTA INNEHAV

Största innehav	(kSEK)	% av fonden
Statsobligationslån 1041	301 038	27,9
Statsobligationslån 1046	271 772	25,2
Statsobligationslån 1047	143 566	13,3
Statsobligationslån 1049	107 864	10,0
Statsobligationslån 1045	74 337	6,9
Statsobligationslån 1051	51 461	4,8
Statsobligationslån 1052	51 210	4,7
Statsobligationslån 1053	32 123	3,0
Statsobligationslån 1050	28 323	2,6

Fallande räntor gynnade Statsobligationsfonden

Statsobligationsfonden steg i värde under första halvåret 2010. Den viktigaste förklaringen till den positiva utvecklingen var fallande räntor.

FÖRVALTNINGSBERÄTTELSE

Statsobligationsfonden steg med 2,7 procent under första halvåret 2010. Den främsta orsaken till fondens positiva avkastning var att räntorna på både korta och långa obligationer överlag föll under det första halvåret.

I början av året bedömde förvaltaren att räntorna skulle falla. Så skedde också vilket gynnade fondens avkastning. I februari valde förvaltaren att placera en större andel av fonden i obligationer med kortare löptid. Anledningen var att räntan förväntades stiga som en följd av den relativt starka utvecklingen i den svenska ekonomin, en utveckling som drevs av kraftiga stimulanter från låga räntor och expansiv finanspolitik. Positionen gynnade fondens avkastning relativt index när räntorna steg.

Greklandskrisen

Under perioden mars till maj ledde krisen i Grekland och EMU till att räntorna på statsobligationer föll, vilket inverkar negativt på fondens avkastning eftersom den var positionerad för att gynnas av sti-

gande räntor. Under första halvåret steg fondens jämförelseindex med 3,2 procent. Att fonden utvecklades sämre än jämförelseindex berodde just på exponeringen mot stigande räntor under våren. Fondens exponering mot stigande räntor avvecklades i maj. Anledningen till det beslutet var att konjunkturutsikterna försämrats på grund av kreditproblemen i Europa.

Strategi

Den sista juni var fondens genomsnittliga löptid på samma nivå som i jämförelseindex. Den positionen baserades på uppfattningen att faktorer som talar för stigande och fallande räntor tar ut varandra. Återhämtningen i konjunkturen och Riksbankens kommande räntehöjningar talar för räntehöjningar, medan kreditorer och finanspolitiska åtstramningar talar för sjunkande räntor. Eftersom Riksbanken troligen fortsätter med räntehöjningar har fonden en exponering som gynnas av att avkastningskurvan blir flackare, det vill säga att skillnaden mellan 2-årsräntor och 10-årsräntor minskar.

FONDENS FÖRDELNING PÅ LÖPTIDER (mSEK)

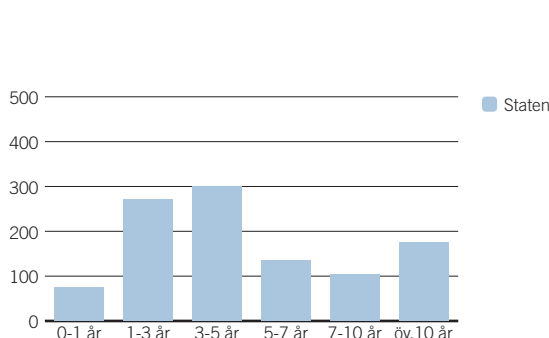

AVKASTNING OCH RISK

ÅRLIG AVKASTNING 5 ÅR (%)

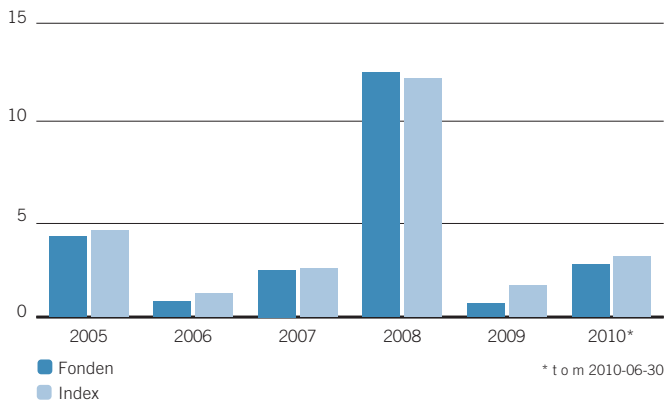

TOTAL RISK 3 ÅR (%)

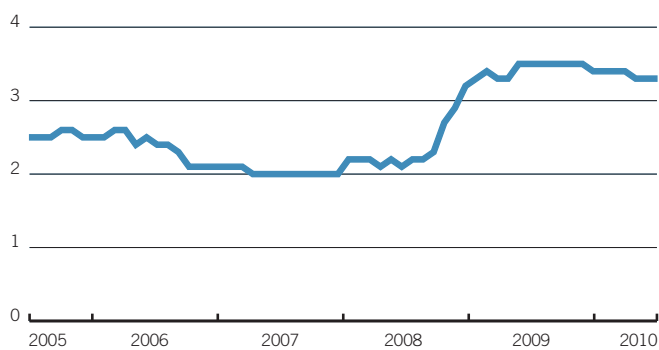

AVKASTNING & RISK (%)

	1 år	3 år	5 år
Avkastning fond	4,8	19,4	19,0
Avkastning index	5,5	20,6	20,7
Volatilitet fond	1,2	3,3	2,9
Volatilitet index	1,2	3,1	2,8
Aktiv risk	0,2	0,5	0,4

STÖRSTA BRUTTOKÖP SENASTE 12 MÅNADERNA

	Antal	Belopp (kSEK)	% av totala köp
Statsobligationslån 1041 6,75% 140505	425 000 000	510 549	29,3
Statsobligationslån 1046 5,5% 121008	280 000 000	317 887	18,2
Statsobligationslån 1049 4,5% 150812	241 000 000	268 241	15,4
Statsskuldväxel ffd 100616	240 000 000	239 925	13,8
Statsobligationslån 1052 4,25% 190312	138 000 000	152 462	8,7
Statsobligationslån 1045 5,25% 110315	100 000 000	109 880	6,3
Statsobligationslån 1047 5% 201201	55 000 000	68 531	3,9
Statsskuldväxel ffd 100317	65 000 000	64 990	3,7
Statsobligationslån 1051 3,75% 170812	10 000 000	11 297	0,6

STÖRSTA BRUTTOFÖRSÄLJNINGAR SENAST 12 MÅNADERNA

	Antal	Belopp (kSEK)	% av totala försälj.
Statsobligationslån 1045 5,25% 110315	458 000 000	497 803	22,5
Statsobligationslån 1046 5,5% 121008	437 000 000	493 447	22,3
Statsobligationslån 1041 6,75% 140505	351 000 000	423 889	19,1
Statsskuldväxel ffd 100616	240 000 000	239 957	10,8
Statsobligationslån 1049 4,5% 150812	203 000 000	226 090	10,2
Statsobligationslån 1052 4,25% 190312	118 500 000	131 171	5,9
Statsobligationslån 1051 3,75% 170812	70 000 000	73 567	3,3
Statsskuldväxel ffd 100317	65 000 000	64 997	2,9
Statsobligationslån 1047 5% 201201	22 000 000	26 140	1,2
Statsobligationslån 1053 3,5% 390330	25 000 000	23 468	1,1

HISTORIK SENASTE 5 ÅREN

	2006-12-31	2007-12-31	2008-12-31	2009-12-31	2010-06-30
Utdelning kr/andel	0,58	0,15	0,15	0,24	0,87
Utdelningsdatum	2006-03-17	2007-03-23	2008-03-14	2009-03-27	2010-03-05
Andelsvärde	10,59	10,70	11,87	11,71	11,14
Antal utelöpande andelar	104 898 318	81 037 833	114 584 970	93 010 867	96 852 617
Fondförmögenhet mkr	1 111	867	1 360	1 090	1 079
Avkastning %	0,8	2,4	12,5	0,7	2,7
Avkastning index %	1,2	2,5	12,2	1,6	3,1

RESULTAT- OCH BALANSRÄKNING

I denna halvårsredogörelse redovisas alla belopp i kSEK varför avrundningsdifferenser kan förekomma.

RESULTATRÄKNING (kSEK)

	2010	2009
Värdeförändring på räntebärande värdepapper (not 3)	8 006	-53 618
Ränteintäkter	24 230	35 040
Summa intäkter	32 236	-18 578
Ersättning till fondbolaget	-2 768	-3 105
Ersättning till förvaringsinstitutet	-26	-4
Courtago m m	-2	-3
Övriga kostnader	0	0
Summa kostnader	-2 796	-3 149
Resultat före skatt	29 440	-21 727
Skatt	-	-
Resultat efter skatt	29 440	-21 727

BALANSRÄKNING (kSEK)

	2010-06-30	2009-06-30
Värdepapper (not 1)	1 038 151	1 490 622
Bank och övriga likvida medel	19 436	68 869
Upplupna intäkter	23 543	34 442
Övriga fordringar	-	-
Summa tillgångar	1 081 130	1 593 933
Upplupen ersättning till fondbolag och förvaringsinstitut	-479	-633
Övriga skulder	-1 702	-
Summa skulder	-2 181	-633
Fondförmögenhet (not 2)	1 078 949	1 593 300
Poster inom linjen		
Ställda säkerheter för derivat	-	-
Erhållna säkerheter för derivat	-	-

FONDENS INNEHAV, 2010-06-30

INNEHAV (kSEK)

Not 1 Värdepapper	Nominellt	Ränta/ Valuta kurs	Marknadsvärde (kSEK)	Anskaffningsvärde (kSEK)	Fondvikt %	Indexvikt %
STATEN			1 038 151	1 027 159	96,2	100,0
Statsobligationslån 1041 6,75%	253 000 000	1,85 SEK	298 429	298 381	27,7	
Statsobligationslån 1045 5,25%	71 000 000	0,66 SEK	73 250	75 017	6,8	
Statsobligationslån 1046 5,5%	240 500 000	1,42 SEK	262 145	263 833	24,3	
Statsobligationslån 1047 5%	116 000 000	2,68 SEK	140 198	135 221	13,0	
Statsobligationslån 1049 4,5%	93 500 000	2,12 SEK	104 147	103 141	9,7	
Statsobligationslån 1050 3%	26 500 000	2,29 SEK	27 554	25 440	2,6	
Statsobligationslån 1051 3,75%	46 000 000	2,42 SEK	49 938	47 159	4,6	
Statsobligationslån 1052 4,25%	44 900 000	2,59 SEK	50 638	49 699	4,7	
Statsobligationslån 1053 3,5%	31 000 000	3,35 SEK	31 852	29 267	3,0	
SUMMA REGLERAD MARKNAD			1 038 151	1 027 159	96,2	100,0
VÄRDEPAPPER			1 038 151	1 027 159	96,2	100,0
Övrigt enligt balansräkning			40 799		3,8	
FONDFORMÖGENHET			1 078 949		100,0	100,0

forts nästa sida

forts Statsobligationfond

Not 2 Förändring av fondförmögenhet (kSEK)	2010-06-30	2009-06-30
Fondförm. vid årets början	1 089 512	1 360 395
Andelsutgivning	662 558	884 294
Andelsinlösen	-622 501	-596 048
Resultat efter skatt	29 440	-21 727
Utdelat till andelsägarna	-80 060	-33 614
Fondförmögenhet	1 078 949	1 593 300

Not 3 Värdeförändring på räntebärande värdepapper (kSEK)	2010	2009
Realisationsvinst	4 987	16 813
Realisationsförlust	-1 367	-3 153
Orealiserade värdeförändringar	4 386	-67 279
Värdeförändring på räntebärande värdepapper	8 006	-53 618

Not 4 Sammanställning emittenter	% av fondförmögenheten
SE Government	98,4

Ordförande och Verkställande direktör för Länsförsäkringar Fondförvaltning AB (publ), org nr 556364-2783 avlämnar halvårsredogörelse för Länsförsäkringar Statsobligation, org nr 504400-1468.

Stockholm den 27 augusti 2010

Mats Ericsson
Ordförande

Eva Gottfridsdotter-Nilsson
Verkställande direktör

Denna delårsrapport har inte varit föremål för särskild granskning av revisorerna.

AVKASTNING 2010

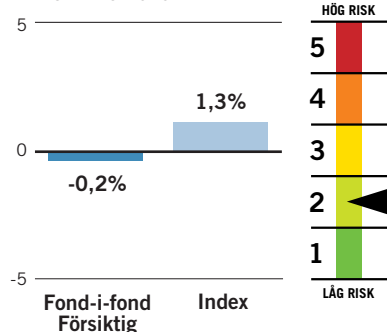

FONDFAKTA

Startdatum	2002-01-07
Startkurs	100 kr
Utdelning kr/andel	3,73 kr
Utdelningsdatum	2010-03-05
Förvaltningsavgift*	1,50% - 1,52%
Inköpsavgift	0%
Försäljningsavgift	0%
Omsättningshastighet, ggr	0,59
Transaktionskostnad**	0,14%
	537 kSEK
TER***	1,53%
Förvaltningsavgift i kr vid:	
10 000 kr engångsinsättning	160,61 kr
100 kr löpande sparande	10,07 kr
Omsättning via	
närstående institut i %	0,00%
Bankgiro	5345-0524

* Kostnaden för förvaring medräknas i förvaltningsavgiften. Förvaringskostnaden kan inte anges på förhand av fondbolaget utan kan endast uppskattas. Fondens förvaltningsavgift redovisas därför inom ett uppskattat intervall.

** Hårtill kommer transaktionskostnader i de underliggande fonderna.

*** Beräknad enligt Fondbolagens Förenings riktlinjer för redovisning av nyckeltal avseende investeringsfonder.

Ansvarig förvaltare

Jerry Anderson, Länsförsäkringar

Placeringsinriktning

Fond-i-fond Försiktig placerar i ett urval av fonderna i Länsförsäkringars fondsortiment samt i ett urval av externt förvaltade fonder. Fonden kan även investera i så kallade ETF:er. Fonden har normalt 50 procent i aktiefonder och 50 procent i räntefonder. Jämförelseindex består till 40 procent av Morgan Stanley världsinde, 10 procent av NASDAQ OMX Stockholm ABs index (SBX) samt 50 procent av Handelsbankens obligationsindex (SHB Bond Index).

Handel med optioner och terminer

Fonden har tillstånd att handla med derivat, såväl börsnoterade och OTC. Begränsad handel i valutaterminer samt börsnoterade aktieindex- och ränteterminer har förekommit under året.

FONDENS STÖRSTA INNEHAV

Största innehav	(kSEK)	% av fonden
LF Obligationsfond	135 800	24,2
LF USA Index Fond	32 054	5,7
Standard and Poor's Dep ETF	28 430	5,1
BlackRock European Fund A2	19 069	3,4
LF Europafond	18 629	3,3
iShares MSCI Em Mkts ETF	17 426	3,1
SPDR S&P Biotech ETF	14 367	2,6
LF Sverigefond	12 639	2,3
iShares MSCI Pac ex Jpn ETF	11 478	2,0
iShares MSCI Canada ETF	10 806	1,9

Global oro pressade aktiemarknaderna

Första halvåret 2010 präglades av stora svängningar på aktiemarknaderna runt om i världen. Fonden gynnades bland annat av en tyngdpunkt mot amerikanska aktier och aktiv valutaförvaltning.

FÖRVALTNINGSBERÄTTELSE

Riktmärket för Fond-i-fond försiktig är att 50 procent av fondförmögenheten placeras i räntefonder och 50 procent i aktiefonder. Förvaltaren kan dock välja att, inom vissa ramar, variera den fördelningen beroende på sin marknadssyn. Fondens aktiedel förvaltas efter samma principer som Fond-i-fond normal och Fond-i-fond offensiv. Det innebär bland annat att om förvaltaren anser att en marknad kommer att gå bra får alla tre fonder en ökad exponering mot den marknaden.

I början av året placerades en stor del av fonden i defensiva sektorer som läkemedels- och vårdföretag i USA. Bakgrunden till denna mer försiktiga strategi var att förvaltaren bedömde att de finansiella marknaderna skulle kunna komma att präglas av osäkerhet när de statliga stimulanspaketerna avvecklas och korträntorna höjs som en följd av en starkare konjunktur. Under första halvåret utvecklades dessa sektorer sämre än USA-börsen som helhet, vilket bidrog till att fonden minskade i värde med 0,2 procent medan fondens jämförelseindex steg med 1,3 procent.

Amerikanska aktier bidrog positivt

Fonden gynnades av en undervikt i europeiska aktier vilken motsvarades av en över-

vikt i amerikanska aktier. Förvaltaren räknade med att europeiska aktier, framför allt bankaktier, skulle utvecklas sämre som en följd av de statsfinansiella kriserna i södra Europa. Dessutom bedömde förvaltaren att den amerikanska dollarn skulle stärkas mot euron, vilket också skedde.

Fonden har en aktiv valutaförvaltning. Under perioden såldes euro till förmån för amerikanska dollar, en strategi som inverkad positivt. Fonden har även gynnats av kortsiktigt handel i svenska kronor mot euron och den amerikanska dollarn.

Förutom placeringen i hälsovårdssektorn bidrog investeringar i BRIC-länderna till att fonden gick något sämre än jämförelseindex. På räntesidan har fonden haft en undervikt i långa obligationer till förmån för penningmarknadsinstrument, vilket också bidrog negativt.

Strategi

Förvaltaren anser att situationen i Europa har stabiliserats men att vi står inför en situation där västvärlden måste vidta spåråtgärder vilket sannolikt kommer att påverka tillväxten negativt. Resten av året kommer troligen att präglas av en sidledes börsutveckling. I ett sådant klimat är det bättre att agera kortsiktigt utifrån index istället för att ta stora strategiska positioner.

FONDENS FÖRDELNING PÅ MARKNADER (%)

Index anges inom parentes

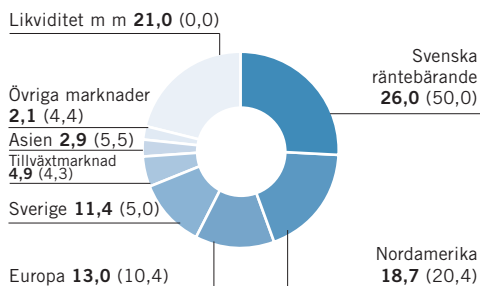

AVKASTNING OCH RISK

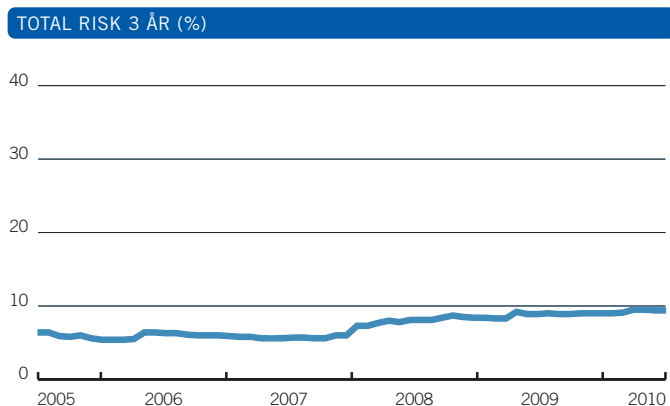
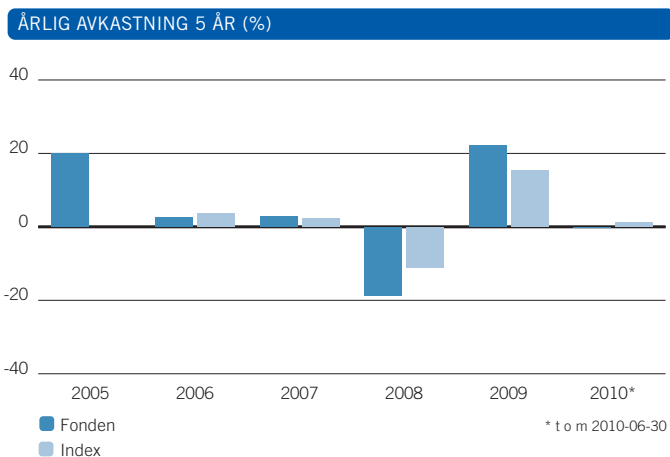

AVKASTNING & RISK (%)

	1 år	3 år	5 år
Avkastning fond	10,4	-1,6	14,1
Avkastning index	10,2	1,3	20,2
Volatilitet fond	6,7	9,4	8,2
Volatilitet index	5,6	7,2	6,4
Aktiv risk	2,8	4,1	3,3

STÖRSTA BRUTTOKÖP SENASTE 12 MÅNADERNA

	Antal	Belopp (kSEK)	% av totala köp
Standard and Poor's Depository Receipts S&P500 ETF	64 550	51 818	14,5
Market Vectors Russia ETF	184 796	36 887	10,3
LF USA Index Fond	281 559	31 800	8,9
LF Obligationsfond	196 348	29 400	8,2
iShares FTSE Xinhua China 25 Index Fund ETF	75 100	22 531	6,3
BlackRock European Fund A2	31 167	20 220	5,6
iShares MSCI Brazil Index Fund ETF	41 000	19 466	5,4
Health Care Select Sector SPDR Fund ETF	71 900	16 742	4,7
SPDR S&P Biotech ETF	35 100	14 520	4,1
SPDR S&P Metals & Mining ETF	46 000	14 284	4,0

STÖRSTA BRUTTOFÖRSÄLJNINGAR SENASTE 12 MÅNADERNA

	Antal	Belopp (kSEK)	% av totala försälj.
Carlson SEK Short Bond A	1 597 042	41 353	13,6
Market Vectors Russia ETF	166 880	35 643	11,7
LF Nordamerikafond	236 901	32 594	10,7
Standard and Poor's Depository Receipts S&P500 ETF	38 100	30 617	10,1
iShares FTSE Xinhua China 25 Index Fund ETF	105 100	30 554	10,1
iShares MSCI Brazil Index Fund ETF	52 500	25 477	8,4
Health Care Select Sector SPDR Fund ETF	71 900	16 185	5,3
SPDR S&P Metals & Mining ETF	46 000	15 195	5,0
iShares MSCI Emerging Markets Index Fund ETF	52 000	14 012	4,6
SPDR S&P Oil & Gas Exploration ETF	44 400	12 338	4,1

HISTORIK SENASTE 5 ÅREN

	2006-12-31	2007-12-31	2008-12-31	2009-12-31	2010-06-30
Utdelning kr/andel	1,26	2,24	0,41	3,08	3,73
Utdelningsdatum	2006-03-17	2007-03-23	2008-03-14	2009-03-27	2010-03-05
Andelsvärde	110,78	111,74	90,58	106,90	102,93
Antal utelöpande andelar	4 110 798	4 296 529	4 311 530	4 922 680	5 443 939
Fondförmögenhet mkr	455	480	391	526	560
Avkastning %	2,5	2,9	-18,6	22,1	-0,2
Avkastning index %	3,8	2,2	-11,0	15,3	1,3

RESULTAT- OCH BALANSRÄKNING

I denna halvårsredogörelse redovisas alla belopp i kSEK varför avrundningsdifferenser kan förekomma.

RESULTATRÄKNING (kSEK)

	2010	2009
Värdeförändring på aktier m m (not 3)	-13 210	33 300
Värdeförändring på räntebärande värdepapper (not 4)	-1 895	-4 691
Ränteintäkter	50	431
Utdelningar	9 359	9 297
Valutavinsten och -förluster, netto	7 361	5 179
Summa intäkter	1 666	43 515
Ersättning till fondbolaget	-2 717	-2 179
Ersättning till förvaringsinstitutet	-8	-7
Courtago m m	-537	-227
Övriga kostnader (not 5)	-19	-43
Summa kostnader	-3 280	-2 456
Resultat före skatt	-1 615	41 060
Skatt	-	-
Resultat efter skatt	-1 615	41 060

BALANSRÄKNING (kSEK)

	2010-06-30	2009-06-30
Värdepapper (not 1) (not 6) (not 7)	364 475	283 014
Bank och övriga likvida medel	193 701	162 298
Upplupna intäkter	25	25
Övriga fordringar	667 003	-
Summa tillgångar	1 225 204	445 336
Upplupen ersättning till fondbolag och förvaringsinstitut	-483	-390
Övriga skulder	-664 401	0
Summa skulder	-664 884	-390
Fondförmögenhet (not 2)	560 321	444 946
Poster inom linjen		
Ställda säkerheter för derivat	90 000*	-
Erhållna säkerheter för derivat	-	-

* Utgör 0,02 % av fondförmögenheten

FONDENS INNEHAV, 2010-06-30

INNEHAV (kSEK)

Not 1 Värdepapper	Antal	Kurs Valuta	Marknadsvärde (kSEK)	Anskaffningsvärde (kSEK)	Fond-vikt %	Index-vikt %
ASIEN			16 304	13 706	2,9	5,5
FF Japan Advantage Fund A (JPY)	3 397	16 246,00 JPY	4 826	5 033	0,9	
iShares MSCI Pacific Ex Jpn ETF	40 800	36,30 USD	11 478	8 674	2,0	
EUROPA			48 064	50 911	8,6	10,4
BlackRock European Fund A2	31 167	64,29 EUR	19 069	20 218	3,4	
DJ Euro STOXX 50 Index Sep10	-8 000	2 566,00 EUR	-219	-	0,0	
DJ Euro STOXX 50 Index Sep10	9 020	2 566,00 EUR	572	-	0,1	
FIM Vision Fund	35 591	29,56 EUR	10 012	10 481	1,8	
LF Europafond	72 986	255,24 SEK	18 629	20 213	3,3	
GLOBAL			6 448	4 214	1,2	0,0
Lanneo Småbolag Fond	215 207	29,96 SEK	6 448	4 214	1,2	
JAPAN			-24	-	0,0	3,9
NIKKEI 225 YEN (CME) Sep10	18 500	9 330,00 JPY	-24	-	0,0	
NORDAMERIKA			91 976	92 135	16,4	20,4
iShares MSCI Canada Index Fund ETF	55 400	25,17 USD	10 806	10 182	1,9	
iShares Nasdaq Biotech index ETF	10 700	79,09 USD	6 558	6 488	1,2	
LF USA Index Fond	284 588	112,63 SEK	32 054	32 138	5,7	
S&P 500 Mini Index Sep10	-6 500	1 039,00 USD	-142	-	0,0	
S&P 500 Mini Index Sep10	6 200	1 039,00 USD	-97	-	0,0	
SPDR S&P Biotech ETF	35 100	52,82 USD	14 367	14 516	2,6	
Standard and Poor's Dep Receipts S&P500 ETF	35 050	104,67 USD	28 430	28 811	5,1	
SVERIGE			23 166	19 255	4,1	5,0
LF Småbolagsfond	37 822	270,74 SEK	10 240	7 147	1,8	
LF Sverigefond	18 357	688,54 SEK	12 639	12 109	2,3	

forts nästa sida

LÄNSFÖRSÄKRINGAR FOND-I-FOND FÖRSIKTIG

forts Fond-i-fond försiktig

Not 1 Värdepapper	Antal	Kurs Valuta	Marknads- värde (KSEK)	Anskaffnings- värde (KSEK)	Fond- vikt %	Index- vikt %
OMXS30 Index Jul10	-2 000	1 001,25 SEK	-14	-	0,0	
OMXS30 Index Jul10	43 000	1 001,25 SEK	301	-	0,1	
TILLVÄXTMARKNAD			27 722	23 332	4,9	4,3
iShares MSCI Emerging Markets Index Fund ETF	59 100	38,05 USD	17 426	13 981	3,1	
SEB Choice Emerging Markets	549 709	18,73 SEK	10 296	9 352	1,8	
ÖSTEUROPA			5 395	7 532	1,0	0,5
FIM Russia Small Cap Fund	20 934	7,10 EUR	1 415	3 453	0,3	
Market Vectors Russia ETF	17 916	28,67 USD	3 980	4 079	0,7	
SVENSKA RÄNTEBÄRANDE			145 467	150 548	26,0	50,0
LF Obligationsfond	936 335	145,03 SEK	135 800	140 742	24,2	
LF Penningmarknadsfond	94 711	102,07 SEK	9 667	9 806	1,7	
UTLÄNSKA RÄNTEBÄRANDE			-6	-	0,0	0,0
ERH0 Euro Euribor IRF 100913	-5 000 000	99,08 EUR	5	-	0,0	
ERH0 Euro Euribor IRF 100913	11 000 000	99,08 EUR	-10	-	0,0	
Euro Bund Future CTD 10 Y Sep10	1 000 000	129,43 EUR	-	-	0,0	
VALUTA TERMIN			-37	-	0,0	0,0
SUMMA REGLERAD MARKNAD			364 475	361 634	65,0	100,0
VÄRDEPAPPER			364 475	361 634	65,0	100,0
Övrigt enligt balansräkning			195 845		35,0	
FONDFÖRMÖGENHET			560 321		100,0	100,0

Ordförande och Verkställande direktör för Länsförsäkringar Fondförvaltning AB (publ), org nr 556364-2783 avlämnar halvårsredogörelse för Länsförsäkringar Fond-i-fond Försiktig, org nr 504400-9099.

Stockholm den 27 augusti 2010

Mats Ericsson
Ordförande

Eva Gottfridsdotter-Nilsson
Verkställande direktör

Denna delårsrapport har inte varit föremål för särskild granskning av revisorerna.

Not 2 Förändring av fondförmögenhet (KSEK)	2010-06-30	2009-06-30
Fondförm. vid årets början	526 256	390 546
Andelsutgivning	120 715	48 765
Andelsinlösen	-66 113	-22 018
Resultat efter skatt	-1 615	41 060
Utdelat till andelsägarna	-18 922	-13 406
Fondförmögenhet	560 321	444 946

Not 3 Värdeförändring på aktier m m (KSEK)	2010	2009
Realisationsvinst	960 249	262 523
Realisationsförlust	-962 589	-245 048
Orealiserade värdeförändringar	-10 870	15 825
Värdeförändring på aktier m m	-13 210	33 300

Not 4 Värdeförändring på räntebärande värdepapper (KSEK)	2010	2009
Realisationsvinst	19 403	138 788
Realisationsförlust	-17 824	-133 699
Orealiserade värdeförändringar	-3 474	-9 780
Värdeförändring på räntebärande värdepapper	-1 895	-4 691

Not 5 Övriga kostnader (KSEK)	2010	2009
Bankkostnader	-5	0
Räntekostnader	-1	-1
Övriga kostnader	-12	-41
Övriga kostnader	-19	-43

Not 6 Indexterminer - Exponering 2010-06-30 (KSEK)					
Valuta	Namn	Köpt/Sålt	Antal Nominellt	Marknadsvärde underliggande (KSEK)	% av fond- förmögenhet
EUR	DJ Euro STOXX 50 Index Sep10	Köpt	9 020	220 272	39,4
EUR	DJ Euro STOXX 50 Index Sep10	Sålt	8 000	195 363	34,9
JPY	NIKKEI 225 YEN (CME) Sep10	Köpt	18 500	15 093	2,7
SEK	OMXS30 Index Jul10	Köpt	43 000	43 054	7,7
SEK	OMXS30 Index Jul10	Sålt	2 000	2 003	0,4
USD	S&P 500 Mini Index Sep10	Köpt	6 200	49 919	8,9
USD	S&P 500 Mini Index Sep10	Sålt	6 500	52 335	9,4
EUR	ERH0 Euro Euribor IRF 100913	Köpt	11 000 000	104 444	18,6
EUR	ERH0 Euro Euribor IRF 100913	Sålt	5 000 000	47 475	8,5
EUR	Euro Bund Future CTD 10 Y Sep10	Köpt	1 000 000	10 317	1,8

Not 7 Valutaterviner 2010-06-30 (KSEK)			
Valuta Kross	Köpt Nominellt	Sålt Nominellt	Marknadsvärde
SEK/JPY	5 648	-65 000	-37

Not 8 Sammanställning emittenter	% av fondförmögenheten
Barclays Global Fund Advisors	8,3
FIM Fund Management	2,0

AVKASTNING 2010

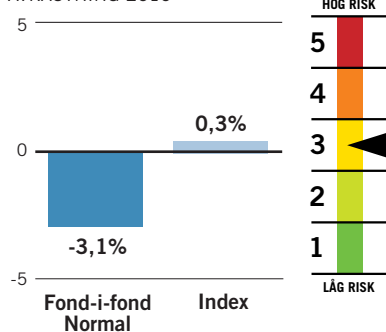

FONDFAKTA

Startdatum	2002-01-07
Startkurs	100 kr
Utdelning kr/andel	3,06 kr
Utdelningsdatum	2010-03-05
Förvaltningsavgift*	1,70% - 1,72%
Inköpsavgift	0%
Försäljningsavgift	0%
Omsättningshastighet, ggr	0,97
Transaktionskostnad**	0,06%
	1 184 kSEK
TER***	1,78%
Förvaltningsavgift i kr vid:	
10 000 kr engångsinsättning	185,09 kr
100 kr löpande sparande	11,48 kr
Omsättning via	
närstående institut i %	5,82%
Bankgiro	5345-0367

* Kostnaden för förvaring medräknas i förvaltningsavgiften. Förvaringskostnaden kan inte anges på förhand av fondbolaget utan kan endast uppskattas. Fondens förvaltningsavgift redovisas därför inom ett uppskattat intervall.

** Här till kommer transaktionskostnader i de underliggande fonderna.

*** Beräknad enligt Fondbolagens Förenings riktlinjer för redovisning av nyckeltal avseende investeringsfonder.

Ansvarig förvaltare

Jerry Anderson, Länsförsäkringar

Placeringsriktning

Fond-i-fond Normal placeras i ett urval av fonderna i Länsförsäkringars fondsortiment samt i ett urval av externt förvaltade fonder. Fonden kan även investera i så kallade ETF:er. Fonden har normalt 75 procent i aktiefonder och 25 procent i räntefonder. Jämförelseindex består till 60 procent av Morgan Stanley världsindex, 15 procent av NASDAQ OMX Stockholm ABS index (SBX) samt 25 procent av Handelsbankens obligationsindex (SHB Bond Index).

Handel med optioner och terminer

Fonden har tillstånd att handla med derivat, såväl börsnoterade och OTC. Begränsad handel i valutaterminer samt börsnoterade aktieindex- och ränteterminer har förekommit under året

FONDENS STÖRSTA INNEHAV

Största innehav	(kSEK)	% av fonden
LF Obligationsfond	246 523	13,2
LF USA Index Fond	174 080	9,3
Standard and Poor's Dep ETF	151 355	8,1
BlackRock European Fund A2	103 590	5,5
LF Europafond	101 405	5,4
iShares MSCI Em Mkts ETF	92 380	4,9
SPDR S&P Biotech ETF	77 197	4,1
LF Sverigefond	68 697	3,7
LF Småbolagsfond	68 540	3,7
iShares MSCI Pac ex Jpn ETF	62 086	3,3

Global oro pressade aktiemarknaderna

Första halvåret 2010 präglades av stora svängningar på aktiemarknaderna runt om i världen. Fonden gynnades bland annat av en tyngdpunkt mot amerikanska aktier och aktiv valutaförvaltning.

FÖRVALTNINGSBERÄTTELSE

Riktmärket för Fond-i-fond normal är att 75 procent av fondförmögenheten placeras i aktiefonder och 25 procent i räntefonder. Förvaltaren kan dock välja att, inom vissa ramar, variera den fördelningen beroende på sin marknadssyn. Fondens aktiedel förvaltas efter samma principer som Fond-i-fond försiktig och Fond-i-fond offensiv. Det innebär bland annat att om förvaltaren anser att en marknad kommer att gå bra får alla tre fonder en ökad exponering mot den marknaden.

I början av året placerades en stor del av fonden i defensiva sektorer som läkemedels- och vårdföretag i USA. Bakgrunden till denna mer försiktiga strategi var att förvaltaren bedömde att de finansiella marknaderna skulle kunna komma att präglas av osäkerhet när de statliga stimulanspaketerna avvecklas och korträntorna höjs som en följd av en starkare konjunktur. Under första halvåret utvecklades dessa sektorer sämre än USA-börsen som helhet, vilket bidrog till att fonden minskade i värde med 3,1 procent medan fondens jämförelseindex steg med 0,3 procent.

Amerikanska aktier bidrog positivt

Fonden gynnades av en undervikt i europeiska aktier vilken motsvarades av en över-

vikt i amerikanska aktier. Förvaltaren räknade med att europeiska aktier, framför allt bankaktier, skulle utvecklas sämre som en följd av de statsfinansiella kriserna i södra Europa. Dessutom bedömde förvaltaren att den amerikanska dollarn skulle stärkas mot euron, vilket också skedde.

Fonden har en aktiv valutaförvaltning. Under perioden såldes euro tillförmån för amerikanska dollar, en strategi som inverkar positivt. Fonden har även gynnats av kortsiktig handel i svenska kronor mot euron och den amerikanska dollarn.

Förutom placeringen i hälsovårdssektorn bidrog investeringar i BRIC-länderna till att fonden gick något sämre än jämförelseindex. På räntesidan har fonden haft en undervikt i långa obligationer till förmån för penningmarknadsinstrument, vilket också bidrog negativt.

Strategi

Förvaltaren anser att situationen i Europa har stabiliserats men att vi står inför en situation där västvärlden måste vidta sparråtgärder vilket sannolikt kommer att påverka tillväxten. Resten av året kommer troligen att präglas av en sidledes börsutveckling. I ett sådant klimat är det bättre att agera kortsiktigt utifrån index istället för att ta stora strategiska positioner.

FONDENS FÖRDELNING PÅ MARKNADER (%)

Index anges inom parentes

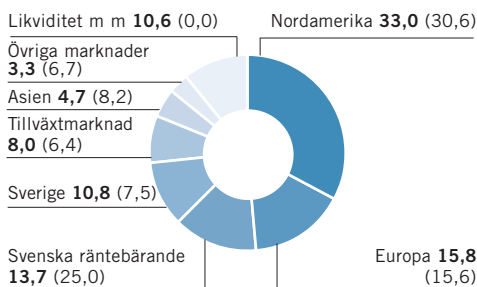

AVKASTNING OCH RISK

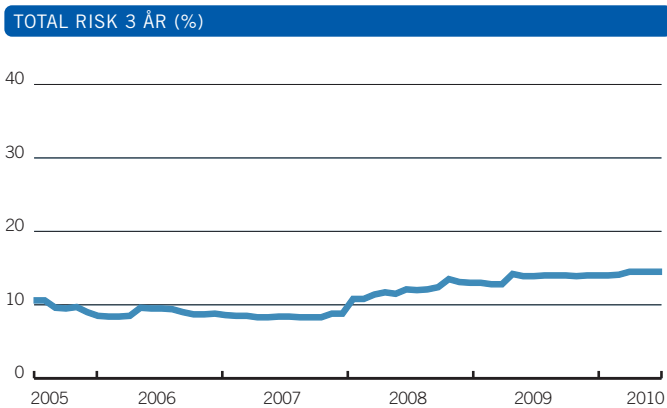
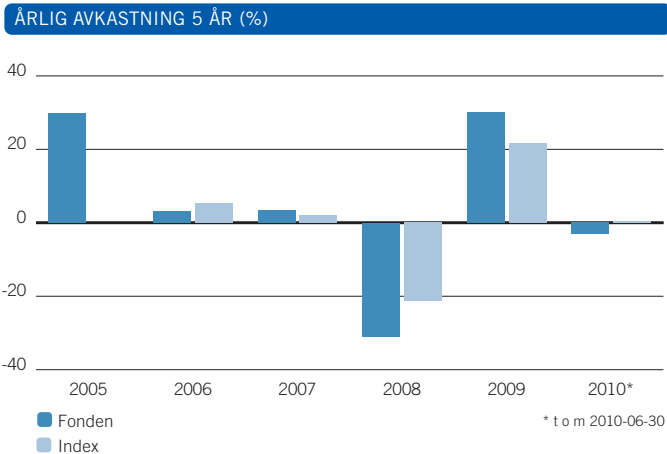

	1 år	3 år	5 år
Avkastning fond	9,9	-14,9	6,1
Avkastning index	12,3	-9,0	16,8
Volatilitet fond	9,9	14,5	12,7
Volatilitet index	8,3	11,3	10,1
Aktiv risk	3,2	5,2	4,2

	Antal	Belopp (kSEK)	% av totala köp
Standard and Poor's Depository Receipts S&P500 ETF	500 200	389 786	18,9
Market Vectors Russia ETF	1 068 000	213 459	10,4
LF USA Index Fond	1 529 098	172 700	8,4
iShares FTSE Xinhua China 25 Index Fund ETF	417 300	125 188	6,1
BlackRock European Fund A2	169 308	108 948	5,3
iShares MSCI Brazil Index Fund ETF	225 000	106 887	5,2
PowerShares QQQ Trust ETF	330 000	94 194	4,6
Health Care Select Sector SPDR Fund ETF	390 600	90 950	4,4
LF Obligationsfond	542 963	81 300	4,0
SPDR S&P Metals & Mining ETF	255 000	79 153	3,8

	Antal	Belopp (kSEK)	% av totala försälj.
Standard and Poor's Depository Receipts S&P500 ETF	474 500	365 697	20,5
LF Nordamerikafond	1 506 574	206 121	11,5
Market Vectors Russia ETF	970 900	205 128	11,5
iShares FTSE Xinhua China 25 Index Fund ETF	572 600	166 285	9,3
iShares MSCI Brazil Index Fund ETF	285 500	138 597	7,8
PowerShares QQQ Trust ETF	330 000	95 265	5,3
LF SverigeFond	143 750	90 990	5,1
Health Care Select Sector SPDR Fund ETF	390 600	87 911	4,9
SPDR S&P Metals & Mining ETF	255 000	84 289	4,7
iShares MSCI Emerging Markets Index Fund ETF	289 500	78 003	4,4

	2006-12-31	2007-12-31	2008-12-31	2009-12-31	2010-06-30
Utdelning kr/andel	1,15	1,57	1,21	3,59	3,06
Utdelningsdatum	2006-03-17	2007-03-23	2008-03-14	2009-03-27	2010-03-05
Andelsvärde	109,16	111,28	75,91	94,11	88,24
Antal utelöpande andelar	14 833 162	15 876 318	17 628 957	20 150 784	21 215 797
Fondförmögenhet mkr	1 619	1 767	1 338	1 896	1 872
Avkastning %	3,2	3,4	-30,9	30,1	-3,1
Avkastning index %	5,3	2,0	-21,3	21,6	0,3

RESULTAT- OCH BALANSRÄKNING

I denna halvårsredogörelse redovisas alla belopp i kSEK varför avrundningsdifferenser kan förekomma.

	2010	2009
Värdetförändring på aktier m m (not 3)	-74 484	140 610
Värdetförändring på räntebärande värdepapper (not 4)	-7 541	-5 984
Ränteintäkter	290	2 190
Utdelningar	25 409	36 021
Valutavinstern och -förluster, netto	8 326	37 174
Summa intäkter	-48 000	210 011
Ersättning till fondbolaget	-10 034	-7 766
Ersättning till förvaringsinstitutet	-8	-6
Courtago m m	-1 184	-796
Övriga kostnader (not 5)	-57	-142
Summa kostnader	-11 283	-8 710
Resultat före skatt	-59 283	201 301
Skatt	-	-
Resultat efter skatt	-59 283	201 301

	2010-06-30	2009-06-30
Värdepapper (not 1) (not 6)	1 449 565	1 038 177
Bank och övriga likvida medel	416 453	570 590
Upplupna intäkter	25	132
Övriga fordringar	435 852	-
Summa tillgångar	2 301 896	1 608 899
Upplupen ersättning till fondbolag och förvaringsinstitut	-1 646	-1 490
Övriga skulder	-428 087	0
Summa skulder	-429 732	-1 490
Fondförmögenhet (not 2)	1 872 163	1 607 409
Poster inom linjen		
Ställda säkerheter för derivat	-	-
Erhållna säkerheter för derivat	-	-

FONDENS INNEHAV, 2010-06-30

Not 1 Värdepapper	Antal	Kurs	Valuta	Marknadsvärde (kSEK)	Anskaffningsvärde (kSEK)	Fondvikt %	Indexvikt %
ASIEN				88 074	73 098	4,7	8,2
FF Japan Advantage Fund A (JPY)	18 293	16 246,00	JPY	25 987	27 098	1,4	
iShares MSCI Pacific Ex Jpn ETF	220 700	36,30	USD	62 086	45 999	3,3	
EUROPA				257 549	278 978	13,8	15,6
BlackRock European Fund A2	169 308	64,29	EUR	103 590	108 945	5,5	
DJ Euro STOXX 50 Index Sep10	-1 670	2 566,00	EUR	-111	-	0,0	
DJ Euro STOXX 50 Index Sep10	3 200	2 566,00	EUR	213	-	0,0	
FIM Vision Fund	186 452	29,56	EUR	52 453	56 238	2,8	
LF Europafond	397 289	255,24	SEK	101 405	113 795	5,4	
GLOBAL				33 496	21 893	1,8	0,0
Lannebo Småbolag Fond	1 118 027	29,96	SEK	33 496	21 893	1,8	
JAPAN				-132	-	0,0	5,9
NIKKEI 225 YEN (CME) Sep10	101 000	9 330,00	JPY	-132	-	0,0	
NORDAMERIKA				497 135	496 734	26,6	30,6
iShares MSCI Canada Index Fund ETF	300 600	25,17	USD	58 632	55 233	3,1	
iShares Nasdaq Biotech index ETF	58 300	79,09	USD	35 732	35 350	1,9	
LF USA Index Fond	1 545 547	112,63	SEK	174 080	174 535	9,3	
S&P 500 Mini Index Sep10	-7 000	1 039,00	USD	-201	-	0,0	
S&P 500 Mini Index Sep10	11 850	1 039,00	USD	340	-	0,0	
SPDR S&P Biotech ETF	188 600	52,82	USD	77 197	77 982	4,1	
Standard and Poor's Dep Receipts S&P500 ETF	186 600	104,67	USD	151 355	153 634	8,1	
SVERIGE				137 682	107 648	7,4	7,5
LF Småbolagsfond	253 160	270,74	SEK	68 540	47 900	3,7	
LF SverigeFond	99 772	688,54	SEK	68 697	59 748	3,7	
OMXS30 Index Jul10	-9 000	1 001,25	SEK	-63	-	0,0	
OMXS30 Index Jul10	74 000	1 001,25	SEK	518	-	0,0	

forts nästa sida

LÄNSFÖRSÄKRINGAR FOND-I-FOND NORMAL

forts Fond-i-fond normal

Not 1 Värdepapper	Antal	Kurs	Valuta	Marknadsvärde (kSEK)	Anskaffningsvärde (kSEK)	Fondvikt %	Indexvikt %
TILLVÄXTMARKNAD				149 728	126 520	8,0	6,4
iShares MSCI Emerging Markets Index Fund ETF	313 300	38,05	USD	92 380	74 431	4,9	
SEB Choice Emerging Markets	3 061 818	18,73	SEK	57 348	52 089	3,1	
ÖSTEUROPA				28 943	39 644	1,5	0,8
FIM Russia Small Cap Fund	109 072	7,10	EUR	7 370	17 117	0,4	
Market Vectors Russia ETF	97 100	28,67	USD	21 573	22 527	1,2	
SVENSKA RÄNTEBÄRANDE				257 102	266 360	13,7	25,0
LF Obligationsfond	1 699 761	145,03	SEK	246 523	255 630	13,2	
LF Penningmarknadsfond	103 645	102,07	SEK	10 579	10 731	0,6	
UTLÄNSKA RÄNTEBÄRANDE				-21	-	0,0	0,0
ERHO Euro Euribor IRF 100913	-6 000 000	99,08	EUR	6	-	0,0	
ERHO Euro Euribor IRF 100913	13 000 000	99,08	EUR	-12	-	0,0	
Euro Bund Future CTD 10 Y Sep10	1 000 000	129,43	EUR	-	-	0,0	
US LONG BOND (CBT) SEP10	-1 000 000	127,31	USD	-15	-	0,0	
SUMMA REGLERAD MARKNAD				1 449 565	1 410 875	77,4	100,0
VÄRDEPAPPER				1 449 565	1 410 875	77,4	100,0
Övrigt enligt balansräkning				422 599		22,6	
FONDFÖRMÖGENHET				1 872 163		100,0	100,0

Not 2 Förändring av fondförmögenhet (kSEK)	2010-06-30	2009-06-30
Fondförm. vid årets början	1 896 331	1 338 221
Andelsutgivning	206 439	182 345
Andelsinlösen	-108 789	-50 076
Resultat efter skatt	-59 283	201 301
Utdelat till andelsägarna	-62 535	-64 382
Fondförmögenhet	1 872 163	1 607 409

Not 3 Värdeförändring på aktier m m (kSEK)	2010	2009
Realisationsvinst	3 268 105	1 194 613
Realisationsförlust	-3 282 163	-1 183 044
Orealiserade värdeförändringar	-60 425	129 040
Värdeförändring på aktier m m	-74 484	140 610

Not 4 Värdeförändring på räntebärande värdepapper (kSEK)	2010	2009
Realisationsvinst	20 886	442 560
Realisationsförlust	-22 234	-434 094
Orealiserade värdeförändringar	-6 192	-14 449
Värdeförändring på räntebärande värdepapper	-7 541	-5 984

Not 5 Övriga kostnader (kSEK)	2010	2009
Bankkostnader	-3	0
Räntekostnader	0	-1
Övriga kostnader	-55	-141
Övriga kostnader	-57	-142

Not 6 Indexterminer - Exponering 2010-06-30 (kSEK)

Valuta	Namn	Köpt/Sålt	Antal Nominellt	Marknadsvärde underliggande (kSEK)	% av fondförmögenhet
EUR	DJ Euro STOXX 50 Index Sep10	Köpt	3 200	78 145	4,2
EUR	DJ Euro STOXX 50 Index Sep10	Sålt	1 670	40 782	2,2
JPY	NIKKEI 225 YEN (CME) Sep10	Köpt	101 000	82 401	4,4
SEK	OMXS30 Index Jul10	Köpt	74 000	74 093	4,0
SEK	OMXS30 Index Jul10	Sålt	9 000	9 011	0,5
USD	S&P 500 Mini Index Sep10	Köpt	11 850	95 411	5,1
USD	S&P 500 Mini Index Sep10	Sålt	7 000	56 361	3,0
EUR	ERHO Euro Euribor IRF 100913	Köpt	13 000 000	123 434	6,6
EUR	ERHO Euro Euribor IRF 100913	Sålt	6 000 000	56 969	3,0
EUR	Euro Bund Future CTD 10 Y Sep10	Köpt	1 000 000	10 317	0,6
USD	US LONG BOND (CBT) SEP10	Sålt	1 000 000	9 923	0,5

Not 7 Sammanställning emittenter	% av fondförmögenheten
Barclays Global Fund Advisors	13,3
FIM Fund Management	3,2

Ordförande och Verkställande direktör för Länsförsäkringar Fondförvaltning AB (publ), org nr 556364-2783 avlämnar halvårsredogörelse för Länsförsäkringar Fond-i-fond Normal, org nr 504400-9156.

Stockholm den 27 augusti 2010

Mats Ericsson
Ordförande

Eva Gottfridsdotter-Nilsson
Verkställande direktör

Denna delårsrapport har inte varit föremål för särskild granskning av revisorerna.

AVKASTNING 2010

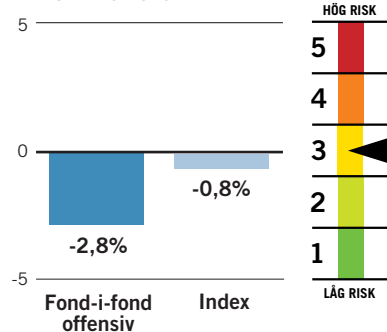

FONDFAKTA

Startdatum	2002-01-07
Startkurs	100 kr
Utdelning kr/andel	1,85 kr
Utdelningsdatum	2010-03-05
Förvaltningsavgift*	1,90% - 1,92%
Inköpsavgift	0%
Försäljningsavgift	0%
Omsättningshastighet, ggr	1,56
Transaktionskostnad**	0,04% 891 kSEK
TER***	2,02%
Förvaltningsavgift i kr vid: 10 000 kr engångsinsättning	213,16 kr
100 kr löpande sparande	13,11 kr
Omsättning via närliggande institut i %	2,04%
Bankgiro	5345-0359

* Kostnaden för förvaring medräknas i förvaltningsavgiften. Förvaringskostnaden kan inte anges på förhand av fondbolaget utan kan endast uppskattas. Fondens förvaltningsavgift redovisas därför inom ett uppskattat intervall.

** Här till kommer transaktionskostnader i de underliggande fonderna.

*** Beräknad enligt Fondbolagens Förenings riktlinjer för redovisning av nyckeltal avseende investeringsfonder.

Ansvarig förvaltare

Jerry Anderson, Länsförsäkringar

Placeringsinriktning

Fond-i-fond Offensiv placerar i ett urval av fonderna i Länsförsäkringars fondsortiment samt i ett urval av externt förvaltade fonder. Fonden kan även investera i så kallade ETF:er. Fonden har normalt allt i aktiefonder. Jämförelseindex består till 80 procent av Morgan Stanley Världindex och till 20 procent av NASDAQ OMX Stockholm ABs index (SBX).

Handel med optioner och terminer

Fonden har tillstånd att handla med derivat, såväl börsnoterade och OTC. Begränsad handel i valutaterminer samt börsnoterade aktieindex- och ränteterminer har förekommit under året

FONDENS STÖRSTA INNEHAV

Största innehav	(kSEK)	% av fonden
Standard and Poor's Dep ETF	185 949	12,6
LF USA Index Fond	178 716	12,1
BlackRock European Fund A2	106 669	7,2
LF Europafond	104 459	7,1
SEB Choice Emerging Markets	88 793	6,0
SPDR S&P Biotech ETF	79 121	5,4
LF Småbolagsfond	72 049	4,9
LF Sverigefond	70 551	4,8
iShares MSCI Em Mkts ETF	70 236	4,8
iShares MSCI Pac ex Jpn ETF	63 859	4,3

Global oro pressade aktiemarknaderna

Placeringar i guldgruvbolag bidrog positivt medan den slagiga börsutvecklingen och placeringar i amerikanska läkemedels- och hälsovårdsföretag missgynnade fonden.

FÖRVALTNINGSBERÄTTELSE

Riktmärket för Fond-i-fond offensiv är att hela fondförmögenheten placeras i aktiefonder. Fondens aktiedel förvaltas efter samma principer som Fond-i-fond försiktig och Fond-i-fond normal.

I början av året placerades en stor del av fonden i defensiva sektorer såsom läkemedels- och vårdföretag i USA. Den strategin grundades på uppfattningen att de finansiella marknaderna skulle kunna komma att präglas av osäkerhet när de statliga stimulanspaketerna utvecklades och korträntorna höjs som en följd av en starkare konjunktur. Under första halvåret utvecklades dock dessa sektorer sämre än USA-börsen som helhet vilket bidrog till att fonden minskade i värde med 2,8 procent medan fondens jämförelseindex backade med 0,8 procent.

Guldgruvbolag påverkade positivt

Fonden har placerat i guldgruvbolag eftersom guld brukar vara en säker placering i oroliga tider. I takt med att guldpriset steg ökade även aktiekurserna på guldgruvbolagen och placeringen påverkade fonden positivt. Fonden har även gynnats av att förvaltaren valde att periodvis undervikta europeiska aktier mot amerikanska aktier. Anledningen var att förvaltaren räknade med att europeiska aktier, framför allt bankaktier, skulle utvecklas sämre som en

följd av de statsfinansiella kriserna i södra Europa. Dessutom bedömde förvaltaren att den amerikanska dollarn skulle stärkas mot euron, vilket också skedde.

Tajmningen på fondens placeringar i BRIC-länderna bidrog till att fonden utvecklades sämre än index. Förvaltaren hade även räknat med att den japanska yenen skulle försvagas mot både den amerikanska och australiensiska dollarn men den positionen stängdes med förlust.

Strategi

Förvaltaren anser att situationen i Europa har stabiliserats. Stabiliseringen innebär även att den stora försvagningen av euron är över. Framöver kommer fokus att ligga mer på USA och dess problem, bland annat på efterdyningarna av den spruckna bubblan på husmarknaden. Dessutom utgör den starka dollarn en hämsko för landets exportbolag.

Även om situationen har stabiliserats står västvärlden inför en situation där man måste vidta sparåtgärder för att få ordning på statsfinanserna, vilket inte är ett gynnsamt klimat för aktier. Resten av året kommer troligen att präglas av en sidledes börsutveckling. I ett sådant börsklimat anser förvaltaren att det är bättre att agera kortsiktigt och opportunistiskt utifrån index istället för att ta stora enskilda positioner.

FONDENS FÖRDELNING PÅ MARKNADER (%)

Index anges inom parentes

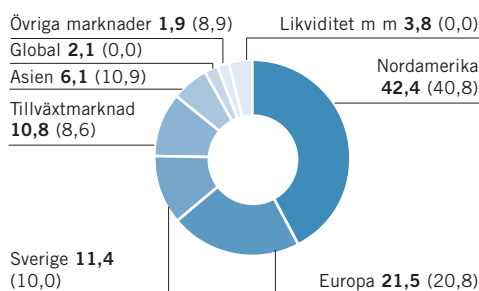

AVKASTNING OCH RISK

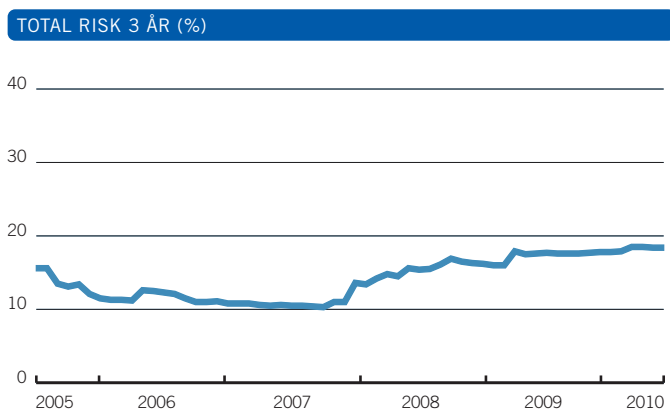
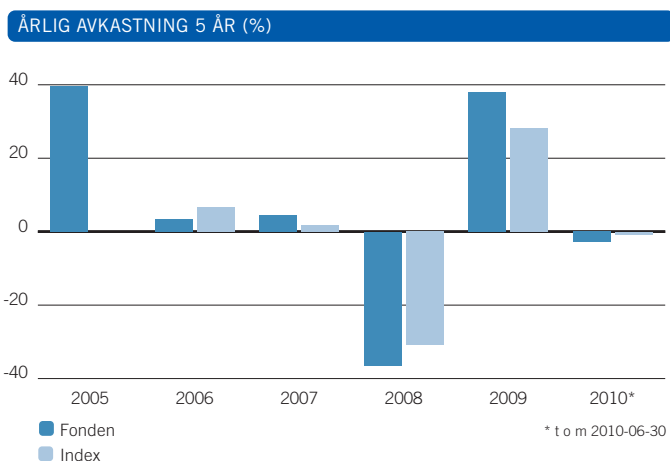

	1 år	3 år	5 år
Avkastning fond	14,1	-17,3	9,9
Avkastning index	14,2	-19,1	13,2
Volatilitet fond	12,7	18,4	16,1
Volatilitet index	11,1	15,5	14,0
Aktiv risk	3,9	6,2	5,0

	Antal	Belopp (kSEK)	% av totala köp
Standard and Poor's Depository Receipts S&P500 ETF	628 900	508 645	19,8
Market Vectors Russia ETF	1 307 300	257 165	10,0
Market Vectors Gold Miners ETF	683 300	253 997	9,9
LF USA Index Fond	1 569 827	177 300	6,9
iShares FTSE Xinhua China 25 Index Fund ETF	420 600	126 186	4,9
BlackRock European Fund A2	174 340	113 116	4,4
iShares MSCI Brazil Index Fund ETF	224 000	106 403	4,1
SPDR S&P Metals & Mining ETF	294 000	94 241	3,7
Health Care Select Sector SPDR Fund ETF	401 100	93 394	3,6
PowerShares QQQ Trust ETF	296 000	84 489	3,3

	Antal	Belopp (kSEK)	% av totala försälj.
Standard and Poor's Depository Receipts S&P500 ETF	500 050	404 534	18,5
Market Vectors Gold Miners ETF	683 300	266 829	12,2
Market Vectors Russia ETF	1 209 600	249 424	11,4
LF Nordamerikafond	1 445 753	198 075	9,0
iShares FTSE Xinhua China 25 Index Fund ETF	563 700	163 564	7,5
iShares MSCI Brazil Index Fund ETF	282 000	136 951	6,3
iShares MSCI Emerging Markets Index Fund ETF	394 000	103 714	4,7
SPDR S&P Metals & Mining ETF	294 000	96 436	4,4
Health Care Select Sector SPDR Fund ETF	401 100	91 883	4,2
PowerShares QQQ Trust ETF	296 000	85 450	3,9

HISTORIK SENASTE 5 ÅREN

	2006-12-31	2007-12-31	2008-12-31	2009-12-31	2010-06-30
Utdelning kr/andel	1,00	1,69	1,39	3,12	1,85
Utdelningsdatum	2006-03-17	2007-03-23	2008-03-14	2009-03-27	2010-03-05
Andelsvärde	106,31	109,41	68,54	90,21	85,87
Antal utelöpande andelar	11 362 080	11 790 184	13 487 522	16 153 278	17 185 831
Fondförmögenhet mkr	1 208	1 290	924	1 457	1 476
Avkastning %	3,3	4,5	-36,4	37,9	-2,8
Avkastning index %	6,8	1,7	-30,9	28,1	-0,8

RESULTAT- OCH BALANSRÄKNING

I denna halvårsredogörelse redovisas alla belopp i kSEK varför avrundningsdifferenser kan förekomma.

RESULTATRÄKNING (kSEK)

	2010	2009
Värdetförändring på aktier m m (not 3)	-59 968	127 019
Värdetförändring på räntebärande värdepapper (not 4)	-1	-4
Ränteintäkter	126	1 033
Utdelningar	13 194	23 006
Valutavinsten och -förluster, netto	12 957	25 550
Summa intäkter	-33 691	176 604
Ersättning till fondbolaget	-8 089	-5 736
Ersättning till förvaringsinstitutet	-8	-6
Courtago m m	-891	-749
Övriga kostnader (not 5)	-38	-14
Summa kostnader	-9 026	-6 505
Resultat före skatt	-42 717	170 098
Skatt	-	-
Resultat efter skatt	-42 717	170 098

BALANSRÄKNING (kSEK)

	2010-06-30	2009-06-30
Värdepapper (not 1) (not 6)	1 283 947	773 404
Bank och övriga likvida medel	185 804	401 023
Upplöpna intäkter	5	58
Övriga fordringar	508 345	-
Summa tillgångar	1 978 102	1 174 485
Upplöpen ersättning till fondbolag och förvaringsinstitut	-1 338	-1 192
Övriga skulder	-500 999	-1
Summa skulder	-502 336	-1 193
Fondförmögenhet (not 2)	1 475 766	1 173 292
Poster inom linjen		
Ställda säkerheter för derivat	270 000*	-
Erhållna säkerheter för derivat	-	-

* Utgör 0,02 % av fondförmögenheten

FONDENS INNEHAV, 2010-06-30

INNEHAV (kSEK)

Not 1 Värdepapper	Antal	Kurs	Valuta	Marknadsvärde (kSEK)	Anskaffningsvärde (kSEK)	Fond-vikt %	Index-vikt %
ASIEN				90 588	76 506	6,1	10,9
FF Japan Advantage Fund A (JPY)	18 816	16 246,00	JPY	26 730	27 873	1,8	
iShares MSCI Pacific Ex Jpn ETF	227 000	36,30	USD	63 859	48 633	4,3	
EUROPA				266 381	290 261	18,1	20,8
BlackRock European Fund A2	174 340	64,29	EUR	106 669	113 113	7,2	
DJ Euro STOXX 50 Index Sep10	-1 500	2 566,00	EUR	-100	-	0,0	
DJ Euro STOXX 50 Index Sep10	3 550	2 566,00	EUR	236	-	0,0	
FIM Vision Fund	195 923	29,56	EUR	55 117	57 696	3,7	
LF Europafond	409 253	255,24	SEK	104 459	119 452	7,1	
GLOBAL				31 452	20 556	2,1	0,0
Lannebo Småbolag Fond	1 049 791	29,96	SEK	31 452	20 556	2,1	
JAPAN				-136	-	0,0	7,8
NIKKEI 225 YEN (CME) Sep10	104 000	9 330,00	JPY	-136	-	0,0	
NORDAMERIKA				565 260	572 004	38,3	40,8
iShares MSCI Canada Index Fund ETF	309 000	25,17	USD	60 270	56 836	4,1	
iShares Nasdaq Biotech index ETF	100 000	79,09	USD	61 289	63 031	4,2	
LF USA Index Fond	1 586 714	112,63	SEK	178 716	179 184	12,1	
S&P 500 Mini Index Sep10	-5 500	1 039,00	USD	-158	-	0,0	
S&P 500 Mini Index Sep10	2 500	1 039,00	USD	72	-	0,0	
SPDR S&P Biotech ETF	193 300	52,82	USD	79 121	79 926	5,4	
Standard and Poor's Dep Receipts S&P500 ETF	229 250	104,67	USD	185 949	193 027	12,6	
SVERIGE				142 775	111 903	9,7	10,0
LF Småbolagsfond	266 120	270,74	SEK	72 049	53 603	4,9	
LF Sverigefond	102 464	688,54	SEK	70 551	58 300	4,8	

forts nästa sida

LÄNSFÖRSÄKRINGAR FOND-I-FOND OFFENSIV

forts Fond-i-fond offensiv

Not 1 Värdepapper	Antal	Kurs	Valuta	Marknadsvärde (kSEK)	Anskaffningsvärde (kSEK)	Fondvikt %	Indexvikt %
OMXS30 Index Jul10	-9 000	1 001,25	SEK	-63	-	0,0	
OMXS30 Index Jul10	34 000	1 001,25	SEK	238	-	0,0	
TILLVÄXTMARKNAD				159 029	139 404	10,8	8,6
iShares MSCI Emerging Markets Index Fund ETF	238 200	38,05	USD	70 236	61 056	4,8	
SEB Choice Emerging Markets	4 740 680	18,73	SEK	88 793	78 348	6,0	
ÖSTEUROPA				28 600	38 355	1,9	1,0
FIM Russia Small Cap Fund	102 025	7,10	EUR	6 894	15 452	0,5	
Market Vectors Russia ETF	97 700	28,67	USD	21 706	22 902	1,5	
UTLÄNDSKA RÄNTEBÄRANDE				-1	-	0,0	0,0
ERHO Euro Euribor IRF 100913	-2 000 000	99,08	EUR	2	-	0,0	
ERHO Euro Euribor IRF 100913	3 000 000	99,08	EUR	-3	-	0,0	
SUMMA REGLERAD MARKNAD				1 283 947	1 248 989	87,0	100,0
VÄRDEPAPPER				1 283 947	1 248 989	87,0	100,0
Övrigt enligt balansräkning				191 818		13,0	
FONDFÖRMÖGENHET				1 475 766		100,0	100,0

Ordförande och Verkställande direktör för Länsförsäkringar Fondförvaltning AB (publ), org nr 556364-2783 avlämnar halvårsredogörelse för Länsförsäkringar Fond-i-fond-Offensiv, org nr 504400-9214.

Stockholm den 27 augusti 2010

Mats Ericsson
Ordförande

Eva Gottfridsdotter-Nilsson
Verkställande direktör

Denna delårsrapport har inte varit föremål för särskild granskning av revisorerna.

Not 2 Förändring av fondförmögenhet (kSEK)	2010-06-30	2008-12-31
Fondförm. vid årets början	1 457 191	924 380
Andelsutgivning	168 000	153 710
Andelsinlösen	-76 198	-31 051
Resultat efter skatt	-42 717	170 098
Utdelat till andelsägarna	-30 510	-43 845
Fondförmögenhet	1 475 766	1 173 292

Not 3 Värdeförändring på aktier m m (kSEK)	2010	2009
Realisationsvinst	1 115 690	879 230
Realisationsförlust	-1 105 803	-859 650
Orealiserade värdeförändringar	-69 855	107 439
Värdeförändring på aktier m m	-59 968	127 019

Not 4 Värdeförändring på räntebärande värdepapper (kSEK)	2010	2009
Realisationsvinst	818	47 184
Realisationsförlust	-819	-47 188
Orealiserade värdeförändringar	-	-
Värdeförändring på räntebärande värdepapper	-1	-4

Not 5 Övriga kostnader (kSEK)	2010	2009
Bankkostnader	-2	-1
Övriga kostnader	-36	-14
Övriga kostnader	-38	-14

Not 6 Indextermi- n - Exponering 2010-06-30 (kSEK)						
Valuta	Namn	Köpt/Sålt	Antal Nominellt	Marknadsvärde underliggande (kSEK)	% av fondförmögenhet	
EUR	DJ Euro STOXX 50 Index Sep10	Köpt	3 550	86 692	5,9	
EUR	DJ Euro STOXX 50 Index Sep10	Sålt	1 500	36 631	2,5	
JPY	NIKKEI 225 YEN (CME) Sep10	Köpt	104 000	84 849	5,7	
SEK	OMXS30 Index Jul10	Köpt	34 000	34 043	2,3	
SEK	OMXS30 Index Jul10	Sålt	9 000	9 011	0,6	
USD	S&P 500 Mini Index Sep10	Köpt	2 500	20 129	1,4	
USD	S&P 500 Mini Index Sep10	Sålt	5 500	44 283	3,0	
EUR	ERHO Euro Euribor IRF 100913	Köpt	3 000 000	28 485	1,9	
EUR	ERHO Euro Euribor IRF 100913	Sålt	2 000 000	18 990	1,3	

Not 8 Sammanställning emittenter	% av fondförmögenheten
Barclays Global Fund Advisors	17,3
FIM Fund Management	4,2

AVKASTNING 2010

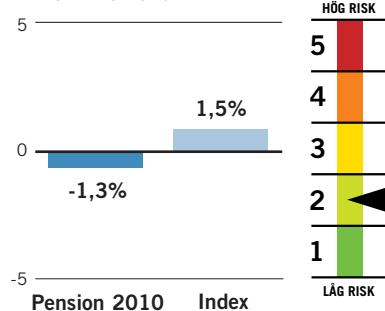

FONDFAKTA

Startdatum	1998-10-01
Startkurs	100 kr
Utdelning kr/andel	4,71 kr
Utdelningsdatum	2010-03-05
Förvaltningsavgift*	0,45% - 0,47%
Inköpsavgift	0%
Försäljningsavgift	0%
Omsättningshastighet, ggr	1,27
Transaktionskostnad	0,07%
	1 641 kSEK
TER	0,48%
Förvaltningsavgift i kr vid: 10 000 kr engångsinsättning	47,60 kr
100 kr löpande sparande	2,99 kr
Omsättning via närstående institut i %	0,70%
PPM-nr	850 602

* Kostnaden för förvaring medräknas i förvaltningsavgiften. Förvaringskostnaden kan inte anges på förhand av fondbolaget utan kan endast uppskattas. Fondens förvaltningsavgift redovisas därför inom ett uppskattat intervall.

Ansvarig förvaltare

Björn Jonsson, Alfred Berg

Placeringsinriktning

Aktiedelen håller på att justeras ner och 2010 har fonden som riktvärde att ha 50 procent i räntebärande värdepapper och 50 procent aktier. Jämförelseindex består av 30 procent NASDAQ OMX Stockholm ABs index SBX, 10 procent Morgan Stanley Emergin Markets Free Index, 60 procent Morgan Stanley världsindeks (exklusive Sverige).

Handel med optioner och terminer

Fonden har tillstånd att handla med optioner, terminer och swapavtal. Någon sådan handel har dock inte förekommit under året.

FONDENS TIO STÖRSTA INNEHAV

Största innehav	(kSEK)	% av fonden
Nordbanken Hypotek lån 5524	76 889	4,9
Spintab lån 182	65 208	4,1
Sv Säkerställda Oblig AB lån 124 52 292	51 087	3,3
SEB bolån nr 565	36 789	2,3
SEB bolån nr 566	31 065	2,0
Statsobligationslån 1047	29 181	1,9
Spintab lån 176	28 528	1,8
Statsobligationslån 1051	27 943	1,8
Statsobligationslån 1052	22 979	1,5
Nordea Hypotek lån 5526		

Blandad börsutveckling under första halvåret

Under 2009 skedde en stabilisering av den globala ekonomin. Men under första halvåret 2010 kom både positiva och negativa nyheter, vilket resulterade i att aktiemarknaderna svängde kraftigt i värde.

FÖRVALTNINGSBERÄTTELSE

På den positiva sidan räknas bland annat statistik som visade att stabiliseringen av den globala ekonomin fortsatte. Även den privata efterfrågan förbättrades. På den negativa sidan har skuldsättningen bland främst de sydeuropeiska länderna inverkat negativt.

Fondens placeringar i räntebärande värdepapper har gynnat fondens avkastning.

Förvaltaren har varierat fördelningen mellan aktier och räntebärande värdepapper. Vid årets början hade fonden övervikt i aktier och undervikt i räntebärande värdepapper. Denna övervikt mot aktiemarknaden ändrades i takt med att riskbilden förändrades.

Förvaltaren har främst byggt på en fortsatt stabilisering av konjunkturen. På regionnivå var förvaltaren positivt inställd till tillväxtmarknader under inledningen av året, en övervikt som sedan minskades eftersom den ekonomiska tillväxten på dessa marknader förväntades avta. Förvaltaren har även varit positivt inställd till aktiemarknaderna i Sverige och USA. I Europa har fonden haft övervikt mot Tyskland eftersom en svag euro är positivt för tyska exportbolag. Fonden har även haft övervikt i IT och industri och varit underviktad i banksektorn.

Blandad börsutveckling

Fonden minskade i värde fram till mitten av februari. Därefter följde en bra period och fonden steg avsevärt i värde fram till maj då de stora globala fallen i aktiemarknaderna tog vid. När aktiemarknaderna åter vände nedåt i slutet av juni bidrog det till att fonden minskade i värde med 1,3 procent under första halvåret.

Under första halvåret steg fondens jämförelseindex med 1,5 procent. Att index gick bättre berodde främst på att fondens placeringar i svenska och globala aktier utvecklades sämre än förväntat. PA Resources, Unibet och Intrum Justitia är exempel på bolag som missgynnade fondens avkastning. Fondens placering i kontanthandlingsföretaget Loomis gynnade fondens avkastning vilket även placeringen i bioteknikföretaget Biovitrum gjorde.

Strategi

Förvaltaren bedömer att aktiemarknaderna kommer att präglas av relativt kraftiga kursrörelser framöver. Denna volatilitet uppkommer som en följd av att uppgången i den globala industrikonjunkturen mattas av något i kombination med problemen med skuldsättningen i Europa. Centralbankerna förväntas att fortsätta stimulera ekonomierna, vilket är positivt för aktiemarknaderna.

FONDENS FÖRDELNING PÅ MARKNADER (%)

Index anges inom parentes

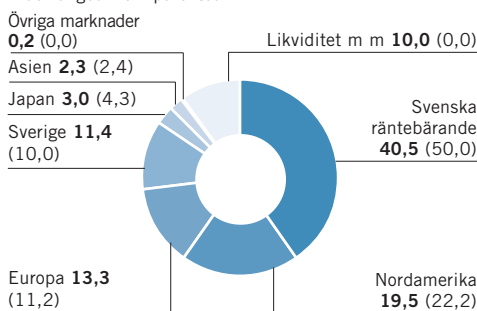

FONDENS FÖRDELNING PÅ BRANSCHER (%)

Index anges inom parentes

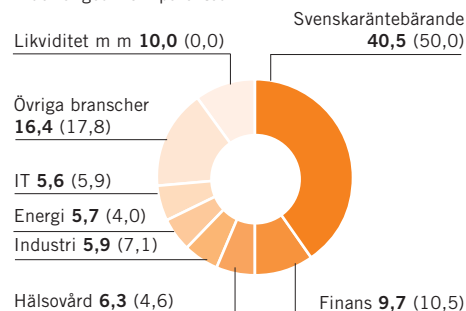

AVKASTNING OCH RISK

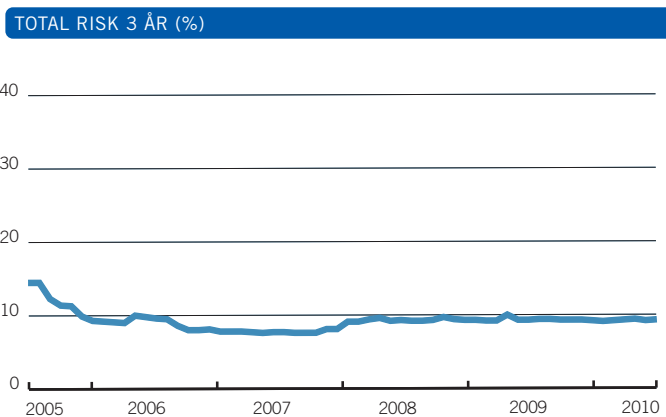
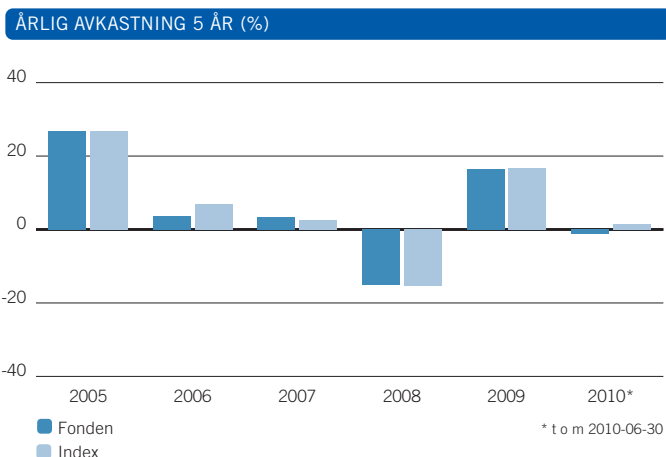

	1 år	3 år	5 år
Avkastning fond	7,0	-6,4	15,5
Avkastning index	11,2	-3,7	22,0
Volatilitet fond	6,3	9,3	8,9
Volatilitet index	5,6	8,8	8,2
Aktiv risk	1,7	2,5	2,2

	Antal	Belopp (kSEK)	% av totala köp
Spintab lån 176 4,25% 120620	72 000 000	76 807	3,8
Nokia	751 254	72 872	3,6
Nordbanken Hypotek lån 5524 4% 120620	63 000 000	67 120	3,3
Spintab lån 182 3,75 150318	63 000 000	64 351	3,2
Nordea Bank AB	761 764	53 172	2,6
Securitas, B	654 642	46 416	2,3
Ericsson LM, B	616 865	45 908	2,3
AstraZeneca SDB	142 209	45 841	2,3
Hennes & Mauritz, B	118 957	44 429	2,2
TeliaSonera	892 788	43 488	2,1

	Antal	Belopp (kSEK)	% av totala försälj.
Nordbanken Hypotek lån 5523 3,75% 110615	83 000 000	87 740	4,2
Nokia	790 404	78 366	3,7
AstraZeneca SDB	200 443	66 132	3,1
LF Tillväxtmarknadsfond	281 123	65 048	3,1
Spintab lån 176 4,25% 120620	60 000 000	64 952	3,1
Nordea Bank AB	816 674	58 153	2,8
Ericsson LM, B	774 924	57 570	2,7
Securitas, B	754 060	54 531	2,6
Hennes & Mauritz, B	107 192	45 994	2,2
TeliaSonera	938 357	45 624	2,2

HISTORIK SENASTE 5 ÅREN

	2006-12-31	2007-12-31	2008-12-31	2009-12-31	2010-06-30
Utdelning kr/andel	3,49	3,13	3,88	5,14	4,71
Utdelningsdatum	2006-03-17	2007-03-23	2008-03-14	2009-03-27	2010-03-05
Andelsvärde	142,50	144,14	118,57	131,91	125,51
Antal utelöpande andelar	10 546 337	11 119 685	11 816 185	12 524 816	12 559 256
Fondförmögenhet mkr	1 503	1 603	1 401	1 652	1 576
Avkastning %	3,8	3,3	-15,2	16,4	-1,3
Avkastning index %	7,0	2,7	-15,4	16,7	1,5

RESULTAT- OCH BALANSRÄKNING

I denna halvårsredogörelse redovisas alla belopp i kSEK varför avrundningsdifferenser kan förekomma.

	2010	2009
Värdetförändring på aktier m m (not 3)	-54 895	90 665
Värdetförändring på räntebärande värdepapper (not 4)	9 422	-10 989
Ränteintäkter	12 606	11 678
Utdelningar	17 328	16 927
Valutavinsten och -förluster, netto	35	-758
Summa intäkter	-15 504	107 523
Ersättning till fondbolaget	-3 668	-3 123
Ersättning till förvaringsinstitutet	-81	-71
Courtago m m	-1 641	-1 336
Övriga kostnader (not 5)	-55	-31
Summa kostnader	-5 446	-4 562
Resultat före skatt	-20 949	102 961
Skatt	-	-
Resultat efter skatt	-20 949	102 961

BALANSRÄKNING (kSEK)

	2010-06-30	2009-06-30
Värdepapper (not 1) (not 6)	1 435 389	1 432 840
Bank och övriga likvida medel	134 487	65 803
Upplypna intäkter	7 558	7 380
Övriga fordringar	3 308	1 043
Summa tillgångar	1 580 744	1 507 066
Upplypna ersättning till fondbolag och förvaringsinstitut	-607	-581
Övriga skulder	-3 775	-5 509
Summa skulder	-4 381	-6 089
Fondförmögenhet (not 2)	1 576 362	1 500 977
Poster inom linjen	-	-
Ställda säkerheter för derivat	-	-
Erhållna säkerheter för derivat	-	-

FONDENS INNEHAV, 2010-06-30

INNEHAV (kSEK)

Not 1	Värdepapper	Bransch	Antal	Kurs	Valuta	Marknadsvärde (kSEK)	Anskaffningsvärde (kSEK)	Fondvikt %	Indexvikt %
ASIEN									
	BHP Billiton	Råvaror	56 686	37,65	AUD	36 009	34 005	2,3	2,4
	DBS Group	Finans	103 000	13,68	SGD	7 816	7 712	0,5	
	Oversea-Chinese Banking Corp	Finans	70 000	8,87	SGD	3 444	2 964	0,2	
	Singapore Airlines	Industri	15 000	14,60	SGD	1 215	1 205	0,1	
	United Overseas Bank	Finans	42 000	19,62	SGD	4 571	4 176	0,3	
	Westpac Banking	Finans	20 970	21,23	AUD	2 922	3 475	0,2	
	Woodside Petroleum	Energi	4 059	41,84	AUD	1 115	1 071	0,1	
	Worley Parsons Ltd	Energi	6 303	22,21	AUD	919	957	0,1	
EUROPA									
	Adecco	Industri	1 762	52,05	CHF	221 794	246 518	14,1	11,2
	Alstom	Industri	13 625	37,50	EUR	4 862	5 304	0,3	
	AP Moller-Maersk B	Industri	65	48 250,00	DKK	4 007	3 630	0,3	
	AstraZeneca	Hälsovård	32 913	3 168,50	GBP	12 116	10 386	0,8	
	Autos Trade SPA I	Industri	19 527	14,47	EUR	2 689	3 119	0,2	
	AXA	Finans	73 946	12,89	EUR	8 927	11 859	0,6	
	Barclays	Finans	125 332	273,60	GBP	3 984	4 657	0,3	
	BASF	Råvaror	18 411	45,04	EUR	7 892	7 032	0,5	
	BHP Billiton GB	Råvaror	18 831	1 759,50	GBP	3 850	4 176	0,2	
	BP Plc Amoco	Energi	230 139	320,61	GBP	8 573	14 049	0,5	
	Coloplast A/S	Hälsovård	1 083	609,00	DKK	843	862	0,1	
	Credit Agricole	Finans	71 349	8,63	EUR	5 857	7 822	0,4	
	Deutsche Telekom	Telekom	61 355	9,76	EUR	5 697	5 896	0,4	
	E.ON AG	Kraft	25 996	22,15	EUR	5 480	8 986	0,3	
	ENI	Energi	29 703	15,17	EUR	4 288	5 118	0,3	
	GlaxoSmithkline	Hälsovård	94 597	1 140,00	GBP	12 529	13 985	0,8	

forts nästa sida

LÄNSFÖRSÄKRINGAR PENSION 2010

forts Pension 2010

Not 1 Värdepapper	Bransch	Antal	Kurs Valuta	Marknads- värde (kSEK)	Anskaffnings- värde (kSEK)	Fond- vikt %	Index- vikt %
HSBC Holdings	Finans	142 521	617,60 GBP	10 227	9 811	0,6	
Lafarge (France)	Råvaror	4 870	44,84 EUR	2 078	2 641	0,1	
Mapfre	Finans	27 724	2,25 EUR	593	697	0,0	
Metro AG	Dagligvaror	9 556	41,99 EUR	3 819	3 872	0,2	
Muenchener Rueckversicherung	Finans	8 982	103,00 EUR	8 805	9 719	0,6	
Novo Nordisk	Hälsovård	17 167	493,50 DKK	10 824	8 087	0,7	
Raiffeisen Int'l Bank	Finans	2 076	31,33 EUR	619	731	0,0	
Reckitt Benckiser	Dagligvaror	9 257	3 122,00 GBP	3 358	3 278	0,2	
Rhein-Westfalen El-Werk	Kraft	4 937	53,74 EUR	2 525	3 128	0,2	
Royal Dutch Shell B	Energi	20 710	1 636,50 GBP	3 938	4 046	0,2	
Saint-Gobain	Industri	16 388	30,86 EUR	4 813	5 774	0,3	
Salzgitter	Råvaror	2 982	49,09 EUR	1 393	1 927	0,1	
Sanofi-Aventis	Hälsovård	5 020	49,13 EUR	2 347	2 286	0,1	
SGS Surveillance	Industri	178	1 460,00 CHF	1 863	1 601	0,1	
Societe Generale	Finans	27 562	34,49 EUR	9 047	12 474	0,6	
StatoilHydro	Energi	61 174	126,00 NOK	9 210	9 525	0,6	
Telefonica de Espana	Telekom	78 622	15,11 EUR	11 306	14 212	0,7	
Telenor	Telekomm	67 363	81,40 NOK	6 552	6 567	0,4	
Tesco	Dagligvaror	107 405	380,15 GBP	4 744	4 645	0,3	
TNT Post Groep	Industri	3 232	20,84 EUR	641	512	0,0	
Trigon Agri	Råvaror	68 851	5,70 SEK	392	655	0,0	
Unibail Rodamco	Finans	5 302	135,20 EUR	6 822	7 662	0,4	
Unilever	Dagligvaror	21 927	1 796,00 GBP	4 575	4 439	0,3	
Vestas Wind Systems	Industri	12 578	256,50 DKK	4 122	6 403	0,3	
William Morrison Supermarkets	Dagligvaror	96 895	264,80 GBP	2 981	3 099	0,2	
Vopak (Kon)	Industri	5 468	30,15 EUR	1 569	1 578	0,1	
Zurich Finl Services	Finans	6 135	239,00 CHF	10 509	9 591	0,7	
DAX Index Sep10	Termin	425	5 975,50 EUR	16	-	0,0	
DJ Euro STOXX 50 Index Sep10	Termin	-1 200	2 566,00 EUR	-80	-	0,0	
DJ Euro STOXX 50 Index Sep10	Termin	330	2 566,00 EUR	-61	-	0,0	
DJ STOXX 50 Index Sep10	Termin	-700	2 351,00 EUR	27	-	0,0	
STOXX Bank Sep10	Termin	-5 200	166,70 EUR	-144	-	0,0	
STOXX GD Sep10	Termin	-2 100	400,90 EUR	6	-	0,0	
STOXX GD Sep10	Termin	4 200	400,90 EUR	108	-	0,0	
JAPAN				46 807	46 258	3,0	4,3
Aeon Co	Dagligvaror	45 900	945,00 JPY	3 793	3 224	0,2	
Astellas Pharma	Hälsovård	26 600	2 990,00 JPY	6 955	7 212	0,4	
Chiyoda Corp	Industri	13 000	653,00 JPY	742	862	0,0	
Dainippon Pharmaceutical	Hälsovård	11 400	682,00 JPY	680	679	0,0	
Hitachi Construction Machine	Industri	9 000	1 656,00 JPY	1 303	1 374	0,1	
JTEKT Corp	Industri	16 100	833,00 JPY	1 173	1 403	0,1	
Kajima Corp	Industri	32 000	203,00 JPY	568	485	0,0	
KDDI Corp	Telekom	165	424 500,00 JPY	6 125	6 074	0,4	
Mazda Motor	Sällanköpsvaror	124 000	210,00 JPY	2 277	2 588	0,1	
Nippon Sheet Glass Co	Industri	58 000	220,00 JPY	1 116	1 147	0,1	
Nippon Tele & Telecom Corp	Telekom	12 100	3 640,00 JPY	3 851	3 911	0,2	
Nippon Yusen K.K.	Industri	77 000	327,00 JPY	2 202	1 914	0,1	
NTN Corp	Industri	31 000	368,00 JPY	998	1 062	0,1	
Orix Corp	Finans	3 880	6 500,00 JPY	2 205	2 515	0,1	
Seven & I Holdings Co Ltd	Dagligvaror	21 700	2 047,00 JPY	3 884	3 399	0,2	
Takeda Pharmaceutical Comp	Hälsovård	15 000	3 820,00 JPY	5 011	4 481	0,3	
Tokuyama Corp	Råvaror	25 000	394,00 JPY	861	1 054	0,1	
Toppan Printing	Industri	17 000	709,00 JPY	1 054	1 052	0,1	
Tosoh Corporation	Råvaror	43 000	232,00 JPY	872	835	0,1	
Toyota Tsusho	Industri	8 700	1 282,00 JPY	975	989	0,1	
NIKKEI 225 YEN (SGX) Sep10	Termin	-9 000	9 340,00 JPY	161	-	0,0	
NORDAMERIKA				308 609	313 459	19,6	22,2
Abercrombie & Fitch Comp	Sällanköpsvaror	7 944	30,97 USD	1 907	1 848	0,1	
Adobe Systems	IT	12 534	26,94 USD	2 617	2 318	0,2	
Aetna Inc	Hälsovård	35 975	26,88 USD	7 494	8 211	0,5	
Agrium	Råvaror	4 160	51,94 CAD	1 582	1 510	0,1	
Alcoa Inc	Råvaror	78 143	10,47 USD	6 340	7 583	0,4	
American Eagle Outfitters	Sällanköpsvaror	16 873	11,78 USD	1 540	1 765	0,1	
Amerisourcebergen Corp	Hälsovård	24 387	31,84 USD	6 017	3 978	0,4	
Archer-Daniels-Midland Co	Dagligvaror	43 037	25,92 USD	8 644	9 509	0,5	
Avery Dennison Corp	Industri	8 600	32,78 USD	2 185	1 998	0,1	
Bank Of America Corp	Finans	123 613	14,71 USD	14 091	13 936	0,9	
Best Buy Co Inc	Sällanköpsvaror	30 006	34,32 USD	7 980	8 376	0,5	
Boston Scientific Corp	Hälsovård	104 621	5,86 USD	4 751	5 535	0,3	
Canadian National Railway	Industri	10 362	61,05 CAD	4 632	5 020	0,3	
Cardinal Health Inc	Hälsovård	28 142	33,87 USD	7 386	6 818	0,5	
ChevronTexaco Corp	Energi	15 656	68,49 USD	8 309	8 349	0,5	
Cisco Systems	IT	35 512	21,60 USD	5 944	5 801	0,4	
Corning	IT	35 744	16,32 USD	4 520	4 849	0,3	
Costco Wholesale Co	Dagligvaror	7 781	55,53 USD	3 348	3 201	0,2	
Coventry Health Care Inc	Hälsovård	12 542	17,84 USD	1 734	2 156	0,1	
Crescent Piont Energy Corp	Råvaror	7 575	37,10 CAD	2 058	2 169	0,1	
CVS Corp	Dagligvaror	17 479	29,71 USD	4 024	4 323	0,3	
Dell	IT	33 141	12,42 USD	3 190	3 296	0,2	
Disho network Corp	Industri	17 722	18,47 USD	2 537	2 715	0,2	
Dow Chemical Co	Råvaror	14 192	24,69 USD	2 715	2 321	0,2	
Electronic Arts Inc	IT	22 752	14,65 USD	2 583	3 220	0,2	
Exxon Mobil Corp	Energi	8 759	57,01 USD	3 870	4 705	0,2	
First Quantum Minerals	Råvaror	1 155	54,50 CAD	461	689	0,0	
Gamestop Corp-Class A	Sällanköpsvaror	13 841	18,50 USD	1 984	2 568	0,1	
Genuine Parts Co	Sällanköpsvaror	11 638	40,01 USD	3 608	3 322	0,2	
Goldcorp	Råvaror	20 217	45,87 CAD	6 790	5 412	0,4	

Not 1 Värdepapper	Bransch	Antal	Kurs Valuta	Marknads- värde (kSEK)	Anskaffnings- värde (kSEK)	Fond- vikt %	Index- vikt %
Goodyear Tire & Rubber Co	Sällanköpsvaror	11 199	10,34 USD	897	1 048	0,1	
Hartford Financial Svcs Grp	Finans	12 586	22,41 USD	2 186	2 501	0,1	
Hewlett-Packard Co	IT	36 684	43,90 USD	12 480	12 265	0,8	
Imnet Mining Corp	Råvaror	2 941	41,97 CAD	904	1 371	0,1	
Intact Financial Corp	Finans	3 488	43,93 CAD	1 122	1 135	0,1	
Intel Corp	IT	20 748	19,82 USD	3 187	2 833	0,2	
J.C. Penney Co Inc	Sällanköpsvaror	17 247	21,93 USD	2 931	3 161	0,2	
KBR	Industri	8 905	20,65 USD	1 425	1 304	0,1	
Kroger Co	Dagligvaror	47 188	19,75 USD	7 222	7 265	0,5	
Las Vegas Sands Corp	Sällanköpsvaror	22 206	23,33 USD	4 015	2 766	0,3	
Lincoln National Corp	Finans	20 337	24,89 USD	3 923	3 919	0,2	
Low's Companies	Sällanköpsvaror	58 026	20,64 USD	9 281	10 264	0,6	
Manpower	Industri	6 649	43,38 USD	2 235	2 684	0,1	
Marathon Oil Corp	Energi	13 620	31,61 USD	3 336	3 226	0,2	
Mcgraw-Hill Inc	Sällanköpsvaror	27 509	29,04 USD	6 191	6 539	0,4	
Memc Electronic Materials	IT	18 625	10,10 USD	1 458	2 315	0,1	
Microsoft Corp	IT	53 943	23,47 USD	9 811	10 293	0,6	
Motorola Inc	IT	194 526	6,79 USD	10 236	10 304	0,6	
Murphy Oil Corp	Energi	13 700	50,18 USD	5 327	5 192	0,3	
Nvidia Corp	IT	42 299	10,57 USD	3 464	4 241	0,2	
Qualcomm	IT	14 858	33,24 USD	3 827	4 043	0,2	
Rr Donnelley & Sons Co	Industri	17 357	16,44 USD	2 211	2 657	0,1	
Safeway Inc	Dagligvaror	32 067	19,68 USD	4 890	5 079	0,3	
Smith International Inc	Energi	13 546	38,33 USD	4 024	3 111	0,3	
Staples Inc	Sällanköpsvaror	65 530	19,29 USD	9 796	11 404	0,6	
Sunoco Inc	Energi	10 431	35,54 USD	2 873	2 138	0,2	
Sysco Corp	Dagligvaror	23 630	28,85 USD	5 283	4 945	0,3	
Target Corp	Sällanköpsvaror	11 943	49,73 USD	4 603	4 051	0,3	
Texas Instruments	IT	54 373	23,89 USD	10 066	9 782	0,6	
Toronto Dominion Bank	Finans	2 232	68,59 CAD	1 121	1 121	0,1	
Total System Services	IT	10 948	13,66 USD	1 159	1 163	0,1	
United States Steel Corp	Råvaror	10 568	39,72 USD	3 253	3 602	0,2	
Valero Energy Corp	Energi	43 273	18,11 USD	6 073	5 590	0,4	
Verizon Communications	Telekom	32 911	28,35 USD	7 230	7 680	0,5	
Western Union Co	IT	43 501	15,06 USD	5 077	5 781	0,3	
Wynn Resorts Ltd	Sällanköpsvaror	5 148	80,13 USD	3 197	2 474	0,2	
Xerox Corp	IT	43 613	8,24 USD	2 785	2 471	0,2	
Zimmer Holdings Inc	Hälsovård	10 984	54,58 USD	4 646	4 236	0,3	
Nasdaq 100 E-Mini Index Sep10	Termin	580	1 770,50 USD	31	-	0,0	
S&P 500 Mini Index Sep10	Termin	-250	1 039,00 USD	-7	-	0,0	
SVERIGE				188 641	200 280	12,0	10,0
ABB SDB	Industri	24 038	136,40 SEK	3 279	3 388	0,2	
Alfa Laval AB	Industri	9 802	101,30 SEK	993	952	0,1	
Arise Power	Industri	124 628	47,50 SEK	5 920	6 486	0,4	
AstraZeneca SDB	Hälsovård	5 329	368,50 SEK	1 964	1 767	0,1	
Atlas Copco, B	Industri	31 955	102,90 SEK	3 288	2 749	0,2	
Bioinvent Intl	Hälsovård	20 364	30,10 SEK	613	641	0,0	
Black Earth Farming SDB	Råvaror	109 758	21,10 SEK	2 316	2 737	0,1	
Boliden	Råvaror	20 481	87,15 SEK	1 785	2 274	0,1	
Electrolux, B	Sällanköpsvaror	6 678	177,10 SEK	1 183	1 135	0,1	
Eniro	Sällanköpsvaror	426 778	7,55 SEK	3 222	7 950	0,2	
Ericsson LM, B	IT	94 926	87,60 SEK	8 316	7 641	0,5	
Hennes & Mauritz, B	Sällanköpsvaror	49 601	214,20 SEK	10 625	11 655	0,7	
Intrum Justitia	Finans	289 219	76,25 SEK	22 053	24 290	1,4	
Investor, A	Finans	49 872	121,30 SEK	6 049	6 322	0,4	
Lundin Petroleum AB	Energi	27 953	34,51 SEK	965	1 099	0,1	
Meda, A	Hälsovård	40 728	56,70 SEK	2 309	2 444	0,1	
Medivir, B	Hälsovård	90 207	97,25 SEK	8 773	8 844	0,6	
Niscayah Group	Industri	418 208	10,90 SEK	4 558	5 873	0,3	
Nordea Bank AB	Finans	126 211	64,55 SEK	8 147	8 465	0,5	
Oreox	Hälsovård	38 621	40,60 SEK	1 568	1 510	0,1	
PA Resources BTA 1006	Energi	2 768 381	5,55 SEK	15 365	11 079	1,0	
Petrogrand AB	Energi	33 400 000	0,13 SEK	4 342	5 563	0,3	
Saab, B	Industri	41 135	89,45 SEK	3 680	4 004	0,2	
Sandvik	Industri	27 507	95,45 SEK	2 626	2 892	0,2	
SAS	Industri	32 932	24,80 SEK	817	662	0,1	
SCA, B	Råvaror	37 239	92,40 SEK	3 441	3 641	0,2	
SEB, A	Finans	120 544	41,55 SEK	5 009	4 885	0,3	
Securitas, B	Industri	204 101	71,10 SEK	14 512	14 437	0,9	
Skanska, B	Industri	10 233	112,80 SEK	1 154	1 250	0,1	
SKF, B							

LÄNSFÖRSÄKRINGAR PENSION 2010

forts Pension 2010

Not 1 Värdepapper	Nominellt	Ränta	Valuta	Marknads- värde (KSEK)	Anskaffnings- värde (KSEK)	Fond- vikt %	Index- vikt %
SVENSKA RÄNTEBÄRANDE				630 465	610 062	40,0	50,0
LF Hypotek 505 AB 4,5%	Bostad 21 000 000	2,61	SEK	22 206	20 813	1,4	
NB Hypotek lån 5524 4%	Bostad 74 000 000	2,01	SEK	76 806	75 720	4,9	
Nordea Hypotek lån 5526 4%	Bostad 22 000 000	2,83	SEK	22 949	22 478	1,5	
SBAB Statsgaranti 2,2%	Staten 10 000 000	100,96	SEK	10 096	9 990	0,6	
SEB bolån nr 565 4,25%	Bostad 49 000 000	2,07	SEK	51 029	48 719	3,2	
SEB bolån nr 566 4,25%	Bostad 35 000 000	2,48	SEK	36 744	35 680	2,3	
Spintab lån 176 4,25%	Bostad 28 000 000	2,09	SEK	29 148	29 171	1,8	
Spintab lån 177 4,75%	Bostad 7 000 000	2,50	SEK	7 444	7 410	0,5	
Spintab lån 182 3,75	Bostad 63 000 000	3,18	SEK	64 538	64 103	4,1	
Stadshypotek lån 1572 6%	Bostad 2 000 000	1,87	SEK	2 138	2 176	0,1	
Stadshypotek lån 1573 6%	Bostad 8 000 000	2,25	SEK	8 709	8 421	0,6	
Stadshypotek lån 1574 6%	Bostad 10 000 000	2,52	SEK	11 057	10 864	0,7	
Stadshypotek lån 1575 6%	Bostad 10 000 000	2,81	SEK	11 179	11 140	0,7	
Stadshypotek lån 1576 6%	Bostad 17 000 000	3,08	SEK	19 143	18 987	1,2	
Stadshypotek lån 1577 6%	Bostad 17 000 000	3,27	SEK	19 278	17 957	1,2	
Statsobligationslån 1041 6,75%	Staten 5 100 000	1,85	SEK	6 016	6 049	0,4	
Statsobligationslån 1045 5,25%	Staten 300 000	0,66	SEK	310	317	0,0	
Statsobligationslån 1046 5,5%	Staten 1 000 000	1,42	SEK	1 090	1 127	0,1	
Statsobligationslån 1047 5%	Staten 25 100 000	2,68	SEK	30 336	28 938	1,9	
Statsobligationslån 1049 4,5%	Staten 16 700 000	2,12	SEK	18 602	17 406	1,2	
Statsobligationslån 1050 3%	Staten 18 500 000	2,29	SEK	19 236	17 844	1,2	
Statsobligationslån 1051 3,75%	Staten 25 500 000	2,42	SEK	27 683	25 192	1,8	
Statsobligationslån 1052 4,25%	Staten 24 500 000	2,59	SEK	27 631	26 691	1,8	
Statsobligationslån 1053 3,5%	Staten 18 000 000	3,35	SEK	18 495	17 198	1,2	
Sv Säkerställda Oblig AB lån 124 4%	Bostad 50 000 000	1,85	SEK	51 853	49 493	3,3	
Sv Säkerställda Oblig AB lån 125 4%	Bostad 16 000 000	2,34	SEK	16 702	16 186	1,1	
Swedbank AB Statsgaranti 3,4	Staten 10 000 000	102,71	SEK	10 271	9 999	0,7	
Swedbank AB Statsgaranti 3,6 1	Staten 10 000 000	104,32	SEK	10 432	9 994	0,7	
OM Future Caisse obl ST5 Sep10	Termin 105 000 000	3,39	SEK	-305	-	0,0	
OM Future statsobl R10 Sep10	Termin 50 000 000	2,73	SEK	-643	-	0,0	
OM Future statsobl R2 Sep10	Termin -187 000 000	1,55	SEK	468	-	0,0	
OM Future statsobl R2 Sep10	Termin 20 000 000	1,55	SEK	-3	-	0,0	
OM Future statsobl R5 Sep10	Termin -30 000 000	2,20	SEK	52	-	0,0	
OM Future statsobl R5 Sep10	Termin 73 000 000	2,20	SEK	-223	-	0,0	
SUMMA REGLERAD MARKNAD				1 435 389	1 454 191	91,1	100,0
VÄRDEPAPPER				1 435 389	1 454 191	91,1	100,0
Övrigt enligt balansräkning				140 973		8,9	
FONDFÖRMÖGENHET				1 576 362		100,0	100,0

Not 2 Förändring av fondförmögenhet (KSEK)	2010-06-30	2009-30-06
Fondförm. vid årets början	1 652 101	1 401 028
Andelsutgivning	90 917	107 221
Andelsinlösen	-87 768	-50 258
Resultat efter skatt	-20 949	102 961
Utdelat till andelsägarna	-57 939	-59 975
Fondförmögenhet	1 576 362	1 500 977

Not 3 Värdeförändring på aktier m m (KSEK)	2010	2009
Realisationsvinst	246 452	184 419
Realisationsförlust	-198 628	-277 994
Orealiserade värdeförändringar	-102 719	184 239
Värdeförändring på aktier m m	-54 895	90 665

Not 4 Värdeförändring på räntebärande värdepapper (KSEK)	2010	2009
Realisationsvinst	19 365	10 614
Realisationsförlust	-14 277	-3 781
Orealiserade värdeförändringar	4 334	-17 822
Värdeförändring på räntebärande värdepapper	9 422	-10 989

Not 5 Övriga kostnader (KSEK)	2010	2009
Bankkostnader	-1	-31
Övriga kostnader	-55	0
Övriga kostnader	-55	-31

Not 6 Indexterminer - Exponering 2010-06-30 (KSEK)

Valuta	Namn	Köpt/Sålt	Antal Nominellt	Marknadsvärde underliggande (KSEK)	% av fond- förmögenhet
EUR	DAX Index Sep10	Köpt	425	24 169	1,5
EUR	DJ Euro STOXX 50 Index Sep10	Köpt	330	8 059	0,5
EUR	DJ Euro STOXX 50 Index Sep10	Sålt	1 200	29 304	1,9
EUR	DJ STOXX 50 Index Sep10	Sålt	700	15 662	1,0
EUR	STOXX Bank Sep10	Sålt	5 200	8 250	0,5
EUR	STOXX GD Sep10	Köpt	4 200	16 024	1,0
EUR	STOXX GD Sep10	Sålt	2 100	8 012	0,5
JPY	NIKKEI 225 YEN (SGX) Sep10	Sålt	9 000	7 351	0,5
SEK	OMXS30 Index Jul10	Sålt	9 500	9 512	0,6
USD	Nasdaq 100 E-Mini Index Sep10	Köpt	580	7 958	0,5
USD	S&P 500 Mini Index Sep10	Sålt	250	2 013	0,1
SEK	OM Future Caisse obl ST5 Sep10	Köpt	105 000 000	116 626	7,4
SEK	OM Future statsobl R10 Sep10	Köpt	50 000 000	63 808	4,0
SEK	OM Future statsobl R2 Sep10	Köpt	20 000 000	21 671	1,4
SEK	OM Future statsobl R2 Sep10	Sålt	187 000 000	202 622	12,8
SEK	OM Future statsobl R5 Sep10	Köpt	73 000 000	85 630	5,4
SEK	OM Future statsobl R5 Sep10	Sålt	30 000 000	35 191	2,2

Not 7 Sammanställning emittenter

	% av fondförmögenheten
AstraZeneca	0,9
Nordbanken Hypotek	6,3
SE Government	9,7
SEB Bolån	5,6
Sparb Intecknings AB	6,5
Stadshypotek	4,6
Swedbank AB, Stockholm	1,3
Swedbank fd. Föreningssparbanken, Stockholm	0,2
Sveriges Säkerställda Obligationer AB (publ) Swedish Covered Bond Corporation	4,4
Volvo	0,3

Ordförande och Verkställande direktör för Länsförsäkringar Fondförvaltning AB (publ), org nr 556364-2783 avlämnar halvårsredogörelse för Länsförsäkringar Pension 2010, org nr 504400-4520.

Stockholm den 27 augusti 2010

Mats Ericsson Eva Gottfridsdotter-Nilsson
Ordförande Verkställande direktör

Den här delårsrapport har inte varit föremål för särskild granskning av revisorerna.

AVKASTNING 2010

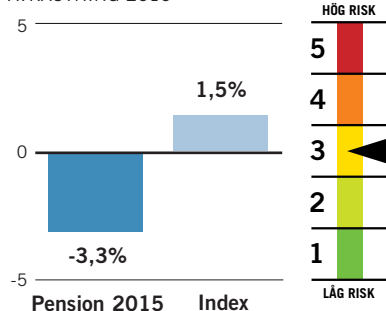

FONDFAKTA

Startdatum	1998-10-01
Startkurs	100 kr
Utdelning kr/andel	3,66 kr
Utdelningsdatum	2010-03-05
Förvaltningsavgift*	0,45% - 0,47%
Inköpsavgift	0%
Försäljningsavgift	0%
Omsättningshastighet, ggr	1,66
Transaktionskostnad	0,09%
	2 910 KSEK
TER	0,55%
Förvaltningsavgift i kr vid: 10 000 kr engångsinsättning	48,96 kr
100 kr löpande sparande	3,03 kr
Omsättning via närstående institut i %	0,56%
PPM-nr	814 772

* Kostnaden för förvaring medräknas i förvaltningsavgiften. Förvaringskostnaden kan inte anges på förhand av fondbolaget utan kan endast uppskattas. Fondens förvaltningsavgift redovisas därför inom ett uppskattat intervall.

Ansvarig förvaltare

Björn Jonsson, Alfred Berg

Placeringsriktning

Det är mindre än tio år kvar till pension och fonden placerar inte längre endast i aktier. 2010 har fonden som riktvärde att ha 75 procent i aktier och 25 procent i räntebärande värdepapper. Vid pension ska hälften vara placerat i räntepapper. Jämförelseindex består av 30 procent NASDAQ OMX Stockholm ABs index SBX, 10 procent Morgan Stanley Emergin Markets Free Index, 60 procent Morgan Stanley världindex (exklusive Sverige).

Handel med optioner och terminer

Fonden har tillstånd att handla med optioner, terminer och swapavtal. Någon sådan handel har dock inte förekommit under året.

FONDENS TIO STÖRSTA INNEHAV

Största innehav	(kSEK)	% av fonden
LF Tillväxtmarknadsfond	95 461	5,1
Intrum Justitia	50 228	2,7
Spintab lån 182	37 261	2,0
PA Resources BTA 1006	34 998	1,9
Securitas, B	33 061	1,8
SEB bolån nr 565	32 841	1,8
Unibet Group Plc SDB	31 166	1,7
Hennes & Mauritz, B	24 216	1,3
Nordbanken Hypotek lån 5524	22 859	1,2
Sv Säkerställda Oblig AB lån 125 22 108	22 108	1,2

Blandad börsutveckling under första halvåret

Under 2009 skedde en stabilisering av den globala ekonomin. Men under första halvåret 2010 kom både positiva och negativa nyheter, vilket resulterade i att aktiemarknaderna svängde kraftigt i värde.

FÖRVALTNINGSBERÄTTELSE

På den positiva sidan räknas bland annat statistik som visade att stabiliseringen av den globala ekonomin fortsatte. Även den privata efterfrågan förbättrades. På den negativa sidan har skuldsättningen bland främst de sydeuropeiska länderna inverkat negativt.

Fondens placeringar i räntebärande värdepapper har gynnat fondens avkastning. Förvaltaren har varierat fördelningen mellan aktier och räntebärande värdepapper. Vid årets början hade fonden övervikt i aktier och undervikt i räntebärande värdepapper. Denna övervikt mot aktiemarknaden ändrades i takt med att riskbilden förändrades.

Förvaltaren har främst byggt på en fortsatt stabilisering av konjunkturen. På regionnivå var förvaltaren positivt inställd till tillväxtmarknader under inledningen av året, en övervikt som sedan minskades eftersom den ekonomiska tillväxten på dessa marknader förväntades avta. Förvaltaren har även varit positivt inställd till aktiemarknaderna i Sverige och USA. I Europa har fonden haft övervikt mot Tyskland eftersom en svag euro är positivt för tyska exportbolag. Fonden har även haft övervikt i IT och industri och varit underviktad i banksektorn.

Blandad börsutveckling

Fonden minskade i värde fram till mitten av februari. Därefter följde en bra period och fonden steg avsevärt i värde fram till maj då de stora globala fallen i aktiemarknaderna tog vid. När aktiemarknaderna åter vände nedåt i slutet av juni bidrog det till att fonden minskade i värde med 3,3 procent under första halvåret.

Under första halvåret steg fondens jämförelseindex med 1,5 procent. Att index gick bättre berodde främst på att fondens placeringar i svenska och globala aktier utvecklades sämre än förväntat. PA Resources, Unibet och Intrum Justitia är exempel på bolag som missgynnade fondens avkastning. Fondens placering i kontanthandlingsföretaget Loomis gynnade fondens avkastning vilket även placeringen i bioteknikföretaget Biovitrum gjorde.

Strategi

Förvaltaren bedömer att aktiemarknaderna kommer att präglas av relativt kraftiga kursrörelser framöver. Denna volatilitet uppkommer som en följd av att uppgången i den globala industrikonjunkturen mattas av något i kombination med problemen med skuldsättningen i Europa. Centralbankerna förväntas att fortsätta stimulera ekonomierna, vilket är positivt för aktiemarknaderna.

FONDENS FÖRDELNING PÅ MARKNADER (%)

Index anges inom parentes

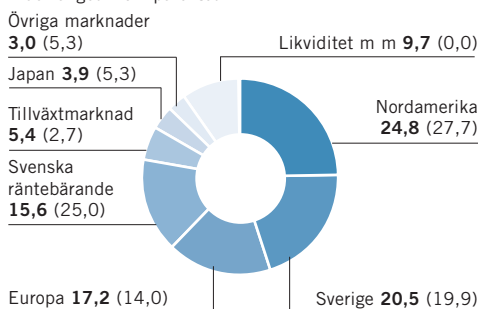

FONDENS FÖRDELNING PÅ BRANSCHER (%)

Index anges inom parentes

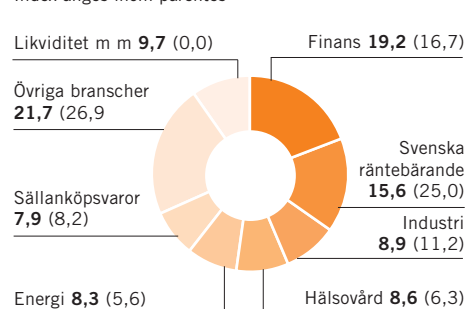

AVKASTNING OCH RISK

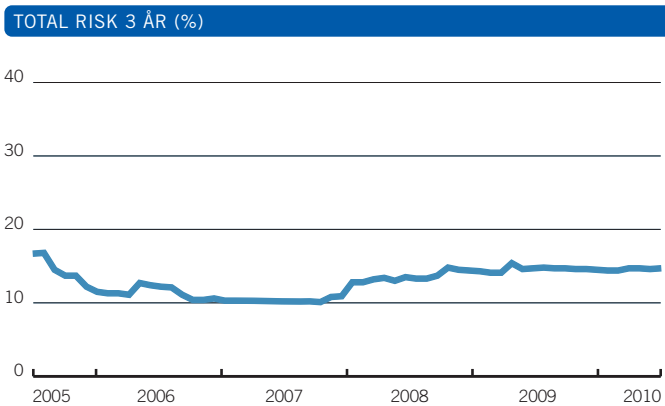
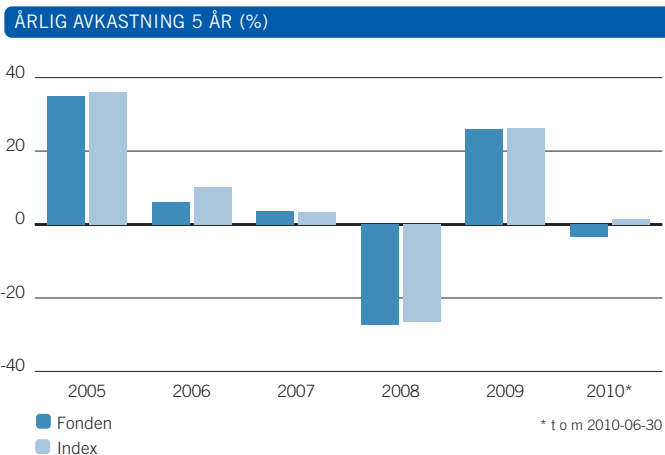

AVKASTNING & RISK (%)

	1 år	3 år	5 år
Avkastning fond	8,4	-16,8	11,8
Avkastning index	15,1	-11,6	23,9
Volatilitet fond	9,4	14,7	13,5
Volatilitet index	8,3	13,8	12,5
Aktiv risk	2,6	3,4	2,9

STÖRSTA BRUTTOKÖP SENASTE 12 MÅNADERNA

	Antal	Belopp (kSEK)	% av totala köp
Nokia	1 431 163	139 301	4,5
Nordea Bank AB	1 623 498	113 296	3,7
Securitas, B	1 425 661	101 319	3,3
Ericsson LM, B	1 299 827	97 029	3,1
AstraZeneca SDB	290 574	93 621	3,0
Hennes & Mauritz, B	251 979	93 510	3,0
TeliaSonera	1 852 373	90 567	2,9
Intrum Justitia	939 650	80 313	2,6
Unibet Group Plc SDB	339 273	63 886	2,1
Loomis B	711 914	52 372	1,7

STÖRSTA BRUTTOFÖRSÄLJNINGAR SENASTE 12 MÅNADERNA

	Antal	Belopp (kSEK)	% av totala försälj.
Nokia	1 506 583	149 613	4,9
AstraZeneca SDB	400 819	132 315	4,3
Nordea Bank AB	1 684 493	119 583	3,9
Ericsson LM, B	1 580 157	117 928	3,8
Securitas, B	1 543 659	111 965	3,7
TeliaSonera	1 923 584	93 548	3,1
Hennes & Mauritz, B	216 337	93 050	3,0
LF Tillväxtmarknadsfond	383 631	89 518	2,9
Loomis B	820 138	68 741	2,2
TietoEnator SDB	392 415	53 385	1,7

HISTORIK SENASTE 5 ÅREN

	2006-12-31	2007-12-31	2008-12-31	2009-12-31	2010-06-30
Utdelning kr/andel	2,63	3,79	4,32	5,19	3,66
Utdelningsdatum	2006-03-17	2007-03-23	2008-03-14	2009-03-27	2010-03-05
Andelsvärde	153,68	155,74	109,58	131,45	123,55
Antal utelöpande andelar	10 895 216	11 585 836	12 909 674	14 592 698	15 116 184
Fondförmögenhet mkr	1 674	1 804	1 415	1 918	1 868
Avkastning %	6,1	3,8	-27,3	26,0	-3,3
Avkastning index %	10,1	3,4	-26,5	26,2	1,5

RESULTAT- OCH BALANSRÄKNING

I denna halvårsredogörelse redovisas alla belopp i kSEK varför avrundningsdifferenser kan förekomma.

RESULTATRÄKNING (kSEK)

	2010	2009
Värdeförändring på aktier m m (not 3)	-100 850	158 988
Värdeförändring på räntebärande värdepapper (not 4)	6 208	-4 424
Ränteintäkter	5 510	4 889
Utdelningar	30 945	26 259
Valutavinstern och -förluster, netto	-455	-709
Summa intäkter	-58 642	185 003
Ersättning till fondbolaget	-4 115	-3 089
Ersättning till förvaringsinstitutet	-109	-84
Courtage m m	-2 910	-2 025
Övriga kostnader (not 5)	-32	-24
Summa kostnader	-7 167	-5 222
Resultat före skatt	-65 808	179 781
Skatt	-	-
Resultat efter skatt	-65 808	179 781

BALANSRÄKNING (kSEK)

	2010-06-30	2009-06-30
Värdepapper (not 1) (not 6)	1 742 114	1 586 253
Bank och övriga likvida medel	124 723	57 824
Upplupna intäkter	3 321	3 147
Övriga fordringar	6 806	1 343
Summa tillgångar	1 876 964	1 648 567
Upplupen ersättning till fondbolag och förvaringsinstitut	-687	-598
Övriga skulder	-8 635	-10 646
Summa skulder	-9 322	-11 244
Fondförmögenhet (not 2)	1 867 643	1 637 324
Poster inom linjen		
Ställda säkerheter för derivat	-	-
Erhållna säkerheter för derivat	-	-

FONDENS INNEHAV, 2010-06-30

INNEHAV (kSEK)

Not 1 Värdepapper	Bransch	Antal	Kurs Valuta	Marknadsvärde (kSEK)	Anskaffningsvärde (kSEK)	Fond-vikt %	Index-vikt %
ASIEN				55 304	52 747	3,0	5,0
BHP Billiton	Råvaror	85 139	37,65 AUD	21 040	19 294	1,1	
DBS Group	Finans	153 000	13,68 SGD	11 609	11 463	0,6	
Oversea-Chinese Banking Corp	Finans	116 000	8,87 SGD	5 707	4 917	0,3	
Singapore Airlines	Industri	22 000	14,60 SGD	1 782	1 767	0,1	
United Overseas Bank	Finans	67 000	19,62 SGD	7 291	6 643	0,4	
Westpac Banking	Finans	36 177	21,23 AUD	5 041	5 879	0,3	
Woodside Petroleum	Energi	5 935	41,84 AUD	1 630	1 531	0,1	
Worley Parsons Ltd	Energi	8 259	22,21 AUD	1 204	1 254	0,1	
EUROPA				331 973	368 611	17,8	14,0
Adecco	Industri	2 577	52,05 CHF	961	993	0,1	
Alstom	Industri	19 268	37,50 EUR	6 876	7 500	0,4	
AP Moller-Maersk B	Industri	106	48 250,00 DKK	6 534	5 952	0,3	
AstraZeneca	Hälsövärd	50 775	3 168,50 GBP	18 692	16 141	1,0	
Autos Trade SPA 1	Industri	32 984	14,47 EUR	4 542	5 484	0,2	
AXA	Finans	106 589	12,69 EUR	12 868	17 090	0,7	
Barclays	Finans	190 144	273,60 GBP	6 044	7 007	0,3	
BASF	Råvaror	27 394	45,04 EUR	11 742	10 572	0,6	
BHP Billiton GB	Råvaror	29 726	1 759,50 GBP	6 077	6 592	0,3	
BP Plc Amoco	Energi	355 568	320,61 GBP	13 245	21 283	0,7	
Coloplast A/S	Hälsövärd	1 612	609,00 DKK	1 254	1 284	0,1	
Credit Agricole	Finans	107 389	8,63 EUR	8 815	11 715	0,5	
Deutsche Telekom	Telekom	91 293	9,76 EUR	8 477	8 774	0,5	
E ON AG	Kraft	36 939	22,15 EUR	7 787	12 765	0,4	
ENI	Energi	42 719	15,17 EUR	6 167	7 528	0,3	
GlaxoSmithkline	Hälsövärd	138 552	1 140,00 GBP	18 351	20 097	1,0	
HSBC Holdings	Finans	212 064	617,60 GBP	15 217	14 448	0,8	
Lafarge (France)	Råvaror	5 440	44,84 EUR	2 321	3 151	0,1	

forts nästa sida

LÄNSFÖRSÄKRINGAR PENSION 2015

forts Pension 2015

Not 1 Värdepapper	Bransch	Antal	Kurs Valuta	Marknads- värde (KSEK)	Anskaffnings- värde (KSEK)	Fond- vikt %	Index- vikt %
Mapfre	Finans	79 795	2,25 EUR	1 706	1 903	0,1	
Metro AG	Dagligvaror	13 972	41,99 EUR	5 583	5 662	0,3	
Muenchener Ruckversicherungs	Finans	13 939	103,00 EUR	13 664	14 989	0,7	
Novo Nordisk	Hälsövärd	26 360	493,50 DKK	16 620	12 417	0,9	
Raiffeisen Int'l Bank	Finans	3 124	31,33 EUR	931	1 100	0,0	
Reckitt Benckiser	Dagligvaror	11 851	3 122,00 GBP	4 299	4 103	0,2	
Rhein-Westfalen El-Werk	Kraft	7 959	53,74 EUR	4 071	5 064	0,2	
Royal Dutch Shell B	Energi	28 538	1 636,50 GBP	5 426	5 538	0,3	
Saint-Gobain	Industri	24 385	30,86 EUR	7 162	8 590	0,4	
Salzgitter	Råvaror	4 956	49,09 EUR	2 315	3 229	0,1	
Sanoofi-Aventis	Hälsövärd	7 340	49,13 EUR	3 432	3 473	0,2	
SGS Surveillance	Industri	260	1 460,00 CHF	2 721	2 379	0,1	
Societe Generale	Finans	41 485	34,49 EUR	13 617	19 174	0,7	
StatoilHydro	Energi	95 889	126,00 NOK	14 437	14 891	0,8	
Telefonica de Espana	Telekom	117 526	15,11 EUR	16 900	21 123	0,9	
Telenor	Telekom	101 841	81,40 NOK	9 906	9 969	0,5	
Tesco	Dagligvaror	165 700	380,15 GBP	7 319	7 342	0,4	
TNT Post Groep	Industri	6 169	20,84 EUR	1 224	993	0,1	
Trigon Agri	Råvaror	132 799	5,70 SEK	757	1 264	0,0	
Unibail Rodamco	Finans	7 640	135,20 EUR	9 830	11 093	0,5	
Unilever	Dagligvaror	35 753	1 796,00 GBP	7 461	7 358	0,4	
Vestas Wind Systems	Industri	17 440	256,50 DKK	5 715	8 728	0,3	
William Morrison Supermarkets	Dagligvaror	160 915	264,80 GBP	4 951	5 111	0,3	
Vopak (Kon)	Industri	5 536	30,15 EUR	1 588	1 540	0,1	
Zurich Finl Services	Finans	8 481	239,00 CHF	14 528	13 205	0,8	
DAX Index Sep10	Termin	500	5 975,50 EUR	19	-	0,0	
DJ Euro STOXX 50 Index Sep10	Termin	-1 430	2 566,00 EUR	-95	-	0,0	
DJ Euro STOXX 50 Index Sep10	Termin	400	2 566,00 EUR	-74	-	0,0	
DJ STOXX 50 Index Sep10	Termin	-650	2 351,00 EUR	25	-	0,0	
STOXX Bank Sep10	Termin	-6 200	166,70 EUR	-171	-	0,0	
STOXX GD Sep10	Termin	-2 550	400,90 EUR	7	-	0,0	
STOXX GD Sep10	Termin	5 050	400,90 EUR	130	-	0,0	
JAPAN				73 094	72 196	3,9	5,3
Aeon Co	Dagligvaror	69 500	945,00 JPY	5 743	4 782	0,3	
Astellas Pharma	Hälsövärd	41 100	2 990,00 JPY	10 746	11 143	0,6	
Chiyoda Corp	Industri	20 000	653,00 JPY	1 142	1 325	0,1	
Dainippon Pharmaceutical	Hälsövärd	21 800	682,00 JPY	1 300	1 299	0,1	
Hitachi Construction Machine	Industri	13 400	1 656,00 JPY	1 940	2 046	0,1	
JTEKT Corp	Industri	24 000	833,00 JPY	1 748	2 091	0,1	
Kajima Corp	Industri	95 000	203,00 JPY	1 686	1 440	0,1	
KDDI Corp	Telekom	248	424 500,00 JPY	9 206	9 115	0,5	
Mazda Motor	Sällanköpsvaror	186 000	210,00 JPY	3 416	3 888	0,2	
Nippon Sheet Glass Co	Industri	86 000	220,00 JPY	1 654	1 704	0,1	
Nippon Tele & Telecom Corp	Telekom	20 800	3 640,00 JPY	6 621	6 717	0,4	
Nippon Yusen K.K	Industri	123 000	327,00 JPY	3 517	3 192	0,2	
NTN Corp	Industri	46 000	368,00 JPY	1 480	1 576	0,1	
Orix Corp	Finans	5 790	6 500,00 JPY	3 291	3 754	0,2	
Seven & I Holdings Co Ltd	Dagligvaror	32 400	2 047,00 JPY	5 800	5 044	0,3	
Takeda Pharmaceutical Comp	Hälsövärd	24 000	3 820,00 JPY	8 017	7 253	0,4	
Tokuyama Corp	Råvaror	37 000	394,00 JPY	1 275	1 559	0,1	
Toppan Printing	Industri	25 000	709,00 JPY	1 550	1 547	0,1	
Tosoh Corporation	Råvaror	64 000	232,00 JPY	1 298	1 242	0,1	
Toyota Tsusho	Industri	13 000	1 282,00 JPY	1 457	1 478	0,1	
NIKKEI 225 YEN (SGX) Sep10	Termin	-11 500	9 340,00 JPY	206	-	0,0	
NORDAMERIKA				464 900	471 214	24,9	27,7
Abercrombie & Fitch Company	Sällanköpsvaror	11 968	30,97 USD	2 872	2 944	0,2	
Adobe Systems	IT	20 527	26,94 USD	4 285	4 127	0,2	
Aetna Inc	Hälsövärd	53 720	26,88 USD	11 190	12 255	0,6	
Agrium	Råvaror	7 425	51,94 CAD	2 824	2 870	0,2	
Alcoa Inc	Råvaror	116 776	10,47 USD	9 475	11 331	0,5	
American Eagle Outfitters	Sällanköpsvaror	25 395	11,78 USD	2 318	2 657	0,1	
Amerisourcebergen Corp	Hälsövärd	34 024	31,84 USD	8 395	5 576	0,4	
Archer-Daniels-Midland Co	Dagligvaror	64 037	25,92 USD	12 863	14 135	0,7	
Avery Dennison Corp	Industri	12 574	32,78 USD	3 194	2 921	0,2	
Bank Of America Corp	Finans	183 930	14,71 USD	20 967	20 788	1,1	
Best Buy Co Inc	Sällanköpsvaror	43 875	34,32 USD	11 669	12 247	0,6	
Boston Scientific Corp	Hälsövärd	163 073	5,86 USD	7 405	8 627	0,4	
Canadian National Railway	Industri	14 770	61,05 CAD	6 603	7 156	0,4	
Cardinal Health Inc	Hälsövärd	44 946	33,87 USD	11 797	10 854	0,6	
ChevronTexaco Corp	Energi	22 776	68,49 USD	12 088	12 109	0,6	
Cisco Systems	IT	52 840	21,60 USD	8 845	8 687	0,5	
Corning	IT	50 684	16,32 USD	6 410	6 640	0,3	
Costco Wholesale Co	Dagligvaror	12 653	55,53 USD	5 445	5 061	0,3	
Coventry Health Care Inc	Hälsövärd	18 338	17,84 USD	2 535	3 153	0,1	
Crescent Point Energy Corp	Råvaror	11 271	37,10 CAD	3 062	3 227	0,2	
CVS Corp	Dagligvaror	30 288	29,71 USD	6 973	7 698	0,4	
Dell	IT	49 312	12,42 USD	4 746	4 980	0,3	
Disho network Corp	Industri	27 628	18,47 USD	3 954	4 231	0,2	
Dow Chemical Co	Råvaror	22 425	24,69 USD	4 291	3 939	0,2	
Electronic Arts Inc	IT	32 917	14,65 USD	3 737	4 410	0,2	
Exxon Mobil Corp	Energi	13 159	57,01 USD	5 813	7 231	0,3	
First Quantum Minerals	Råvaror	1 689	54,50 CAD	674	1 007	0,0	
Gamestop Corp-Class A	Sällanköpsvaror	18 650	18,50 USD	2 674	3 462	0,1	
Genuine Parts Co	Sällanköpsvaror	19 789	40,01 USD	6 136	5 735	0,3	
Goldcorp	Råvaror	30 596	45,87 CAD	10 277	7 747	0,6	
Goodyear Tire & Rubber Co	Sällanköpsvaror	20 558	10,34 USD	1 647	1 924	0,1	
Hartford Financial Svcs Grp	Finans	20 523	22,41 USD	3 564	4 086	0,2	

Not 1 Värdepapper	Bransch	Antal	Kurs Valuta	Marknads- värde (KSEK)	Anskaffnings- värde (KSEK)	Fond- vikt %	Index- vikt %
Hewlett-Packard Co	IT	53 257	43,90 USD	18 118	17 545	1,0	
Imnet Mining Corp	Råvaror	3 963	41,97 CAD	1 218	1 848	0,1	
Intact Financial Corp	Finans	5 189	43,93 CAD	1 669	1 688	0,1	
Intel Corp	IT	28 112	19,82 USD	4 318	3 889	0,2	
J.C. Penney Co Inc	Sällanköpsvaror	29 220	21,93 USD	4 966	5 455	0,3	
KBR	Industri	14 272	20,65 USD	2 284	2 251	0,1	
Kroger Co	Dagligvaror	71 059	19,75 USD	10 875	10 971	0,6	
Las Vegas Sands Corp	Sällanköpsvaror	32 544	23,33 USD	5 884	4 050	0,3	
Lincoln National Corp	Finans	28 294	24,89 USD	5 457	5 209	0,3	
Lowe's Companies	Sällanköpsvaror	86 339	20,64 USD	13 810	15 337	0,7	
Manpower	Industri	8 726	43,38 USD	2 933	3 557	0,2	
Marathon Oil Corp	Energi	23 357	31,61 USD	5 721	5 460	0,3	
Mcgraw-Hill Inc	Sällanköpsvaror	41 404	29,04 USD	9 318	9 843	0,5	
Memc Electronic Materials	IT	31 868	10,10 USD	2 494	3 846	0,1	
Microsoft Corp	IT	80 264	23,47 USD	14 598	15 357	0,8	
Motorola Inc	IT	298 667	6,79 USD	15 715	15 814	0,8	
Murphy Oil Corp	Energi	19 735	58,18 USD	7 674	7 487	0,4	
Nvidia Corp	IT	63 212	10,57 USD	5 177	6 338	0,3	
Qualcomm	IT	22 802	33,24 USD	5 873	6 215	0,3	
Rr Donnelley & Sons Co	Industri	25 938	16,44 USD	3 304	3 971	0,2	
Safeway Inc	Dagligvaror	51 432	19,68 USD	7 844	7 946	0,4	
Smith International Inc	Energi	20 388	38,33 USD	6 056	4 259	0,3	
Staples Inc	Sällanköpsvaror	98 631	19,29 USD	14 744	17 164	0,8	
Sunoco Inc	Energi	15 524	35,54 USD	4 275	3 183	0,2	
Sysco Corp	Dagligvaror	31 525	28,85 USD	7 048	6 645	0,4	
Target Corp	Sällanköpsvaror	16 974	49,73 USD	6 541	5 482	0,4	
Texas Instruments	IT	86 753	23,89 USD	16 061	15 562	0,9	
Toronto Dominion Bank	Finans	3 185	68,59 CAD	1 600	1 320	0,1	
Total System Services	IT	16 265	13,66 USD	1 722	1 651	0,1	
United States Steel Corp	Råvaror	15 473	39,72 USD	4 763	5 454	0,3	
Valero Energy Corp	Energi	62 014	18,11 USD	8 703	7 959	0,5	
Verizon Communications	Telekom	48 970	28,35 USD	10 758	11 352	0,6	
Western Union Co	IT	71 067	15,06 USD	8 294	9 508	0,4	
Wynn Resorts Ltd	Sällanköpsvaror	8 527	80,13 USD	5 295	4 097	0,3	
Xerox Corp	IT	73 515	8,24 USD	4 694	3 888	0,3	
Zimmer Holdings Inc	Hälsövärd	14 986	54,58 USD	6 338	5 802	0,3	
Nasdaq 100 E-Mini Index Sep10	Termin	700	1 770,50 USD	38	-	0,0	
S&P 500 Mini Index Sep10	Termin	-250	1 039,00 USD	-7	-	0,0	
SVERIGE				428 050	455 497	22,9	19,9
ABB SDB	Industri	54 758	136,40 SEK	7 469	7 718	0,4	
Alfa Laval AB	Industri	22 192	101,30 SEK	2 248	2 154	0,1	
Arise Power	Industri	282 215	47,50 SEK	13 405	14 795	0,7	
AstraZeneca SDB	Hälsövärd	12 062	368,50 SEK	4 445	4 001	0,2	
Atlas Copco, B	Industri	70 658	102,90 SEK	7 271	6 079	0,4	
Biomvent Intl	Hälsövärd	46 104	30,10 SEK	1 388	1 452	0,1	
Black Earth Farming SDB	Råvaror	248 775	21,10 SEK	5 249	6 216	0,3	
Boliden	Råvaror	46 041	87,15 SEK	4 012	5 112	0,2	
Electrolux, B	Sällanköpsvaror	15 128	177,10 SEK	2 679	2 571	0,1	
Eniro	Sällanköpsvaror	971 592	7,55 SEK	7 336	18 061	0,4	
Ericsson LM, B	IT	216 224	87,60 SEK	18 941	17 415	1,0	
Hennes & Mauritz, B	Sällanköpsvaror	113 052	214,20 SEK	24 216	26 571	1,3	
Intrum Justitia	Finans	658 731	76,25 SEK	50 228	55 587	2,7	
Investor, A	Finans	113 179	121,30 SEK	13 729	14 380	0,7	
Lundin Petroleum AB	Energi	64 628	34,51 SEK	2 230	2 541	0,1	
Meda, A	Hälsövärd	92 205	56,70 SEK	5 228	5 533	0,3	
Medivir, B	Hälsövärd	203 875	97,25 SEK	19 827	19 999	1,1	
Niscayah Group	Industri	947 488	10,90 SEK	10 328	13 289	0,6	
Nordea Bank AB	Finans	287 512	64,55 SEK	18 559	19 302	1,0	
Oreox	Hälsövärd	85 690	40,60 SEK	3 479	3 356	0,2	
PA Resources BTA 100E	Energi	6 305 998	5,55 SEK	34 998	25 392	1,9	
Petrograd AB	Energi	75 000 000	0,13 SEK	9 750	12 403	0,5	
Saab, B	Industri	93 473	89,45 SEK	8 361	9 098	0,4	
Sandvik	Industri	61 867	95,45 SEK	5 905	6 504	0,3	
SAS	Industri	72 818	24,80 SEK	1 806	1 464	0,1	
SCA, B	Råvaror	83 707	92,40 SEK	7 735	8 185	0,4	
SEB, A	Finans	272 970	41,55 SEK	11 342	11 099	0,6	
Securitas, B	Industri	464 989	71,10 SEK	33 061	32 976	1,8	
Skanska, B	Industri	23 014	112,80 SEK	2 596	2 811	0,1	
SKF, B	Industri						

LÄNSFÖRSÄKRINGAR PENSION 2015

forts Pension 2015

Not 1 Värdepapper	Nominellt	Ränta	Valuta	Marknads- värde (kSEK)	Anskaffnings- värde (kSEK)	Fond- vikt %	Index- vikt %
SVENSKA RÄNTEBÄRANDE				288 771	281 478	15,5	25,0
LF Hypotek 505 AB 4,5%	Bostad 9 000 000	2,61	SEK	9 517	9 042	0,5	
NB Hypotek lån 5523 3,75%	Bostad 2 500 000	1,35	SEK	2 556	2 498	0,1	
NB Hypotek lån 5524 4%	Bostad 22 000 000	2,01	SEK	22 834	22 969	1,2	
Nordea Hypotek lån 5526 4%	Bostad 6 000 000	2,83	SEK	6 259	6 126	0,3	
SBAB Statsgaranti 2,2%	Staten 5 000 000	100,96	SEK	5 048	4 995	0,3	
SEB bolån nr 565 4,25%	Bostad 31 500 000	2,07	SEK	32 804	32 537	1,8	
SEB bolån nr 566 4,25%	Bostad 17 000 000	2,48	SEK	17 847	17 273	1,0	
Spintab lån 176 4,25%	Bostad 15 500 000	2,09	SEK	16 136	16 070	0,9	
Spintab lån 182 3,75	Bostad 36 000 000	3,18	SEK	36 879	36 543	2,0	
Stadshypotek lån 1572 6%	Bostad 5 000 000	1,87	SEK	5 344	5 462	0,3	
Stadshypotek lån 1573 6%	Bostad 3 000 000	2,25	SEK	3 266	3 162	0,2	
Stadshypotek lån 1574 6%	Bostad 5 000 000	2,52	SEK	5 528	5 432	0,3	
Stadshypotek lån 1575 6%	Bostad 6 000 000	2,81	SEK	6 708	6 684	0,4	
Stadshypotek lån 1576 6%	Bostad 8 000 000	3,08	SEK	9 009	8 935	0,5	
Stadshypotek lån 1577 6%	Bostad 6 000 000	3,27	SEK	6 804	6 271	0,4	
Statsobligationslån 1046 5,5%	Staten 2 000 000	1,42	SEK	2 180	2 249	0,1	
Statsobligationslån 1047 5%	Staten 8 000 000	2,68	SEK	9 669	8 908	0,5	
Statsobligationslån 1049 4,5%	Staten 4 200 000	2,12	SEK	4 678	4 380	0,3	
Statsobligationslån 1050 3%	Staten 11 900 000	2,29	SEK	12 373	11 608	0,7	
Statsobligationslån 1051 3,75%	Staten 8 000 000	2,42	SEK	8 685	7 844	0,5	
Statsobligationslån 1052 4,25%	Staten 16 000 000	2,59	SEK	18 045	17 595	1,0	
Statsobligationslån 1053 3,5%	Staten 8 600 000	3,35	SEK	8 836	8 225	0,5	
Statsskuldväxel ffd 100721	Staten 5 000 000	0,30	SEK	4 999	4 999	0,3	
Sv Säkerställda Oblig AB lån 124 4%	Bostad 4 000 000	1,85	SEK	4 148	3 851	0,2	
Sv Säkerställda Oblig AB lån 125 4%	Bostad 21 000 000	2,34	SEK	21 921	20 819	1,2	
Swedbank AB Statsgaranti 3,4	Staten 5 000 000	102,71	SEK	5 136	4 999	0,3	
Swedbank AB Statsgaranti 3,6	Staten 2 000 000	104,32	SEK	2 086	1 999	0,1	
OM Future Caisse obl ST5 Sep10	Termin 97 000 000	3,39	SEK	-282	-	0,0	
OM Future statsobl R10 Sep10	Termin 24 000 000	2,73	SEK	-319	-	0,0	
OM Future statsobl R2 Sep10	Termin -108 000 000	1,55	SEK	255	-	0,0	
OM Future statsobl R5 Sep10	Termin -3 000 000	2,20	SEK	5	-	0,0	
OM Future statsobl R5 Sep10	Termin 72 000 000	2,20	SEK	-183	-	0,0	
ÖVRIGA MARKNADER INGÅENDE I INDEX				-	-	0,0	0,3
SUMMA REGLERAD MARKNAD				1 742 114	1 802 746	93,3	100,0
VÄRDEPAPPER				1 742 114	1 802 746	93,3	100,0
Övrigt enligt balansräkning				125 529		6,7	
FONDFÖRMÖGENHET				1 867 643		100,0	100,0

Not 2 Förändring av fondförmögenhet (kSEK)	2010-06-30	2009-06-30
Fondförm. vid årets början	1 918 228	1 414 621
Andelsutgivning	116 487	142 770
Andelsinlösen	-48 221	-33 079
Resultat efter skatt	-65 808	179 781
Utdelat till andelsägarna	-53 043	-66 769
Fondförmögenhet	1 867 643	1 637 324

Not 3 Värdeförändring på aktier m m (kSEK)	2010	2009
Realisationsvinst	342 757	230 339
Realisationsförlust	-284 712	-376 011
Orealiserade värdeförändringar	-158 895	304 660
Värdeförändring på aktier m m	-100 850	158 988

Not 4 Värdeförändring på räntebärande värdepapper (kSEK)	2010	2009
Realisationsvinst	11 814	3 808
Realisationsförlust	-7 226	-2 302
Orealiserade värdeförändringar	1 620	-5 930
Värdeförändring på räntebärande värdepapper	6 208	-4 424

Not 5 Övriga kostnader (kSEK)	2010	2009
Bankkostnader	-1	-24
Övriga kostnader	-32	0
Övriga kostnader	-32	-24

Not 6 Indexterminer - Exponering 2010-06-30 (kSEK)

Valuta	Namn	Köpt/Sålt	Antal Nominellt	Marknadsvärde underliggande (kSEK)	% av fond- förmögenhet
EUR	DAX Index Sep10	Köpt	500	28 434	1,5
EUR	DJ Euro STOXX 50 Index Sep10	Köpt	400	9 768	0,5
EUR	DJ Euro STOXX 50 Index Sep10	Sålt	1 430	34 921	1,9
EUR	DJ STOXX 50 Index Sep10	Sålt	650	14 543	0,8
EUR	STOXX Bank Sep10	Sålt	6 200	9 836	0,5
EUR	STOXX GD Sep10	Köpt	5 050	19 267	1,0
EUR	STOXX GD Sep10	Sålt	2 550	9 729	0,5
JPY	NIKKEI 225 YEN (SGX) Sep10	Sålt	11 500	9 392	0,5
SEK	OMXS30 Index Jul10	Köpt	5 200	5 207	0,3
SEK	OMXS30 Index Jul10	Sålt	51 100	51 164	2,8
USD	Nasdaq 100 E-Mini Index Sep10	Köpt	700	9 604	0,5
USD	S&P 500 Mini Index Sep10	Sålt	250	2 013	0,1
SEK	OM Future Caisse obl ST5 Sep10	Köpt	97 000 000	107 740	5,8
SEK	OM Future statsobl R10 Sep10	Köpt	24 000 000	30 628	1,6
SEK	OM Future statsobl R2 Sep10	Sålt	108 000 000	117 022	6,3
SEK	OM Future statsobl R5 Sep10	Köpt	72 000 000	84 457	4,5
SEK	OM Future statsobl R5 Sep10	Sålt	3 000 000	3 519	0,2

Not 7 Sammanställning emittenter

	% av fondförmögenheten
AstraZeneca	1,2
Nordbanken Hypotek	1,7
SE Government	3,8
SEB Bolån	2,7
Sparb Intecknings AB	2,9
Stadshypotek	2,0
Swedbank AB, Stockholm	0,4
Swedbank fd. Föreningsparbanken, Stockholm	0,4
Sveriges Säkerställda Obligationer AB (publ) Swedish Covered Bond Corporation	1,4
Volvo	0,5

Ordförande och Verkställande direktör för Länsförsäkringar Fondförvaltning AB (publ), org nr 556364-2783 avlämnar halvårsredogörelse för Länsförsäkringar Pension 2015, org nr 504400-4587.

Stockholm den 27 augusti 2010

Mats Ericsson
Ordförande

Eva Gottridsdotter-Nilsson
Verkställande direktör

Denna delårsrapport har inte varit föremål för särskild granskning av revisorerna.

AVKASTNING 2010

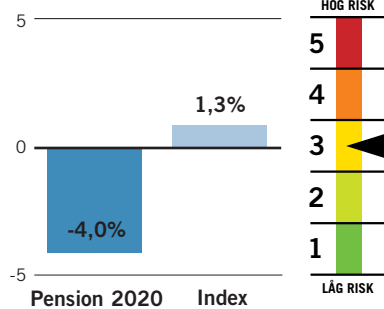

FONDFAKTA

Startdatum	1998-10-01
Startkurs	100 kr
Utdelning kr/andel	3,10 kr
Utdelningsdatum	2010-03-05
Förvaltningsavgift*	0,45% - 0,47%
Inköpsavgift	0%
Försäljningsavgift	0%
Omsättningshastighet, ggr	1,77
Transaktionskostnad	0,09%
	3 023 kSEK
TER	0,60%
Förvaltningsavgift i kr vid: 10 000 kr engångsinsättning	49,89 kr
100 kr löpande sparande	3,07 kr
Omsättning via närstående institut i %	0,44%
PPM-nr	778 944

* Kostnaden för förvaring medräknas i förvaltningsavgiften. Förvaringskostnaden kan inte anges på förhand av fondbolaget utan kan endast uppskattas. Fondens förvaltningsavgift redovisas därför inom ett uppskattat intervall.

Ansvarig förvaltare

Björn Jonsson, Alfred Berg

Placeringsinriktning

Pension 2020 är en generationsfond. Tills det är tio år kvar till pension placerar fonden endast i aktier. Därefter minskas aktiedelen successivt och vid pension är hälften placerat i räntepapper. Jämförelseindex består av 30 procent NASDAQ OMX Stockholm ABs index SBX, 10 procent Morgan Stanley Emergin Markets Free Index, 60 procent Morgan Stanley världindex (exklusive Sverige).

Handel med optioner och terminer

Fonden har tillstånd att handla med optioner, terminer och swapavtal. Någon sådan handel har dock inte förekommit under året.

FONDENS TIO STÖRSTA INNEHAV

Största innehav	(kSEK)	% av fonden
LF Tillväxtmarknadsfond	180 141	10,3
Intrum Justitia	54 095	3,1
PA Resources BTA 1006	37 700	2,1
Securitas, B	35 606	2,0
Unibet Group Plc SDB	33 554	1,9
Hennes & Mauritz, B	26 080	1,5
BHP Billiton	23 620	1,3
Bank Of America Corp	23 538	1,3
Medivir, B	21 342	1,2
GlaxoSmithkline	21 118	1,2

Blandad börsutveckling under första halvåret

Under 2009 skedde en stabilisering av den globala ekonomin. Men under första halvåret 2010 kom både positiva och negativa nyheter, vilket resulterade i att aktiemarknaderna svängde kraftigt i värde.

FÖRVALTNINGSBERÄTTELSE

På den positiva sidan räknas bland annat statistik som visade att stabiliseringen av den globala ekonomin fortsatte. Även den privata efterfrågan förbättrades. På den negativa sidan har skuldsättningen bland främst de sydeuropeiska länderna inverkat negativt.

Förvaltarens huvudscenario för det första halvåret har främst byggt på en fortsatt stabilisering av konjunkturen. På regionnivå var förvaltaren positivt inställd till tillväxtmarknader under inledningen av året, en övervikt som sedan minskades eftersom den ekonomiska tillväxten på dessa marknader förväntades avta. Förvaltaren har även varit positivt inställd till aktiemarknaderna i Sverige och USA. I Europa har fonden haft övervikt mot Tyskland eftersom en svag euro är positivt för tyska exportbolag. Fonden har även haft övervikt i IT och industri och varit underviktad i banksektorn.

Blandad börsutveckling

Fonden minskade i värde fram till mitten av februari. Därefter följde en bra period och fonden steg avsevärt i värde fram till maj då de stora globala fallen i aktiemarknaderna tog vid. När aktiemarknaderna åter vände nedåt i slutet av juni bidrog det till att fonden under första halvåret minskade i värde

med 4,0 procent under första halvåret. Under första halvåret steg fondens jämförelseindex med 1,3 procent. Att index gick bättre berodde främst på att fondens placeringar i svenska och globala aktier utvecklades sämre än förväntat. PA Resources, Unibet är exempel på bolag som missgynnade fondens avkastning. Fondens placering i kontanthandlingsföretaget Loomis gynnade fondens avkastning vilket även placeringen i bioteknikföretaget Biovitrum gjorde.

Strategi

Vid halvårsskiftet hade fonden övervikt mot Tillväxtmarknader Europa och Sverige. Anledningen var att förvaltaren ansåg att företagsvinster för årets andra kvartal kommer att vara goda. Förvaltaren planerar att ha övervikt mot den europeiska industri-sektorn och undervikt mot banksektorn.

Förvaltaren bedömer att aktiemarknaderna kommer att präglas av relativt kraftiga kursrörelser framöver. Denna volatilitet uppkommer som en följd av att uppgången i den globala industrikonjunkturen mattas av något i kombination med problemen med skuldsättningen i Europa. Centralbankerna förväntas dock att fortsätta stimulera ekonomierna, vilket är positivt för aktiemarknaderna.

FONDENS FÖRDELNING PÅ MARKNADER (%)

Index anges inom parentes

Övriga marknader 0,0 (0,7)

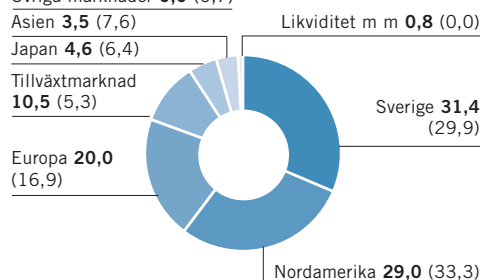

FONDENS FÖRDELNING PÅ BRANSCHER (%)

Index anges inom parentes

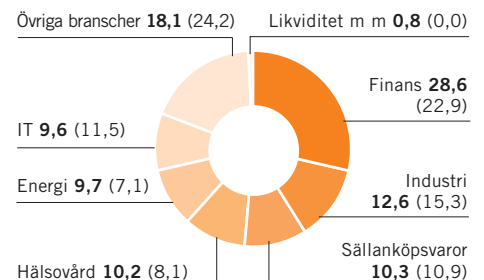

AVKASTNING OCH RISK

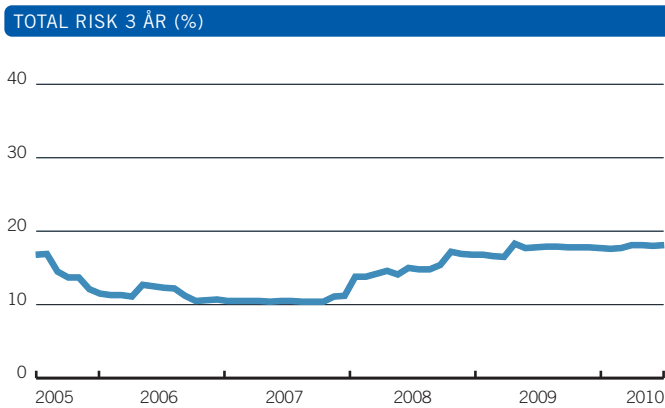
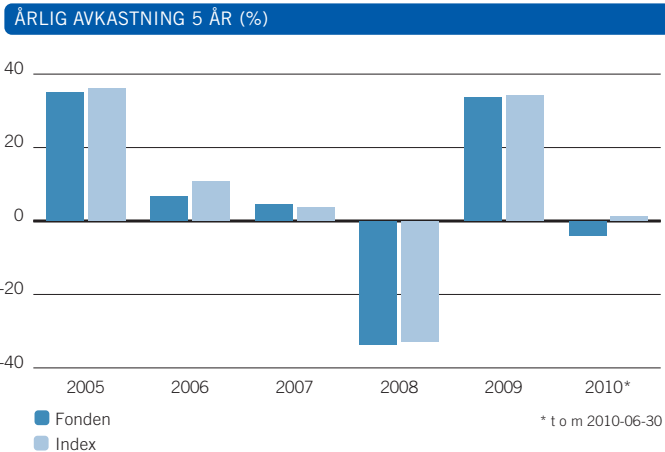

	1 år	3 år	5 år
Avkastning fond	10,1	-20,2	8,9
Avkastning index	18,2	-14,9	21,4
Volatilitet fond	11,8	18,1	15,9
Volatilitet index	11,0	17,2	15,0
Aktiv risk	2,9	3,8	3,2

	Antal	Belopp (kSEK)	% av totala köp
Nokia	1 505 436	146 497	4,6
Nordea Bank AB	1 697 247	118 266	3,7
Securitas, B	1 478 629	104 885	3,3
Ericsson LM, B	1 380 305	103 094	3,3
Hennes & Mauritz, B	268 190	99 397	3,1
AstraZeneca SDB	303 318	97 773	3,1
TeliaSonera	1 977 244	96 750	3,1
Intrum Justitia	1 055 211	90 638	2,9
Unibet Group Plc SDB	366 116	69 061	2,2
Loomis B	749 268	55 134	1,7

	Antal	Belopp (kSEK)	% av totala försälj.
Nokia	1 584 176	157 193	5,1
AstraZeneca SDB	417 927	137 966	4,5
Ericsson LM, B	1 666 283	124 349	4,0
Nordea Bank AB	1 751 206	123 994	4,0
Securitas, B	1 585 932	114 916	3,7
TeliaSonera	2 046 510	99 447	3,2
Hennes & Mauritz, B	228 236	98 058	3,2
Loomis B	862 198	72 345	2,4
LF Tillväxtmarknadsfond	308 238	72 179	2,3
TietoEnator SDB	410 359	55 834	1,8

HISTORIK SENASTE 5 ÅREN

	2006-12-31	2007-12-31	2008-12-31	2009-12-31	2010-06-30
Utdelning kr/andel	2,62	3,79	4,55	4,89	3,10
Utdelningsdatum	2006-03-17	2007-03-23	2008-03-14	2009-03-27	2010-03-05
Andelsvärde	153,96	157,33	100,79	127,99	119,94
Antal utelöpande andelar	10 390 758	11 031 467	12 360 916	14 152 239	14 650 360
Fondförmögenhet mkr	1 600	1 736	1 246	1 811	1 757
Avkastning %	6,7	4,6	-33,6	33,6	-4,0
Avkastning index %	10,7	3,7	-32,7	34,2	1,3

RESULTAT- OCH BALANSRÄKNING

I denna halvårsredogörelse redovisas alla belopp i kSEK varför avrundningsdifferenser kan förekomma.

	2010	2009
Värdetförändring på aktier m m (not 3)	-100 807	190 492
Räntetäckter	-8	155
Utdelningar	33 759	27 771
Valutavinsten och -förluster, netto	-717	-823
Summa intäkter	-67 773	217 596
Ersättning till fondbolaget	-3 691	-2 658
Ersättning till förvaringsinstitutet	-116	-81
Courtago m m	-3 023	-2 063
Övriga kostnader (not 4)	-1	-6
Summa kostnader	-6 831	-4 809
Resultat före skatt	-74 604	212 787
Skatt	-	-
Resultat efter skatt	-74 604	212 787

	2010-06-30	2009-06-30
Värdepapper (not 1) (not 5)	1 689 997	1 462 440
Bank och övriga likvida medel	69 713	54 253
Opplupna intäkter	0	4
Övriga fordringar	7 395	1 424
Summa tillgångar	1 767 106	1 518 121
Opplupen ersättning till fondbolag och förvaringsinstitut	-616	-526
Övriga skulder	-9 306	-11 122
Summa skulder	-9 922	-11 648
Fondförmögenhet (not 2)	1 757 184	1 506 473
Poster inom linjen		
Ställda säkerheter för derivat	-	-
Erhållna säkerheter för derivat	-	-

FONDENS INNEHAV, 2010-06-30

Not 1 Värdepapper	Bransch	Antal	Kurs Valuta	Marknadsvärde (kSEK)	Anskaffningsvärde (kSEK)	Fondvikt %	Indexvikt %
ASIEN				61 670	59 294	3,5	7,6
BHP Billiton	Råvaror	95 579	37,65 AUD	23 620	21 980	1,3	0,7
DBS Group	Finans	172 000	13,68 SGD	13 051	12 889	0,7	0,3
Oversea-Chinese Banking Corp	Finans	123 000	8,87 SGD	6 052	5 210	0,3	0,1
Singapore Airlines	Industri	24 000	14,60 SGD	1 944	1 927	0,1	0,1
United Overseas Bank	Finans	81 000	19,62 SGD	8 815	8 019	0,5	0,5
Westpac Banking	Finans	36 114	21,23 AUD	5 032	5 984	0,3	0,3
Woodside Petroleum	Energi	6 646	41,84 AUD	1 825	1 784	0,1	0,1
Worley Parsons Ltd	Energi	9 133	22,21 AUD	1 331	1 500	0,1	0,1
EUROPA				376 510	418 093	21,4	16,9
Adecco	Industri	2 886	52,05 CHF	1 077	1 112	0,1	0,1
Alstom	Industri	21 961	37,50 EUR	7 836	8 548	0,4	0,4
AP Moller-Maersk B	Industri	123	48 250,00 DKK	7 582	6 874	0,4	0,4
AstraZeneca	Hälsovård	57 099	3 168,50 GBP	21 020	17 841	1,2	1,2
Autos Trade SPA 1	Industri	37 053	14,47 EUR	5 103	6 132	0,3	0,3
AXA	Finans	121 190	12,69 EUR	14 630	19 397	0,8	0,8
Barclays	Finans	200 752	273,60 GBP	6 382	7 471	0,4	0,4
BASF	Råvaror	30 754	45,04 EUR	13 182	12 070	0,8	0,8
BHP Billiton GB	Råvaror	33 429	1 759,50 GBP	6 834	7 413	0,4	0,4
BP Plc Amoco	Energi	399 858	320,61 GBP	14 895	23 954	0,8	0,8
Coloplast A/S	Hälsovård	1 809	609,00 DKK	1 408	1 440	0,1	0,1
Credit Agricole	Finans	120 765	8,63 EUR	9 913	13 127	0,6	0,6
Deutsche Telekom	Telekom	97 903	9,76 EUR	9 091	9 303	0,5	0,5
E.ON AG	Kraft	43 426	22,15 EUR	9 154	14 634	0,5	0,5
ENI	Energi	47 838	15,17 EUR	6 906	8 417	0,4	0,4
GlaxoSmithkline	Hälsovård	159 440	1 140,00 GBP	21 118	23 192	1,2	1,2
HSBC Holdings	Finans	238 075	617,60 GBP	17 083	16 330	1,0	1,0
Lafarge (France)	Råvaror	7 902	44,84 EUR	3 372	4 580	0,2	0,2
Mapfre	Finans	84 625	2,25 EUR	1 810	2 024	0,1	0,1

forts nästa sida

LÄNSFÖRSÄKRINGAR PENSION 2020

forts Pension 2020

Not 1 Värdepapper	Bransch	Antal	Kurs Valuta	Marknadsvärde (kSEK)	Anskaffningsvärde (kSEK)	Fondvikt %	Indexvikt %
Metro AG	Dagligvaror	15 647	41,99 EUR	6 253	6 340	0,4	
Muenchener Rueckversicherung	Finans	15 202	103,00 EUR	14 902	16 432	0,8	
Novo Nordisk	Hälsovård	29 644	493,50 DKK	18 690	14 070	1,1	
Raiffeisen Int'l Bank	Finans	3 514	31,33 EUR	1 048	1 237	0,1	
Reckitt Benckiser	Dagligvaror	15 669	3 122,00 GBP	5 684	5 631	0,3	
Rhein-Westfalen El-Werk	Kraft	8 549	53,74 EUR	4 372	5 440	0,2	
Royal Dutch Shell B	Energi	32 049	1 636,50 GBP	6 094	6 266	0,3	
Saint-Gobain	Industri	27 376	30,86 EUR	8 040	9 643	0,5	
Salzgitter	Råvaror	5 564	49,09 EUR	2 599	3 652	0,1	
Sanofi-Aventis	Hälsovård	8 219	49,13 EUR	3 843	3 863	0,2	
SGS Surveillance	Industri	292	1 460,00 CHF	3 056	2 627	0,2	
Societe Generale	Finans	46 652	34,49 EUR	15 313	21 607	0,9	
StatoilHydro	Energi	105 228	126,00 NOK	15 843	16 365	0,9	
Telefonica de Espana	Telekom	139 767	15,11 EUR	20 099	25 148	1,1	
Telenor	Telekom	114 527	11,40 NOK	11 139	11 184	0,6	
Tesco	Dagligvaror	186 024	380,15 GBP	8 216	8 239	0,5	
TNT Post Groep	Industri	6 902	20,84 EUR	1 369	1 122	0,1	
Trigon Agri	Råvaror	139 577	5,70 SEK	796	1 329	0,0	
Unibail Rodamco	Finans	8 576	135,20 EUR	11 035	12 455	0,6	
Unilever	Dagligvaror	38 112	1 796,00 GBP	7 953	7 779	0,5	
Vestas Wind Systems	Industri	19 579	256,50 DKK	6 416	9 636	0,4	
William Morrison Supermarkets	Dagligvaror	180 652	264,80 GBP	5 558	5 736	0,3	
Vopak (Kon)	Industri	8 120	30,15 EUR	2 330	2 333	0,1	
Zurich Finl Services	Finans	10 278	239,00 CHF	17 606	16 102	1,0	
DAX Index Sep10	Termin	425	5 975,50 EUR	16	-	0,0	
DJ Euro STOXX 50 Index Sep10	Termin	-1 380	2 566,00 EUR	-92	-	0,0	
DJ Euro STOXX 50 Index Sep10	Termin	380	2 566,00 EUR	-70	-	0,0	
DJ STOXX 50 Index Sep10	Termin	-1 070	2 351,00 EUR	41	-	0,0	
STOXX Bank Sep10	Termin	-5 900	166,70 EUR	-163	-	0,0	
STOXX GD Sep10	Termin	-2 400	400,90 EUR	7	-	0,0	
STOXX GD Sep10	Termin	4 800	400,90 EUR	123	-	0,0	
JAPAN				81 461	80 507	4,6	6,4
Aeon Co	Dagligvaror	84 500	945,00 JPY	6 983	6 212	0,4	
Astellas Pharma	Hälsovård	44 600	2 990,00 JPY	11 661	12 064	0,7	
Chiyoda Corp	Industri	22 000	653,00 JPY	1 256	1 458	0,1	
Dainippon Pharmaceutical	Hälsovård	24 500	682,00 JPY	1 461	1 460	0,1	
Hitachi Construction Machine	Industri	15 100	1 656,00 JPY	2 187	2 305	0,1	
JTEKT Corp	Industri	26 900	833,00 JPY	1 959	2 344	0,1	
Kajima Corp	Industri	102 000	203,00 JPY	1 811	1 546	0,1	
KDDI Corp	Telekom	279 424	500,00 JPY	10 356	10 255	0,6	
Mazda Motor	Sällanköpsvaror	210 000	210,00 JPY	3 856	4 390	0,2	
Nippon Sheet Glass Co	Industri	90 000	220,00 JPY	1 731	1 667	0,1	
Nippon Tele & Telecom Corp	Telekom	23 300	3 640,00 JPY	7 416	7 479	0,4	
Nippon Yusen KK	Industri	138 000	327,00 JPY	3 946	3 473	0,2	
NTN Corp	Industri	52 000	368,00 JPY	1 673	1 781	0,1	
Orix Corp	Finans	6 500	6 500,00 JPY	3 695	4 214	0,2	
Seven & I Holdings Co Ltd	Dagligvaror	36 300	2 047,00 JPY	6 498	5 695	0,4	
Takeda Pharmaceutical Comp	Hälsovård	25 400	3 820,00 JPY	8 485	7 605	0,5	
Tokuyama Corp	Råvaror	42 000	394,00 JPY	1 447	1 770	0,1	
Toppan Printing	Industri	28 000	709,00 JPY	1 736	1 732	0,1	
Tosoh Corporation	Råvaror	72 000	232,00 JPY	1 461	1 397	0,1	
Toyota Tsusho	Industri	14 600	1 282,00 JPY	1 637	1 660	0,1	
NIKKEI 225 YEN (SGX) Sep10	Termin	-11 500	9 340,00 JPY	206	-	0,0	
NORDAMERIKA				522 503	529 186	29,7	33,3
Abercrombie & Fitch Company	Sällanköpsvaror	13 604	30,97 USD	3 265	3 108	0,2	
Adobe Systems	IT	21 636	26,94 USD	4 517	4 177	0,3	
Aetna Inc	Hälsovård	60 156	26,88 USD	12 531	13 723	0,7	
Agrium	Råvaror	8 336	51,94 CAD	3 170	3 311	0,2	
Alcoa Inc	Råvaror	131 087	10,47 USD	10 636	12 720	0,6	
American Eagle Outfitters	Sällanköpsvaror	28 558	11,78 USD	2 607	2 987	0,1	
Amerisourcebergen Corp	Hälsovård	41 276	31,84 USD	10 184	6 539	0,6	
Archer-Daniels-Midland Co	Dagligvaror	71 892	25,92 USD	14 440	15 869	0,8	
Avery Dennison Corp	Industri	14 081	32,78 USD	3 577	3 271	0,2	
Bank Of America Corp	Finans	206 490	14,71 USD	23 538	23 341	1,3	
Best Buy Co Inc	Sällanköpsvaror	49 132	34,32 USD	13 067	13 715	0,7	
Boston Scientific Corp	Hälsovård	172 868	5,86 USD	7 850	9 145	0,4	
Canadian National Railway	Industri	16 376	61,05 CAD	7 321	7 934	0,4	
Cardinal Health Inc	Hälsovård	50 331	33,87 USD	13 210	12 178	0,8	
ChevronTexaco Corp	Energi	26 152	68,49 USD	13 880	14 101	0,8	
Cisco Systems	IT	59 321	21,60 USD	9 929	9 732	0,6	
Corning	IT	60 501	16,32 USD	7 651	7 679	0,4	
Costco Wholesale Co	Dagligvaror	12 998	55,53 USD	5 593	5 110	0,3	
Coventry Health Care Inc	Hälsovård	20 535	17,84 USD	2 839	3 531	0,2	
Crescent Piont Energy Corp	Råvaror	12 654	37,10 CAD	3 438	3 624	0,2	
CVS Corp	Dagligvaror	31 600	29,71 USD	7 275	7 825	0,4	
Dell	IT	55 360	12,42 USD	5 328	5 589	0,3	
Disho network Corp	Industri	29 604	18,47 USD	4 237	4 535	0,2	
Dow Chemical Co	Råvaror	25 175	24,69 USD	4 817	4 396	0,3	
Electronic Arts Inc	IT	36 954	14,65 USD	4 195	4 994	0,2	
Exxon Mobil Corp	Energi	14 798	57,01 USD	6 538	8 086	0,4	
First Quantum Minerals	Råvaror	1 891	54,50 CAD	755	1 128	0,0	
Gamestop Corp-Class A	Sällanköpsvaror	19 883	18,50 USD	2 850	3 691	0,2	
Genuine Parts Co	Sällanköpsvaror	22 253	40,01 USD	6 900	6 416	0,4	
Goldcorp	Råvaror	34 219	45,87 CAD	11 493	9 102	0,7	
Goodyear Tire & Rubber Co	Sällanköpsvaror	18 956	10,34 USD	1 519	1 774	0,1	
Hartford Financial Svcs Grp	Finans	23 038	22,41 USD	4 001	4 587	0,2	
Hewlett-Packard Co	IT	59 878	43,90 USD	20 370	19 755	1,2	
Imnet Mining Corp	Råvaror	3 838	41,97 CAD	1 179	1 789	0,1	

Not 1 Värdepapper	Bransch	Antal	Kurs Valuta	Marknadsvärde (kSEK)	Anskaffningsvärde (kSEK)	Fondvikt %	Indexvikt %
Intact Financial Corp	Finans	5 826	43,93 CAD	1 874	1 896	0,1	
Intel Corp	IT	35 118	19,82 USD	5 394	4 846	0,3	
J.C. Penney Co Inc	Sällanköpsvaror	31 555	21,93 USD	5 363	5 911	0,3	
KBR	Industri	12 025	20,65 USD	1 924	1 761	0,1	
Kroger Co	Dagligvaror	84 268	19,75 USD	12 897	12 983	0,7	
Las Vegas Sands Corp	Sällanköpsvaror	34 107	23,33 USD	6 166	4 649	0,4	
Lincoln National Corp	Finans	37 168	24,89 USD	7 169	7 051	0,4	
Lowe's Companies	Sällanköpsvaror	96 929	20,64 USD	15 503	17 056	0,9	
Manpower	Industri	12 976	43,38 USD	4 362	5 276	0,2	
Marathon Oil Corp	Energi	26 632	31,61 USD	6 524	6 252	0,4	
Mcgraw-Hill Inc	Sällanköpsvaror	48 610	29,04 USD	10 939	11 556	0,6	
Memc Electronic Materials	IT	35 777	10,10 USD	2 800	4 304	0,2	
Microsoft Corp	IT	90 109	23,47 USD	16 389	17 202	0,9	
Motorola Inc	IT	335 269	6,79 USD	17 641	17 752	1,0	
Murphy Oil Corp	Energi	22 872	50,18 USD	8 894	8 677	0,5	
Nvidia Corp	IT	57 627	10,57 USD	4 719	5 778	0,3	
Qualcomm	IT	27 643	33,24 USD	7 120	7 854	0,4	
Rr Donnelley & Sons Co	Industri	29 117	16,44 USD	3 709	4 458	0,2	
Safeway Inc	Dagligvaror	57 759	19,68 USD	8 809	8 884	0,5	
Smith International Inc	Energi	22 928	38,33 USD	6 810	4 908	0,4	
Staples Inc	Sällanköpsvaror	110 916	19,29 USD	16 580	19 302	0,9	
Sunoco Inc	Energi	16 550	35,54 USD	4 558	3 393	0,3	
Sysco Corp	Dagligvaror	34 803	28,85 USD	7 781	7 035	0,4	
Target Corp	Sällanköpsvaror	20 829	49,73 USD	8 027	6 714	0,5	
Texas Instruments	IT	97 385	23,89 USD	18 029	17 537	1,0	
Toronto Dominion Bank	Finans	3 118	68,59 CAD	1 566	1 518	0,1	
Total System Services	IT	25 385	13,66 USD	2 687	2 577	0,2	
United States Steel Corp	Råvaror	17 641	39,72 USD	5 430	5 770	0,3	
Valero Energy Corp	Energi	69 739	18,11 USD	9 787	9 098	0,6	
Verizon Communications	Telekom	52 298	28,35 USD	11 489	12 243	0,7	
Western Union Co	IT	79 784	15,06 USD	9 311	10 638	0,5	
Wynn Resorts Ltd	Sällanköpsvaror	9 090	80,13 USD	5 644	4 368	0,3	
Xerox Corp	IT	75 114	8,24 USD	4 796	3 989	0,3	
Zimmer Holdings Inc	Hälsovård	16 824	54,58 USD	7 116	6 489	0,4	
Nasdaq 100 E-Mini Index Sep10	Termin	660	1 770,50 USD	36	-	0,0	
S&P 500 Mini Index Sep10	Termin	-2 500	1 039,00 USD	-72	-	0,0	
S&P 500 Mini Index Sep10	Termin	950	1 039,00 USD	27	-	0,0	
SVERIGE				462 582	491 316	26,3	29,9
ABB SDB	Industri	58 974	136,40 SEK	8 044	8 312	0,5	
Alfa Laval AB	Industri	23 864	101,30 SEK	2 417	2 317	0,1	
Arise Power	Industri	304 619	47,50 SEK	14 469	15 992	0,8	
AstraZeneca SDB	Hälsovård	12 993	368,50 SEK	4 788	4 309	0,3	
Atlas Copco, B	Industri	77 238	102,90 SEK	7 948	6 732	0,5	
Bioinvent Int'l	Hälsovård	49 584	30,10 SEK	1 492	1 562	0,1	
Black Earth Farming SDB	Råvaror	267 553	21,10 SEK	5 645	6 660	0,3	
Boliden	Råvaror	49 530	87,15 SEK	4 317	5 500	0,2	
Electrolux, B	Sällanköpsvaror	16 259	177,10 SEK	2 879	2 764	0,2	
Eniro	Sällanköpsvaror	1 046 383	7,55 SEK	7 900	19 400	0,4	
Ericsson LM, B	IT	232 864	87,60 SEK	20 399	18 761	1,2	
Hennes & Mauritz, B	Sällanköpsvaror	121 757	214,20 SEK	26 080	28 599	1,5	
Intrum Justitia	Finans	709 442	76,25 SEK	54 095	60 249	3,1	
Investor, A	Finans	121 561	121,30 SEK	14 745	15 464	0,8	
Lundin Petroleum AB	Energi	68 015	34,51 SEK	2 347	2 677	0,1	
Meda, A	Hälsovård	99 205	56,70 SEK	5 625	5 953	0,3	
Medivir, B	Hälsovård	219 450	97,25 SEK	21 342	21 548	1,2	
Niscayah Group	Industri	1 021 688	10,90 SEK	11 136	14 332	0,6	
Nordea Bank AB	Finans	309 648	64,55 SEK	19 988	20 768	1,1	
Oreox	Hälsovård	99 823	40,60 SEK	4 053	3 875	0,2	
PA Resources BTA 1006	Energi	6 792 820	5,55 SEK	37 700	27 376	2,1	
Petrograd AB	Energi	80 100 000	0,13 SEK	10 413	13 295	0,6	
Saab, B	Industri	100 674	89,45 SEK	9 005	9 800	0,5	
Sandvik	Industri	66 563	95,45 SEK	6 353	6 997	0,4	
SAS	Industri	91 756	24,80 SEK	2 276	1 844	0,1	
SCA, B	Råvaror	89 996	92,40 SEK	8 316	8 800	0,5	
SEB, A	Finans	293 434	41,55 SEK	12 192	11 909	0,7	
Securitas, B	Industri	500 786	71,10 SEK	35 606	35 443	2,0	
Skanska, B	Industri	24 753	112,80 SEK	2 792	3 024	0,2	
SKF, B	Industri	16 491	140,0				

forts Pension 2020

Not 2 Förändring av fondförmögenhet (kSEK)	2010-06-30	2009-06-30
Fondförm. vid årets början	1 811 320	1 245 910
Andelsutgivning	114 592	146 007
Andelsinlösen	-50 533	-37 732
Resultat efter skatt	-74 604	212 787
Utdelat till andelsägarna	-43 592	-60 500
Fondförmögenhet	1 757 184	1 506 473

Not 3 Värdeförändring på aktier m m (kSEK)	2010	2009
Realisationsvinst	299 734	188 105
Realisationsförlust	-227 910	-317 077
Orealiserade värdeförändringar	-172 631	319 465
Värdeförändring på aktier m m	-100 807	190 492

Not 4 Övriga kostnader (kSEK)	2010	2009
Bankkostnader	-1	-6
Övriga kostnader	0	0
Övriga kostnader	-1	-6

Not 5 Indexterminer - Exponering 2010-06-30 (kSEK)

Valuta	Namn	Köpt/Sålt	Antal Nominellt	Marknadsvärde underliggande (kSEK)	% av fondförmögenhet
EUR	DAX Index Sep10	Köpt	425	24 169	1,4
EUR	DJ Euro STOXX 50 Index Sep10	Köpt	380	9 280	0,5
EUR	DJ Euro STOXX 50 Index Sep10	Sålt	1 380	33 700	1,9
EUR	DJ STOXX 50 Index Sep10	Sålt	1 070	23 940	1,4
EUR	STOXX Bank Sep10	Sålt	5 900	9 360	0,5
EUR	STOXX GD Sep10	Köpt	4 800	18 314	1,0
EUR	STOXX GD Sep10	Sålt	2 400	9 157	0,5
JPY	NIKKEI 225 YEN (SGX) Sep10	Sålt	11 500	9 392	0,5
SEK	OMXS30 Index Jul10	Köpt	90 200	90 313	5,2
USD	Nasdaq 100 E-Mini Index Sep10	Köpt	660	9 055	0,5
USD	S&P 500 Mini Index Sep10	Köpt	950	7 649	0,4
USD	S&P 500 Mini Index Sep10	Sålt	2 500	20 129	1,1

Not 6 Sammanställning emittenter	% av fondförmögenheten
AstraZeneca	1,5
Swedbank fd. Föreningsparbanken, Stockholm	0,5
Volvo	0,6

Ordförande och Verkställande direktör för Länsförsäkringar Fondförvaltning AB (publ), org nr 556364-2783 avlämnar halvårsredogörelse för Länsförsäkringar Pension 2020, org nr 504400-4645.

Stockholm den 27 augusti 2010

Mats Ericsson
Ordförande

Eva Gottfridsdotter-Nilsson
Verkställande direktör

Denna delårsrapport har inte varit föremål för särskild granskning av revisorerna.

AVKASTNING 2010

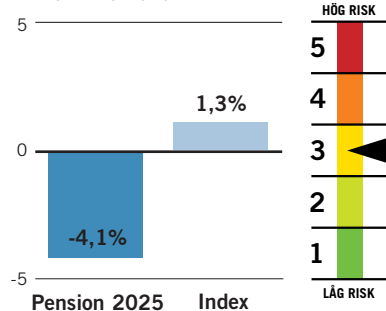

FONDFAKTA

Startdatum	1998-10-01
Startkurs	100 kr
Utdelning kr/andel	3,07 kr
Utdelningsdatum	2010-03-05
Förvaltningsavgift*	0,45% - 0,47%
Inköpsavgift	0%
Försäljningsavgift	0%
Omsättningshastighet, ggr	1,77
Transaktionskostnad	0,09%
	2 931 kSEK
TER	0,61%
Förvaltningsavgift i kr vid:	
10 000 kr engångsinsättning	49,85 kr
100 kr löpande sparande	3,07 kr
Omsättning via	
närstående institut i %	0,41%
PPM-nr	743 112

* Kostnaden för förvaring medräknas i förvaltningsavgiften. Förvaringskostnaden kan inte anges på förhand av fondbolaget utan kan endast uppskattas. Fondens förvaltningsavgift redovisas därför inom ett uppskattat intervall.

Ansvarig förvaltare

Björn Jonsson, Alfred Berg

Placeringsinriktning

Pension 2025 är en generationsfond. Till det är tio år kvar till pension placerar fonden endast i aktier. Därefter minskas aktiedelen successivt och vid pension är hälften placerat i räntepapper. Jämförelseindex består av 30 procent NASDAQ OMX Stockholm ABs index SBX, 10 procent Morgan Stanley Emergin Markets Free Index, 60 procent Morgan Stanley världsindeks (exklusive Sverige).

Handel med optioner och terminer

Fonden har tillstånd att handla med optioner, terminer och swapavtal. Någon sådan handel har dock inte förekommit under året.

FONDENS TIO STÖRSTA INNEHAV

Största innehav	(kSEK)	% av fonden
LF Tillväxtmarknadsfond	175 171	10,3
Intrum Justitia	52 631	3,1
PA Resources BTA 1006	36 683	2,1
Securitas, B	34 602	2,0
Unibet Group Plc SDB	32 646	1,9
Hennes & Mauritz, B	25 374	1,5
Bank Of America Corp	22 939	1,3
BHP Billiton	21 876	1,3
Medivir, B	20 770	1,2
GlaxoSmithkline	20 518	1,2

Blandad börsutveckling under första halvåret

Under 2009 skedde en stabilisering av den globala ekonomin. Men under första halvåret 2010 kom både positiva och negativa nyheter, vilket resulterade i att aktiemarknaderna svängde kraftigt i värde.

FÖRVALTNINGSBERÄTTELSE

På den positiva sidan räknas bland annat statistik som visade att stabiliseringen av den globala ekonomin fortsatte. Även den privata efterfrågan förbättrades. På den negativa sidan har skuldsättningen bland främst de sydeuropeiska länderna inverkat negativt.

Förvaltaren huvudskenario för det första halvåret har främst byggt på en fortsatt stabilisering av konjunkturen. På regionnivå var förvaltaren positivt inställd till tillväxtmarknader under inledningen av året, en övervikt som sedan minskades eftersom den ekonomiska tillväxten på dessa marknader förväntades avta. Förvaltaren har även varit positivt inställd till aktiemarknaderna i Sverige och USA. I Europa har fonden haft övervikt mot Tyskland eftersom en svag euro är positivt för tyska exportbolag. Fonden har även haft övervikt i IT och industri och varit underviktad i banksektorn.

Blandad börsutveckling

Fonden minskade i värde fram till mitten av februari. Därefter följde en bra period och fonden steg avsevärt i värde fram till maj då de stora globala fallen i aktiemarknaderna tog vid. När aktiemarknaderna åter vände nedåt i slutet av juni bidrog det till att fonden minskade

i värde med 4,1 procent under första halvåret. Under första halvåret steg fondens jämförelseindex med 1,3 procent. Att index gick bättre berodde främst på att fondens placeringar i svenska och globala aktier utvecklades sämre än förväntat. PA Resources, Unibet är exempel på bolag som missgynnade fondens avkastning. Fondens placering i kontanthandlingsföretaget Loomis gynnade fondens avkastning vilket även placeringen i bioteknikföretaget Biovitrum gjorde.

Strategi

Vid halvårsskiftet hade fonden övervikt mot Tillväxtmarknader Europa och Sverige. Anledningen var att förvaltaren ansåg att företagsvinster för årets andra kvartal kommer att vara goda. Förvaltaren planerar att ha övervikt mot den europeiska industri-sektorn och undervikt mot banksektorn.

Förvaltaren bedömer att aktiemarknaderna kommer att präglas av relativt kraftiga kursrörelser framöver. Denna volatilitet uppkommer som en följd av att uppgången i den globala industrikonjunkturen mattas av något i kombination med problemen med skuldsättningen i Europa. Centralbankerna förväntas dock att fortsätta stimulera ekonomierna, vilket är positivt för aktiemarknaderna.

FONDENS FÖRDELNING PÅ MARKNADER (%)

Index anges inom parentes

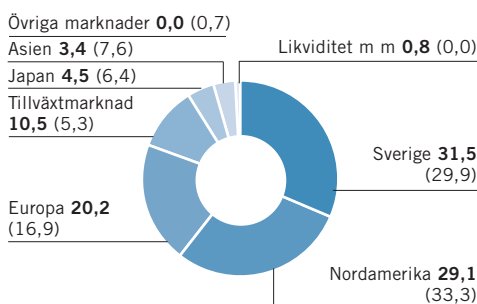

FONDENS FÖRDELNING PÅ BRANSCHER (%)

Index anges inom parentes

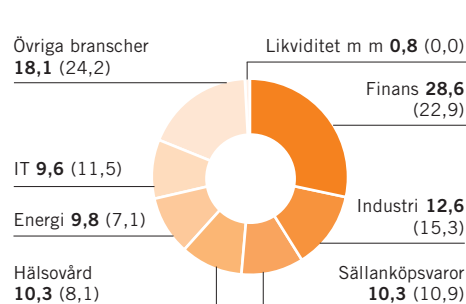

AVKASTNING OCH RISK

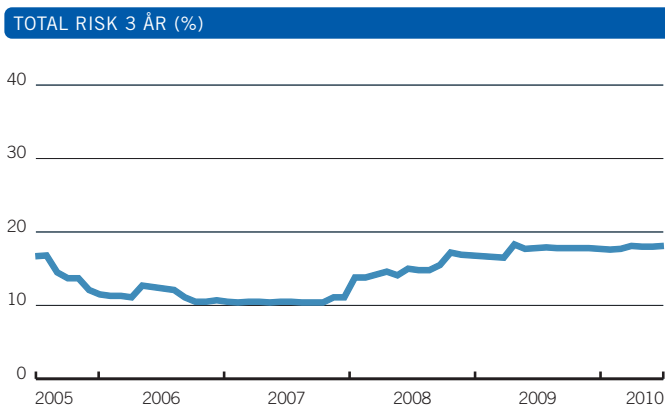
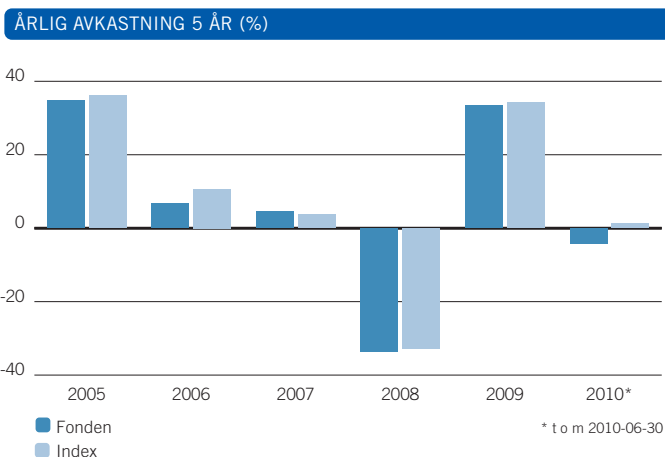

	1 år	3 år	5 år
Avkastning fond	9,9	-20,4	8,6
Avkastning index	18,2	-14,9	21,4
Volatilitet fond	11,9	18,1	15,9
Volatilitet index	11,0	17,2	15,0
Aktiv risk	2,9	3,8	3,2

	Antal	Belopp (kSEK)	% av totala köp
Nokia	1 463 194	142 386	4,6
Nordea Bank AB	1 650 027	114 964	3,7
Securitas, B	1 446 342	102 581	3,3
Ericsson LM, B	1 342 625	100 283	3,3
Hennes & Mauritz, B	261 195	96 788	3,1
AstraZeneca SDB	295 470	95 234	3,1
TeliaSonera	1 926 845	94 293	3,1
Intrum Justitia	1 043 803	89 784	2,9
Unibet Group Plc SDB	353 851	66 699	2,2
Loomis B	727 905	53 533	1,7

	Antal	Belopp (kSEK)	% av totala försälj.
Nokia	1 539 554	152 772	5,1
AstraZeneca SDB	406 386	134 125	4,5
Ericsson LM, B	1 625 000	121 275	4,1
Nordea Bank AB	1 700 910	120 443	4,0
Securitas, B	1 548 419	112 167	3,8
TeliaSonera	1 993 559	96 886	3,3
Hennes & Mauritz, B	222 116	95 429	3,2
Loomis B	837 329	70 248	2,4
LF Tillväxtmarknadsfond	291 951	68 532	2,3
TietoEnator SDB	399 214	54 329	1,8

HISTORIK SENASTE 5 ÅREN

	2006-12-31	2007-12-31	2008-12-31	2009-12-31	2010-06-30
Utdelning kr/andel	2,62	3,79	4,66	4,85	3,07
Utdelningsdatum	2006-03-17	2007-03-23	2008-03-14	2009-03-27	2010-03-05
Andelsvärde	155,71	159,03	101,88	129,36	121,15
Antal utelöpande andelar	9 712 219	10 299 455	11 667 509	13 582 410	14 104 173
Fondförmögenhet mkr	1 512	1 638	1 189	1 757	1 709
Avkastning %	6,7	4,5	-33,6	33,4	-4,1
Avkastning index %	10,7	3,7	-32,7	34,2	1,3

RESULTAT- OCH BALANSRÄKNING

I denna halvårsredogörelse redovisas alla belopp i kSEK varför avrundningsdifferenser kan förekomma.

RESULTATRÄKNING (kSEK)

	2010	2009
Värdetförändring på aktier m m (not 3)	-99 916	183 362
Ränteintäkter	-7	146
Utdelningar	32 857	26 654
Valutavinsten och -förluster, netto	-650	-937
Summa intäkter	-67 716	209 227
Ersättning till fondbolaget	-3 590	-2 554
Ersättning till förvaringsinstitutet	-159	-78
Courtago m m	-2 931	-2 012
Övriga kostnader (not 4)	-1	-4
Summa kostnader	-6 682	-4 648
Resultat före skatt	-74 398	204 579
Skatt	-	-
Resultat efter skatt	-74 398	204 579

BALANSRÄKNING (kSEK)

	2010-06-30	2009-06-30
Värdepapper (not 1) (not 5)	1 642 749	1 413 169
Bank och övriga likvida medel	68 429	51 930
Upplöpna intäkter	0	4
Övriga fordringar	7 249	1 380
Summa tillgångar	1 718 427	1 466 482
Upplöpen ersättning till fondbolag och förvaringsinstitut	-599	-508
Övriga skulder	-9 044	-10 809
Summa skulder	-9 643	-11 317
Fondförmögenhet (not 2)	1 708 783	1 455 165
Poster inom linjen		
Ställda säkerheter för derivat	-	-
Erhållna säkerheter för derivat	-	-

FONDENS INNEHAV, 2010-06-30

INNEHAV (kSEK)

Not 1 Värdepapper	Bransch	Antal	Kurs Valuta	Marknadsvärde (kSEK)	Anskaffningsvärde (kSEK)	Fondvikt %	Indexvikt %
ASIEN				57 974	55 361	3,4	7,6
BHP Billiton	Råvaror	88 523	37,65 AUD	21 876	19 920	1,3	
DBS Group	Finans	167 000	13,68 SGD	12 672	12 514	0,7	
Oversea-Chinese Banking Corp	Finans	120 000	8,87 SGD	5 904	5 085	0,3	
Singapore Airlines	Industri	24 000	14,60 SGD	1 944	1 927	0,1	
United Overseas Bank	Finans	70 000	19,62 SGD	7 618	6 926	0,4	
Westpac Banking	Finans	35 065	21,23 AUD	4 886	5 810	0,3	
Woodside Petroleum	Energi	6 475	41,84 AUD	1 778	1 734	0,1	
Worley Parsons Ltd	Energi	8 894	22,21 AUD	1 297	1 444	0,1	
EUROPA				367 440	409 624	21,5	16,9
Adecco	Industri	2 811	52,05 CHF	1 049	1 083	0,1	
Alstom	Industri	22 444	37,50 EUR	8 009	8 724	0,5	
AP Moller-Maersk B	Industri	121	48 250,00 DKK	7 459	6 761	0,4	
AstraZeneca	Hälsovård	54 183	3 168,50 GBP	19 947	16 948	1,2	
Autos Trade SPA I	Industri	36 109	14,47 EUR	4 973	5 979	0,3	
AXA	Finans	118 026	12,69 EUR	14 248	18 924	0,8	
Barclays	Finans	199 307	273,60 GBP	6 336	7 405	0,4	
BASF	Råvaror	29 971	45,04 EUR	12 847	11 811	0,8	
BHP Billiton GB	Råvaror	32 534	1 759,50 GBP	6 651	7 204	0,4	
BP Plc Amoco	Energi	389 153	320,61 GBP	14 496	23 364	0,8	
Coloplast A/S	Hälsovård	1 763	609,00 DKK	1 372	1 404	0,1	
Credit Agricole	Finans	117 532	8,63 EUR	9 647	12 929	0,6	
Deutsche Telekom	Telekom	105 729	9,76 EUR	9 818	10 148	0,6	
E.ON AG	Kraft	42 320	22,15 EUR	8 921	14 210	0,5	
ENI	Energi	46 606	15,17 EUR	6 729	8 199	0,4	
GlaxoSmithkline	Hälsovård	154 911	1 140,00 GBP	20 518	22 460	1,2	
HSBC Holdings	Finans	226 759	617,60 GBP	16 271	15 562	1,0	
Lafarge (France)	Råvaror	7 668	44,84 EUR	3 272	4 444	0,2	
Mapfre	Finans	87 164	2,25 EUR	1 864	2 082	0,1	

forts nästa sida

LÄNSFÖRSÄKRINGAR PENSION 2025

forts Pension 2025

Not 1 Värdepapper	Bransch	Antal	Kurs Valuta	Marknads- värde (kSEK)	Anskaffnings- värde (kSEK)	Fond- vikt %	Index- vikt %
Metro AG	Dagligvaror	15 244	41,99 EUR	6 092	6 177	0,4	
Muenchener Rueckversicherung	Finans	14 795	103,00 EUR	14 503	16 022	0,8	
Novo Nordisk	Hälsovård	28 850	493,50 DKK	18 190	13 747	1,1	
Raiffeisen Int'l Bank	Finans	3 420	31,33 EUR	1 020	1 204	0,1	
Reckitt Benckiser	Dagligvaror	15 249	3 122,00 GBP	5 531	5 438	0,3	
Rhein-Westfalen El-Werk	Kraft	8 290	53,74 EUR	4 240	5 275	0,2	
Royal Dutch Shell B	Energi	34 115	1 636,50 GBP	6 487	6 671	0,4	
Saint-Gobain	Industri	26 678	30,86 EUR	7 835	9 397	0,5	
Salzgitter	Råvaror	5 423	49,09 EUR	2 533	3 558	0,1	
Sanofi-Aventis	Hälsovård	8 007	49,13 EUR	3 743	3 749	0,2	
SGS Surveillance	Industri	285	1 460,00 CHF	2 982	2 564	0,2	
Societe Generale	Finans	46 681	34,49 EUR	15 322	21 974	0,9	
StatoilHydro	Energi	102 411	126,00 NOK	15 419	16 036	0,9	
Telefonica de Espana	Telekom	136 119	15,11 EUR	19 574	24 503	1,1	
Telenor	Telekom	107 992	81,40 NOK	10 504	10 573	0,6	
Tesco	Dagligvaror	181 288	380,15 GBP	8 007	8 026	0,5	
TNT Post Groep	Industri	6 727	20,84 EUR	1 334	1 007	0,1	
Trigon Agri	Råvaror	134 675	5,70 SEK	768	1 282	0,0	
Unibail Rodamco	Finans	8 352	135,20 EUR	10 746	12 052	0,6	
Unilever	Dagligvaror	37 142	1 796,00 GBP	7 750	7 638	0,5	
Vestas Wind Systems	Industri	19 080	256,50 DKK	6 253	10 006	0,4	
William Morrison Supermarkets	Dagligvaror	176 052	264,80 GBP	5 416	5 572	0,3	
Vopak (Mon)	Industri	5 662	30,15 EUR	1 625	1 575	0,1	
Zurich Finl Services	Finans	10 083	239,00 CHF	17 272	15 937	1,0	
DAX Index Sep10	Termin	450	5 975,50 EUR	17	-	0,0	
DJ Euro STOXX 50 Index Sep10	Termin	-1 330	2 566,00 EUR	-89	-	0,0	
DJ Euro STOXX 50 Index Sep10	Termin	370	2 566,00 EUR	-69	-	0,0	
DJ STOXX 50 Index Sep10	Termin	-1 050	2 351,00 EUR	40	-	0,0	
STOXX Bank Sep10	Termin	-5 750	166,70 EUR	-159	-	0,0	
STOXX GD Sep10	Termin	-2 350	400,90 EUR	7	-	0,0	
STOXX GD Sep10	Termin	4 700	400,90 EUR	121	-	0,0	
JAPAN				77 009	76 033	4,5	6,4
Aeon Co	Dagligvaror	70 500	945,00 JPY	5 826	4 873	0,3	
Astellas Pharma	Hälsovård	43 500	2 990,00 JPY	11 373	11 765	0,7	
Chiyoda Corp	Industri	22 000	653,00 JPY	1 256	1 458	0,1	
Dainippon Pharmaceutical	Hälsovård	23 800	682,00 JPY	1 419	1 418	0,1	
Hitachi Construction Machine	Industri	14 700	1 656,00 JPY	2 129	2 244	0,1	
JTEKT Corp	Industri	26 200	833,00 JPY	1 908	2 283	0,1	
Kajima Corp	Industri	99 000	203,00 JPY	1 757	1 501	0,1	
KDDI Corp	Telekom	271	424 500,00 JPY	10 060	9 961	0,6	
Mazda Motor	Sällanköpsvaror	204 000	210,00 JPY	3 746	4 264	0,2	
Nippon Sheet Glass Co	Industri	42 000	220,00 JPY	808	828	0,0	
Nippon Tele & Telecom Corp	Telekom	19 800	3 640,00 JPY	6 302	6 387	0,4	
Nippon Yusen K.K	Industri	135 000	327,00 JPY	3 860	3 400	0,2	
NTN Corp	Industri	50 000	368,00 JPY	1 609	1 713	0,1	
Orix Corp	Finans	6 330	6 500,00 JPY	3 598	4 104	0,2	
Seven & I Holdings Co Ltd	Dagligvaror	35 400	2 047,00 JPY	6 337	5 558	0,4	
Takeda Pharmaceutical Comp	Hälsovård	26 200	3 820,00 JPY	8 752	7 905	0,5	
Tokuyama Corp	Råvaror	41 000	394,00 JPY	1 413	1 728	0,1	
Toppan Printing	Industri	27 000	709,00 JPY	1 674	1 670	0,1	
Tosoh Corporation	Råvaror	70 000	232,00 JPY	1 420	1 359	0,1	
Toyota Tsusho	Industri	14 200	1 282,00 JPY	1 592	1 615	0,1	
NIKKEI 225 YEN (SGX) Sep10	Termin	-9 500	9 340,00 JPY	170	-	0,0	
NORDAMERIKA				510 031	516 878	29,8	33,3
Abercrombie & Fitch Company	Sällanköpsvaror	11 095	30,97 USD	2 663	2 345	0,2	
Adobe Systems	IT	21 085	26,94 USD	4 402	4 072	0,3	
Aetna Inc	Hälsovård	58 608	26,88 USD	12 208	13 370	0,7	
Agrium	Råvaror	8 124	51,94 CAD	3 090	3 182	0,2	
Alcoa Inc	Råvaror	127 666	10,47 USD	10 358	12 388	0,6	
American Eagle Outfitters	Sällanköpsvaror	27 794	11,78 USD	2 537	2 907	0,1	
Amerisourcebergen Corp	Hälsovård	38 903	31,84 USD	9 599	6 368	0,6	
Archer-Daniels-Midland Co	Dagligvaror	70 061	25,92 USD	14 073	15 465	0,8	
Avery Dennison Corp	Industri	13 719	32,78 USD	3 485	3 187	0,2	
Bank Of America Corp	Finans	201 232	14,71 USD	22 939	22 758	1,3	
Best Buy Co Inc	Sällanköpsvaror	47 868	34,32 USD	12 731	13 362	0,7	
Boston Scientific Corp	Hälsovård	178 476	5,86 USD	8 105	9 442	0,5	
Canadian National Railway	Industri	17 068	61,05 CAD	7 630	8 269	0,4	
Cardinal Health Inc	Hälsovård	49 036	33,87 USD	12 870	11 795	0,8	
ChevronTexaco Corp	Energi	25 486	68,49 USD	13 527	13 710	0,8	
Cisco Systems	IT	57 811	21,60 USD	9 677	9 489	0,6	
Coming	IT	57 700	16,32 USD	7 297	7 549	0,4	
Costco Wholesale Co	Dagligvaror	12 667	55,53 USD	5 451	4 943	0,3	
Coventry Health Care Inc	Hälsovård	20 007	17,84 USD	2 766	3 440	0,2	
Crescent Point Energy Corp	Råvaror	12 331	37,10 CAD	3 350	3 531	0,2	
CVS Corp	Dagligvaror	33 137	29,71 USD	7 629	8 292	0,4	
Dell	IT	53 951	12,42 USD	5 193	5 458	0,3	
Disho network Corp	Industri	28 850	18,47 USD	4 129	4 419	0,2	
Dow Chemical Co	Råvaror	24 534	24,69 USD	4 694	4 288	0,3	
Electronic Arts Inc	IT	36 013	14,65 USD	4 088	4 867	0,2	
Exxon Mobil Corp	Energi	14 402	57,01 USD	6 363	7 846	0,4	
First Quantum Minerals	Råvaror	1 842	54,50 CAD	735	1 098	0,0	
Gamestop Corp-Class A	Sällanköpsvaror	19 312	18,50 USD	2 769	3 590	0,2	
Genuine Parts Co	Sällanköpsvaror	23 007	40,01 USD	7 133	6 675	0,4	
Goldcorp	Råvaror	33 302	45,87 CAD	11 185	8 847	0,7	
Goodyear Tire & Rubber Co	Sällanköpsvaror	18 448	10,34 USD	1 478	1 726	0,1	
Hartford Financial Svcs Grp	Finans	22 437	22,41 USD	3 896	4 467	0,2	
Hewlett-Packard Co	IT	60 012	43,90 USD	20 416	19 784	1,2	
Imnet Mining Corp	Råvaror	4 320	41,97 CAD	1 328	2 014	0,1	

Not 1 Värdepapper	Bransch	Antal	Kurs Valuta	Marknads- värde (kSEK)	Anskaffnings- värde (kSEK)	Fond- vikt %	Index- vikt %
Intact Financial Corp	Finans	5 677	43,93 CAD	1 826	1 847	0,1	
Intel Corp	IT	31 293	19,82 USD	4 806	4 319	0,3	
J.C. Penney Co Inc	Sällanköpsvaror	30 752	21,93 USD	5 226	5 761	0,3	
KBR	Industri	11 663	20,65 USD	1 866	1 708	0,1	
Kroger Co	Dagligvaror	82 099	19,75 USD	12 565	12 632	0,7	
Las Vegas Sands Corp	Sällanköpsvaror	33 194	23,33 USD	6 001	4 530	0,4	
Lincoln National Corp	Finans	32 218	24,89 USD	6 214	5 864	0,4	
Lowe's Companies	Sällanköpsvaror	94 461	20,64 USD	15 109	16 637	0,9	
Manpower	Industri	12 645	43,38 USD	4 251	5 142	0,2	
Marathon Oil Corp	Energi	25 866	31,61 USD	6 336	6 072	0,4	
McGraw-Hill Inc	Sällanköpsvaror	45 315	29,04 USD	10 198	10 772	0,6	
Memc Electronic Materials	Industri	34 731	10,10 USD	2 718	3 972	0,2	
Microsoft Corp	IT	87 814	23,47 USD	15 971	16 622	0,9	
Motorola Inc	IT	326 517	6,79 USD	17 181	17 289	1,0	
Murphy Oil Corp	Energi	21 599	50,18 USD	8 399	8 194	0,5	
Nvidia Corp	IT	69 107	10,57 USD	5 660	6 929	0,3	
Qualcomm	IT	22 987	33,24 USD	5 921	6 415	0,3	
Rr Donnelley & Sons Co	Industri	28 357	16,44 USD	3 613	4 341	0,2	
Safeway Inc	Dagligvaror	54 590	19,68 USD	8 325	8 599	0,5	
Smith International Inc	Energi	22 314	38,33 USD	6 628	5 096	0,4	
Staples Inc	Sällanköpsvaror	107 947	19,29 USD	16 136	18 785	0,9	
Sunoco Inc	Energi	17 049	35,54 USD	4 695	3 495	0,3	
Sysco Corp	Dagligvaror	36 513	28,85 USD	8 163	7 516	0,5	
Target Corp	Sällanköpsvaror	20 296	49,73 USD	7 822	6 615	0,5	
Texas Instruments	IT	92 045	23,89 USD	17 040	16 559	1,0	
Toronto Dominion Bank	Finans	3 477	68,59 CAD	1 746	1 433	0,1	
Total System Services	IT	22 494	13,66 USD	2 381	2 284	0,1	
United States Steel Corp	Råvaror	17 193	39,72 USD	5 292	5 624	0,3	
Valero Energy Corp	Energi	74 018	18,11 USD	10 388	9 648	0,6	
Verizon Communications	Telekom	53 576	28,35 USD	11 770	12 519	0,7	
Western Union Co	IT	77 753	15,06 USD	9 074	10 364	0,5	
Wynn Resorts Ltd	Sällanköpsvaror	8 829	80,13 USD	5 482	4 242	0,3	
Xerox Corp	IT	70 693	8,24 USD	4 514	3 803	0,3	
Zimmer Holdings Inc	Hälsovård	16 396	54,58 USD	6 935	6 305	0,4	
Nasdaq 100 E-Mini Index Sep10	Termin	640	1 770,50 USD	35	-	0,0	
S&P 500 Mini Index Sep10	Termin	-1 750	1 039,00 USD	-50	-	0,0	
SVERIGE				450 133	477 933	26,3	29,9
ABB SDB	Industri	57 367	136,40 SEK	7 825	8 086	0,5	
Alfa Laval AB	Industri	23 219	101,30 SEK	2 352	2 254	0,1	
Arise Power	Industri	296 316	47,50 SEK	14 075	15 467	0,8	
AstraZeneca SDB	Hälsovård	12 645	368,50 SEK	4 660	4 194	0,3	
Atlas Copco, B	Industri	75 297	102,90 SEK	7 748	6 565	0,5	
Bioinvent Intl	Hälsovård	48 251	30,10 SEK	1 452	1 520	0,1	
Black Earth Farming SDB	Råvaror	260 343	21,10 SEK	5 493	6 484	0,3	
Boliden	Råvaror	48 209	87,15 SEK	4 201	5 353	0,2	
Electrolux, B	Sällanköpsvaror	16 086	177,10 SEK	2 849	2 735	0,2	
Eniro	Sällanköpsvaror	1 018 167	7,55 SEK	7 687	18 879	0,4	
Ericsson LM, B	IT	226 569	87,60 SEK	19 847	18 255	1,2	
Hennes & Mauritz, B	Sällanköpsvaror	118 460	214,20 SEK	25 374	27 826	1,5	
Intrum Justitia	Finans	690 249	76,25 SEK	52 631	58 760	3,1	
Investor, A	Finans	118 264	121,30 SEK	14 345	15 046	0,8	
Lundin Petroleum AB	Energi	66 160	34,51 SEK	2 283	2 607	0,1	
Meda, A	Hälsovård	96 508	56,70 SEK	5 472	5 791	0,3	
Medivir, B	Hälsovård	213 572	97,25 SEK	20 770	20 974	1,2	
Niscayah Group	Industri	993 896	10,90 SEK	10 833	13 949	0,6	
Nordea Bank AB	Finans	301 208	64,55 SEK	19 443	20 200	1,1	
Oreox	Hälsovård	97 579	40,60 SEK	3 962	3 792	0,2	
PA Resources BTA 1006	Energi	6 609 609	5,55 SEK	36 683	26 649	2,1	
Petrogard AB	Energi	77 700 000	0,13 SEK	10 101	12 904	0,6	
Saab, B	Industri	97 965	89,45 SEK	8 763	9 536	0,5	
Sandvik	Industri	64 790	95,45 SEK	6 184	6 811	0,4	
SAS	Industri	89 303	24,80 SEK	2 215	1 795	0,1	
SCA, B	Råvaror	87 621	92,40 SEK	8 096	8 567	0,5	
SEB, A	Finans	285 563	41,55 SEK	11 865	11 594	0,7	
Securitas, B	Industri	486 669	71,10 SEK	34 602	34 447	2,0	
Skanska, B	Industri	24 106	112,80 SEK	2 719	2 944	0,2	
SKF, B	Industri	16 053	140,00 SEK	2 247	1 823	0,1	
Swedbank							

forts Pension 2025

Not 2 Förändring av fondförmögenhet (kSEK)	2010-06-30	2009-06-30
Fondförm. vid årets början	1 757 004	1 188 646
Andelsutgivning	118 068	156 868
Andelsinlösen	-50 289	-37 922
Resultat efter skatt	-74 398	204 579
Utdelat till andelsägarna	-41 602	-57 006
Fondförmögenhet	1 708 783	1 455 165

Not 3 Värdeförändring på aktier m m (kSEK)	2010	2009
Realisationsvinst	285 983	179 905
Realisationsförlust	-217 393	-300 716
Orealiserade värdeförändringar	-168 506	304 173
Värdeförändring på aktier m m	-99 916	183 362

Not 4 Övriga kostnader (kSEK)	2010	2009
Bankkostnader	-1	-4
Övriga kostnader	0	0
Övriga kostnader	-1	-4

Not 5 Indexterminer - Exponering 2010-06-30 (kSEK)

Valuta	Namn	Köpt/Sålt	Antal Nominellt	Marknadsvärde underliggande (kSEK)	% av fond- förmögenhet
EUR	DAX Index Sep10	Köpt	450	25 591	1,5
EUR	DJ Euro STOXX 50 Index Sep10	Köpt	370	9 036	0,5
EUR	DJ Euro STOXX 50 Index Sep10	Sålt	1 330	32 479	1,9
EUR	DJ STOXX 50 Index Sep10	Sålt	1 050	23 493	1,4
EUR	STOXX Bank Sep10	Sålt	5 750	9 122	0,5
EUR	STOXX GD Sep10	Köpt	4 700	17 932	1,1
EUR	STOXX GD Sep10	Sålt	2 350	8 966	0,5
JPY	NIKKEI 225 YEN (SGX) Sep10	Sålt	9 500	7 759	0,4
SEK	OMXS30 Index Jul10	Köpt	88 100	88 210	5,2
USD	Nasdaq 100 E-Mini Index Sep10	Köpt	640	8 781	0,5
USD	S&P 500 Mini Index Sep10	Sålt	1 750	14 090	0,8

Not 6 Sammanställning emittenter	% av fondförmögenheten
AstraZeneca	1,4
Swedbank fd. Förenings sparbanken, Stockholm	0,5
Volvo	0,6

Ordförande och Verkställande direktör för Länsförsäkringar Fondförvaltning AB (publ), org nr 556364-2783 avlämnar halvårsredogörelse för Länsförsäkringar Pension 2025, org nr 504400-4702.

Stockholm den 27 augusti 2010

Mats Ericsson
Ordförande

Eva Gottfridsdotter-Nilsson
Verkställande direktör

Denna delårsrapport har inte varit föremål för särskild granskning av revisorerna.

AVKASTNING 2010

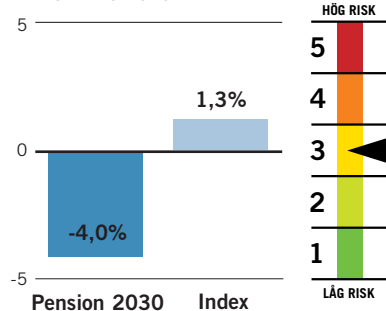

FONDFAKTA

Startdatum	1998-10-01
Startkurs	100 kr
Utdelning kr/andel	2,97 kr
Utdelningsdatum	2010-03-05
Förvaltningsavgift*	0,45% - 0,47%
Inköpsavgift	0%
Försäljningsavgift	0%
Omsättningshastighet, ggr	1,77
Transaktionskostnad	0,09%
	3 095 kSEK
TER	0,61%
Förvaltningsavgift i kr vid:	
10 000 kr engångsinsättning	49,86 kr
100 kr löpande sparande	3,07 kr
Omsättning via	
närstående institut i %	0,37%
PPM-nr	707 281

* Kostnaden för förvaring medräknas i förvaltningsavgiften. Förvaringskostnaden kan inte anges på förhand av fondbolaget utan kan endast uppskattas. Fondens förvaltningsavgift redovisas därför inom ett uppskattat intervall.

Ansvarig förvaltare

Björn Jonsson, Alfred Berg

Placeringsinriktning

Pension 2030 är en generationsfond. Tills det är tio år kvar till pension placerar fonden endast i aktier. Därefter minskas aktiedelen successivt och vid pension är hälften placerat i räntepapper. Jämförelseindex består av 30 procent NASDAQ OMX Stockholm ABs index SBX, 10 procent Morgan Stanley Emergin Markets Free Index, 60 procent Morgan Stanley världsindex (exklusive Sverige).

Handel med optioner och terminer

Fonden har tillstånd att handla med optioner, terminer och swapavtal. Någon sådan handel har dock inte förekommit under året.

FONDENS TIO STÖRSTA INNEHAV

Största innehav	(kSEK)	% av fonden
LF Tillväxtmarknadsfond	185 326	10,3
Intrum Justitia	55 695	3,1
PA Resources BTA 1006	38 814	2,1
Securitas, B	36 661	2,0
Unibet Group Plc SDB	34 552	1,9
Hennes & Mauritz, B	26 856	1,5
BHP Billiton	24 339	1,3
Bank Of America Corp	24 181	1,3
Medivir, B	21 979	1,2
Hewlett-Packard Co	21 762	1,2

Blandad börsutveckling under första halvåret

Under 2009 skedde en stabilisering av den globala ekonomin. Men under första halvåret 2010 kom både positiva och negativa nyheter, vilket resulterade i att aktie-marknaderna svängde kraftigt i värde.

FÖRVALTNINGSBERÄTTELSE

På den positiva sidan räknas bland annat statistik som visade att stabiliseringen av den globala ekonomin fortsatte. Även den privata efterfrågan förbättrades. På den negativa sidan har skuldsättningen bland främst de sydeuropeiska länderna inverkat negativt.

Förvaltarens huvudscenario för det första halvåret har främst byggt på en fortsatt stabilisering av konjunkturen. På regionnivå var förvaltaren positivt inställd till tillväxtmarknader under inledningen av året, en övervikt som sedan minskades eftersom den ekonomiska tillväxten på dessa marknader förväntades avta. Förvaltaren har även varit positivt inställd till aktie-marknaderna i Sverige och USA. I Europa har fonden haft övervikt mot Tyskland eftersom en svag euro är positivt för tyska exportbolag. Fonden har även haft övervikt i IT och industri och varit underviktad i banksektorn.

Blandad börsutveckling

Fonden minskade i värde fram till mitten av februari. Därefter följde en bra period och fonden steg avsevärt i värde fram till maj då de stora globala fallen i aktie-marknaderna tog vid. När aktie-marknaderna åter vände nedåt i slutet av juni bidrog det till att fonden minskade i

värde med 4,0 procent under första halvåret.

Under första halvåret steg fondens jämförelseindex med 1,3 procent. Att index gick bättre berodde främst på att fondens placeringar i svenska och globala aktier utvecklades sämre än förväntat. PA Resources, Unibet är exempel på bolag som missgynnade fondens avkastning. Fondens placering i kontanthandlingsföretaget Loomis gynnade fondens avkastning vilket även placeringen i bioteknikföretaget Biovitrum gjorde.

Strategi

Vid halvårsskiftet hade fonden övervikt mot Tillväxtmarknader Europa och Sverige. Anledningen var att förvaltaren ansåg att företagsvinster för årets andra kvartal kommer att vara goda. Förvaltaren planerar att ha övervikt mot den europeiska industri-sektorn och undervikt mot banksektorn.

Förvaltaren bedömer att aktie-marknaderna kommer att präglas av relativt kraftiga kursrörelser framöver. Denna volatilitet uppkommer som en följd av att uppgången i den globala industrikonjunkturen mattas av något i kombination med problemen med skuldsättningen i Europa. Centralbankerna förväntas dock att fortsätta stimulera ekonomierna, vilket är positivt för aktie-marknaderna.

FONDENS FÖRDELNING PÅ MARKNADER (%)

Index anges inom parentes

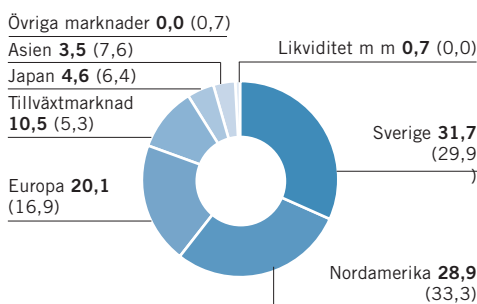

FONDENS FÖRDELNING PÅ BRANSCHER (%)

Index anges inom parentes

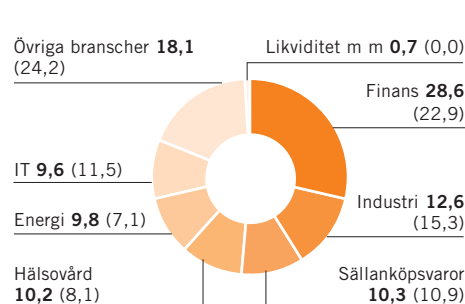

AVKASTNING OCH RISK

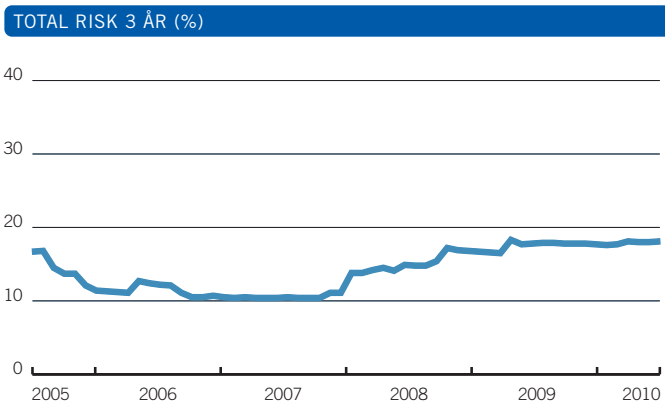
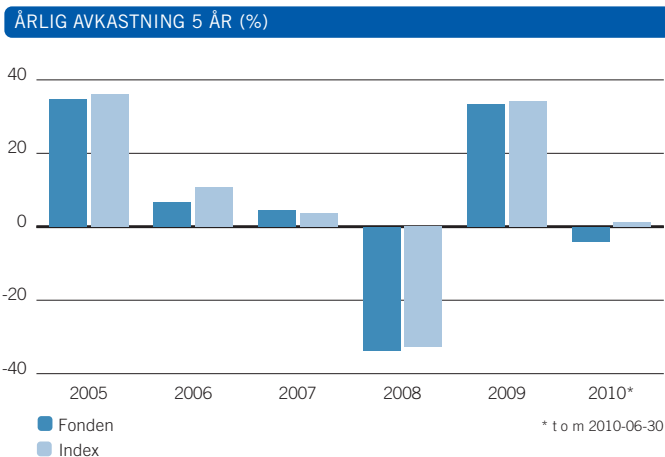

AVKASTNING & RISK (%)

	1 år	3 år	5 år
Avkastning fond	9,9	-20,4	8,6
Avkastning index	18,2	-14,9	21,4
Volatilitet fond	11,8	18,1	15,9
Volatilitet index	11,0	17,2	15,0
Aktiv risk	2,9	3,8	3,2

STÖRSTA BRUTTOKÖP SENASTE 12 MÅNADERNA

	Antal	Belopp (kSEK)	% av totala köp
Nokia	1 550 062	150 820	4,6
Nordea Bank AB	1 746 232	121 660	3,7
Securitas, B	1 522 311	107 990	3,3
Ericsson LM, B	1 423 536	106 307	3,3
Hennes & Mauritz, B	275 523	102 106	3,1
AstraZeneca SDB	311 480	100 383	3,1
TeliaSonera	2 034 229	99 529	3,1
Intrum Justitia	1 089 871	93 575	2,9
Unibet Group Plc SDB	378 308	71 367	2,2
Loomis B	772 611	56 790	1,7

STÖRSTA BRUTTOFÖRSÄLJNINGAR SENASTE 12 MÅNADERNA

	Antal	Belopp (kSEK)	% av totala försälj.
Nokia	1 630 502	161 774	5,1
AstraZeneca SDB	427 906	141 230	4,5
Ericsson LM, B	1 719 879	128 331	4,1
Nordea Bank AB	1 797 355	127 294	4,0
Securitas, B	1 635 869	118 504	3,8
TeliaSonera	2 103 651	102 243	3,2
Hennes & Mauritz, B	234 022	100 569	3,2
Loomis B	887 558	74 475	2,4
LF Tillväxtmarknadsfond	291 264	68 526	2,2
TietoEnator SDB	422 246	57 482	1,8

HISTORIK SENASTE 5 ÅREN

	2006-12-31	2007-12-31	2008-12-31	2009-12-31	2010-06-30
Utdelning kr/andel	2,55	3,71	4,50	4,72	2,97
Utdelningsdatum	2006-03-17	2007-03-23	2008-03-14	2009-03-27	2010-03-05
Andelsvärde	153,33	156,61	100,36	127,50	119,54
Antal utelöpande andelar	9 998 653	10 724 457	12 218 722	14 508 316	15 123 097
Fondförmögenhet mkr	1 533	1 680	1 226	1 850	1 808
Avkastning %	6,8	4,5	-33,7	33,4	-4,0
Avkastning index %	10,7	3,7	-32,7	34,2	1,3

RESULTAT- OCH BALANSRÄKNING

I denna halvårsredogörelse redovisas alla belopp i kSEK varför avrundningsdifferenser kan förekomma.

RESULTATRÄKNING (kSEK)

	2010	2009
Värdoförändring på aktier m m (not 3)	-104 758	192 239
Räntetäckter	-8	154
Utdelningar	34 777	27 899
Valutavinsten och -förluster, netto	-719	-1 037
Summa intäkter	-70 707	219 256
Ersättning till fondbolaget	-3 790	-2 664
Ersättning till förvaringsinstitutet	-168	-82
Courtago m m	-3 095	-2 109
Övriga kostnader (not 4)	-2	-2
Summa kostnader	-7 055	-4 857
Resultat före skatt	-77 762	214 399
Skatt	-	-
Resultat efter skatt	-77 762	214 399

BALANSRÄKNING (kSEK)

	2010-06-30	2009-06-30
Värdepapper (not 1) (not 5)	1 739 290	1 485 159
Bank och övriga likvida medel	71 061	54 151
Opplupna intäkter	0	4
Övriga fordringar	7 603	1 450
Summa tillgångar	1 817 955	1 540 763
Opplupen ersättning till fondbolag och förvaringsinstitut	-634	-533
Övriga skulder	-9 570	-11 407
Summa skulder	-10 204	-11 940
Fondförmögenhet (not 2)	1 807 751	1 528 823
Poster inom linjen		
Ställda säkerheter för derivat	-	-
Erhållna säkerheter för derivat	-	-

FONDENS INNEHAV, 2010-06-30

INNEHAV (kSEK)

Not 1	Värdepapper	Bransch	Antal	Kurs Valuta	Marknadsvärde (kSEK)	Anskaffningsvärde (kSEK)	Fondvikt %	Indexvikt %
					62 655	60 016	3,5	7,6
ASIEN								
BHP Billiton	Råvaror	98 488	37,65	AUD	24 339	22 489	1,3	
DBS Group	Finans	176 000	13,68	SGD	13 355	13 186	0,7	
Oversea-Chinese Banking Corp	Finans	127 000	8,87	SGD	6 248	5 377	0,3	
Singapore Airlines	Industri	25 000	14,60	SGD	2 025	2 008	0,1	
United Overseas Bank	Finans	78 000	19,62	SGD	8 488	7 722	0,5	
Westpac Banking	Finans	35 928	21,23	AUD	5 006	5 953	0,3	
Woodside Petroleum	Energi	6 827	41,84	AUD	1 875	1 805	0,1	
Worley Parsons Ltd	Energi	9 049	22,21	AUD	1 319	1 476	0,1	
EUROPA					389 549	433 362	21,5	16,9
Adecco	Industri	2 964	52,05	CHF	1 106	1 142	0,1	
Alstom	Industri	22 625	37,50	EUR	8 073	8 795	0,4	
AP Moller-Maersk B	Industri	131	48 250,00	DKK	8 075	7 319	0,4	
AstraZeneca	Hälsovård	58 826	3 168,50	GBP	21 656	18 508	1,2	
Autos Trade SPA 1	Industri	38 064	14,47	EUR	5 242	6 300	0,3	
AXA	Finans	130 423	12,69	EUR	15 745	20 626	0,9	
Barclays	Finans	210 155	273,60	GBP	6 680	7 821	0,4	
BASF	Råvaror	31 594	45,04	EUR	13 543	12 196	0,7	
BHP Billiton GB	Råvaror	34 440	1 759,50	GBP	7 040	7 626	0,4	
BP Plc Amoco	Energi	411 949	320,61	GBP	15 345	24 531	0,8	
Coloplast A/S	Hälsovård	1 859	609,00	DKK	1 446	1 480	0,1	
Credit Agricole	Finans	124 417	8,63	EUR	10 213	13 676	0,6	
Deutsche Telekom	Telekom	113 301	9,76	EUR	10 521	10 757	0,6	
E ON AG	Kraft	44 611	22,15	EUR	9 404	15 587	0,5	
ENI	Energi	53 262	15,17	EUR	7 690	9 207	0,4	
GlaxoSmithkline	Hälsovård	163 485	1 140,00	GBP	21 654	23 728	1,2	
HSBC Holdings	Finans	244 572	617,60	GBP	17 550	16 584	1,0	
Lafarge (France)	Råvaror	8 093	44,84	EUR	3 454	4 686	0,2	

forts nästa sida

LÄNSFÖRSÄKRINGAR PENSION 2030

forts Pension 2030

Not 1 Värdepapper	Bransch	Antal	Kurs Valuta	Marknads- värde (KSEK)	Anskaffnings- värde (KSEK)	Fond- vikt %	Index- vikt %
Mapfre	Finans	97 046	2,25 EUR	2 075	2 349	0,1	
Metro AG	Dagligvaror	15 028	41,99 EUR	6 005	6 090	0,3	
Muenchener Rueckversicherung	Finans	15 662	103,00 EUR	15 353	16 917	0,8	
Novo Nordisk	Hälsövård	30 540	493,50 DKK	19 255	14 797	1,1	
Rairfeisen Int'l Bank	Finans	4 335	31,33 EUR	1 293	1 526	0,1	
Reckitt Benckiser	Dagligvaror	16 142	3 122,00 GBP	5 855	5 803	0,3	
Rhein-Westfalen El-Werk	Kraft	8 759	53,74 EUR	4 480	5 574	0,2	
Royal Dutch Shell B	Energi	36 113	1 636,50 GBP	6 866	7 061	0,4	
Saint-Gobain	Industri	28 123	30,86 EUR	8 260	9 907	0,5	
Salzgitter	Råvaror	5 716	49,09 EUR	2 670	3 722	0,1	
Sanofi-Aventis	Hälsövård	8 443	49,13 EUR	3 947	3 928	0,2	
SGS Surveillance	Industri	300	1 460,00 CHF	3 139	2 698	0,2	
Societe Generale	Finans	48 724	34,49 EUR	15 993	22 684	0,9	
StatoilHydro	Energi	104 904	126,00 NOK	15 794	16 202	0,9	
Telefonica de Espana	Telekom	140 219	15,11 EUR	20 164	25 303	1,1	
Telenor	Telekom	117 990	81,40 NOK	11 476	11 553	0,6	
Tesco	Dagligvaror	191 101	380,15 GBP	8 441	8 477	0,5	
TNT Post Groep	Industri	7 074	20,84 EUR	1 403	1 150	0,1	
Trigon Agri	Råvaror	142 528	5,70 SEK	812	1 357	0,0	
Unibail Rodamco	Finans	8 836	135,20 EUR	11 369	12 804	0,6	
Unilever	Dagligvaror	39 152	1 796,00 GBP	8 170	8 019	0,5	
Vestas Wind Systems	Industri	20 113	256,50 DKK	6 591	10 270	0,4	
William Morrison Supermarkets	Dagligvaror	185 582	264,80 GBP	5 710	5 894	0,3	
Vopak (Kon)	Industri	9 128	30,15 EUR	2 619	2 635	0,1	
Zürich Fint Services	Finans	10 224	239,00 CHF	17 514	16 075	1,0	
DAX Index Sep10	Termin	425	5 975,50 EUR	16	-	0,0	
DJ Euro STOXX 50 Index Sep10	Termin	-1 420	2 566,00 EUR	-95	-	0,0	
DJ Euro STOXX 50 Index Sep10	Termin	390	2 566,00 EUR	-72	-	0,0	
DJ STOXX 50 Index Sep10	Termin	-1 110	2 351,00 EUR	42	-	0,0	
STOXX Bank Sep10	Termin	-6 050	166,70 EUR	-167	-	0,0	
STOXX GD Sep10	Termin	-2 500	400,90 EUR	7	-	0,0	
STOXX GD Sep10	Termin	4 950	400,90 EUR	127	-	0,0	
JAPAN				83 674	82 774	4,6	6,4
Aeon Co	Dagligvaror	87 100	945,00 JPY	7 197	6 258	0,4	
Astellas Pharma	Hälsövård	47 600	2 990,00 JPY	12 445	12 852	0,7	
Chiyoda Corp	Industri	23 000	653,00 JPY	1 313	1 524	0,1	
Dainippon Pharmaceutical	Hälsövård	25 200	682,00 JPY	1 503	1 502	0,1	
Hitachi Construction Machine	Industri	15 600	1 656,00 JPY	2 259	2 381	0,1	
JTEKT Corp	Industri	27 700	833,00 JPY	2 018	2 413	0,1	
Kajima Corp	Industri	104 000	203,00 JPY	1 846	1 576	0,1	
KDDI Corp	Telekom	287	424 500,00 JPY	10 653	10 549	0,6	
Mazda Motor	Sällanköpsvaror	216 000	210,00 JPY	3 966	4 516	0,2	
Nippon Sheet Glass Co	Industri	99 000	220,00 JPY	1 905	1 952	0,1	
Nippon Tele & Telecom Corp	Telekom	24 000	3 640,00 JPY	7 639	7 698	0,4	
Nippon Yusen K.K	Industri	125 000	327,00 JPY	3 574	3 147	0,2	
NTN Corp	Industri	53 000	368,00 JPY	1 706	1 816	0,1	
Orix Corp	Finans	6 700	6 500,00 JPY	3 808	4 344	0,2	
Seven & I Holdings Co Ltd	Dagligvaror	37 300	2 047,00 JPY	6 677	5 856	0,4	
Takeda Pharmaceutical Comp	Hälsövård	25 400	3 820,00 JPY	8 485	7 630	0,5	
Tokuyama Corp	Råvaror	43 000	394,00 JPY	1 481	1 812	0,1	
Toppan Printing	Industri	29 000	709,00 JPY	1 798	1 794	0,1	
Tosoh Corporation	Råvaror	74 000	232,00 JPY	1 501	1 436	0,1	
Toyota Tsusho	Industri	15 100	1 282,00 JPY	1 693	1 717	0,1	
NIKKEI 225 YEN (SGX) Sep10	Termin	-11 500	9 340,00 JPY	206	-	0,0	
NORDAMERIKA				536 474	545 535	29,7	33,3
Abercrombie & Fitch Company	Sällanköpsvaror	13 633	30,97 USD	3 272	3 334	0,2	
Adobe Systems	IT	22 227	26,94 USD	4 640	4 233	0,3	
Aetna Inc	Hälsövård	61 796	26,88 USD	12 872	14 097	0,7	
Agrium	Råvaror	8 564	51,94 CAD	3 257	3 349	0,2	
Alcoa Inc	Råvaror	135 070	10,47 USD	10 959	13 106	0,6	
American Eagle Outfitters	Sällanköpsvaror	29 422	11,78 USD	2 686	3 078	0,1	
Amerisourcebergen Corp	Hälsövård	39 512	31,84 USD	9 749	6 741	0,5	
Archer-Daniels-Midland Co	Dagligvaror	73 854	25,92 USD	14 834	16 302	0,8	
Avery Dennison Corp	Industri	14 465	32,78 USD	3 674	3 361	0,2	
Bank Of America Corp	Finans	212 125	14,71 USD	24 181	23 971	1,3	
Best Buy Co Inc	Sällanköpsvaror	50 471	34,32 USD	13 423	14 088	0,7	
Boston Scientific Corp	Hälsövård	188 931	5,86 USD	8 580	9 995	0,5	
Canadian National Railway	Industri	17 353	61,05 CAD	7 757	8 407	0,4	
Cardinal Health Inc	Hälsövård	51 703	33,87 USD	13 570	12 469	0,8	
ChevronTexaco Corp	Energi	26 866	68,49 USD	14 259	14 479	0,8	
Cisco Systems	IT	64 254	21,60 USD	10 755	10 719	0,6	
Corning	IT	62 330	16,32 USD	7 883	8 157	0,4	
Costco Wholesale Co	Dagligvaror	13 353	55,53 USD	5 746	5 247	0,3	
Coventry Health Care Inc	Hälsövård	21 095	17,84 USD	2 916	3 627	0,2	
Crescent Point Energy Corp	Råvaror	12 999	37,10 CAD	3 531	3 722	0,2	
CVS Corp	Dagligvaror	34 931	29,71 USD	8 042	8 724	0,4	
Dell	IT	55 285	12,42 USD	5 321	5 503	0,3	
Disho network Corp	Industri	30 412	18,47 USD	4 353	4 659	0,2	
Dow Chemical Co	Råvaror	19 750	24,69 USD	3 779	3 451	0,2	
Electronic Arts Inc	IT	37 962	14,65 USD	4 310	4 994	0,2	
Exxon Mobil Corp	Energi	15 245	57,01 USD	6 735	8 297	0,4	
First Quantum Minerals	Råvaror	2 598	54,50 CAD	1 037	1 549	0,1	
Gamestop Corp-Class A	Sällanköpsvaror	27 344	18,50 USD	3 920	4 688	0,2	
Genuine Parts Co	Sällanköpsvaror	22 926	40,01 USD	7 108	6 579	0,4	
Goldcorp	Råvaror	35 253	45,87 CAD	11 841	9 420	0,7	
Goodyear Tire & Rubber Co	Sällanköpsvaror	19 529	10,34 USD	1 565	1 827	0,1	
Hartford Financial Svcs Grp	Finans	23 738	22,41 USD	4 122	4 726	0,2	
Hewlett-Packard Co	IT	63 969	43,90 USD	21 762	21 384	1,2	

Not 1 Värdepapper	Bransch	Antal	Kurs Valuta	Marknads- värde (KSEK)	Anskaffnings- värde (KSEK)	Fond- vikt %	Index- vikt %
Imnet Mining Corp	Råvaror	4 330	41,97 CAD	1 331	2 019	0,1	
Intact Financial Corp	Finans	5 985	43,93 CAD	1 925	1 947	0,1	
Intel Corp	IT	36 180	19,82 USD	5 557	4 933	0,3	
J.C. Penney Co Inc	Sällanköpsvaror	33 898	21,93 USD	5 761	6 608	0,3	
KBR	Industri	11 612	20,65 USD	1 858	1 701	0,1	
Kroger Co	Dagligvaror	90 212	19,75 USD	13 807	13 924	0,8	
Las Vegas Sands Corp	Sällanköpsvaror	35 138	23,33 USD	6 353	4 794	0,4	
Lincoln National Corp	Finans	32 991	24,89 USD	6 363	6 015	0,4	
Lowe's Companies	Sällanköpsvaror	99 574	20,64 USD	15 926	17 605	0,9	
Manpower	Industri	13 330	43,38 USD	4 481	5 420	0,2	
Marathon Oil Corp	Energi	26 667	31,61 USD	6 532	6 311	0,4	
Mcgraw-Hill Inc	Sällanköpsvaror	47 970	29,04 USD	10 795	11 404	0,6	
Memc Electronic Materials	IT	36 958	10,10 USD	2 893	4 398	0,2	
Microsoft Corp	IT	92 568	23,47 USD	16 836	17 471	0,9	
Motorola Inc	IT	320 152	6,79 USD	16 846	16 951	0,9	
Murphy Oil Corp	Energi	22 864	50,18 USD	8 891	8 674	0,5	
Nvidia Corp	IT	73 115	10,57 USD	5 988	7 331	0,3	
Qualcomm	IT	28 397	33,24 USD	7 315	8 056	0,4	
Rr Donnelley & Sons Co	Industri	30 001	16,44 USD	3 822	4 593	0,2	
Safeway Inc	Dagligvaror	57 559	19,68 USD	8 778	8 957	0,5	
Smith International Inc	Energi	23 621	38,33 USD	7 016	5 428	0,4	
Staples Inc	Sällanköpsvaror	114 270	19,29 USD	17 082	19 886	0,9	
Sunoco Inc	Energi	16 962	35,54 USD	4 672	3 477	0,3	
Sysco Corp	Dagligvaror	36 702	28,85 USD	8 205	7 300	0,5	
Target Corp	Sällanköpsvaror	18 679	49,73 USD	7 198	5 754	0,4	
Texas Instruments	IT	96 865	23,89 USD	17 933	17 450	1,0	
Toronto Dominion Bank	Finans	3 665	68,59 CAD	1 841	1 524	0,1	
Total System Services	IT	25 642	13,66 USD	2 714	2 604	0,2	
United States Steel Corp	Råvaror	17 557	39,72 USD	5 404	5 730	0,3	
Valero Energy Corp	Energi	78 311	18,11 USD	10 990	10 229	0,6	
Verizon Communications	Telekom	53 576	28,35 USD	11 770	12 542	0,7	
Western Union Co	IT	81 961	15,06 USD	9 565	10 926	0,5	
Wynn Resorts Ltd	Sällanköpsvaror	9 317	80,13 USD	5 785	4 477	0,3	
Xerox Corp	IT	70 536	8,24 USD	4 504	3 792	0,2	
Zimmer Holdings Inc	Hälsövård	17 283	54,58 USD	7 310	6 737	0,4	
Nasdaq 100 E-Mini Index Sep10	Termin	680	1 770,50 USD	37	-	0,0	
S&P 500 Mini Index Sep10	Termin	-1 750	1 039,00 USD	-50	-	0,0	
SVERIGE				476 352	505 566	26,4	29,9
ABB SDB	Industri	60 716	136,40 SEK	8 282	8 558	0,5	
Alfa Laval AB	Industri	24 586	101,30 SEK	2 491	2 387	0,1	
Arise Power	Industri	313 799	47,50 SEK	14 905	16 386	0,8	
AstraZeneca SDB	Hälsövård	13 394	368,50 SEK	4 936	4 443	0,3	
Atlas Copco, B	Industri	79 911	102,90 SEK	8 223	6 171	0,5	
Bioinvent Intl	Hälsövård	51 083	30,10 SEK	1 538	1 609	0,1	
Black Earth Farming SDB	Råvaror	275 561	21,10 SEK	5 814	6 869	0,3	
Boliden	Råvaror	50 896	87,15 SEK	4 436	5 651	0,2	
Electrolux, B	Sällanköpsvaror	17 022	177,10 SEK	3 015	2 894	0,2	
Eniro	Sällanköpsvaror	1 077 690	7,55 SEK	8 137	19 965	0,5	
Ericsson LM, B	IT	239 755	87,60 SEK	21 003	19 316	1,2	
Hennes & Mauritz, B	Sällanköpsvaror	125 378	214,20 SEK	26 856	29 448	1,5	
Intrum Justitia	Finans	730 431	76,25 SEK	55 695	62 042	3,1	
Investor, A	Finans	125 066	121,30 SEK	15 171	15 910	0,8	
Lundin Petroleum AB	Energi	69 985	34,51 SEK	2 415	2 758	0,1	
Meda, A	Hälsövård	102 179	56,70 SEK	5 794	6 131	0,3	
Medivir, B	Hälsövård	226 000	97,25 SEK	21 979	22 193	1,2	
Niscayah Group	Industri	1 052 698	10,90 SEK	11 474	14 769	0,6	
Nordea Bank AB	Finans	318 793	64,55 SEK	20 578	21 379	1,1	
Oreox	Hälsövård	102 437	40,60 SEK	4 159	3 975	0,2	
PA Resources BTA 1006	Energi	6 993 541	5,55 SEK	38 814	28 198	2,1	
Petrograd AB	Energi	82 200 000	0,13 SEK	10 686	13 662	0,6	
Saab, B	Industri	103 765	89,45 SEK	9 282	10 101	0,5	
Sandvik	Industri	68 431	95,45 SEK	6 532	7 194	0,4	
SAS	Industri	94 188	24,80 SEK	2 336	1 893	0,1	
SCA, B	Råvaror	92 503	92,40 SEK	8 547	9 044	0,5	
SEB, A	Finans	302 306	41,55 SEK	12 561	12 278	0,7	
Securitas, B	Industri	515 622	71,10 SEK	36 661	36 485	2,0	
Skanska, B	Industri	25 522	112,80 SEK	2 879	3 117	0,2	

forts Pension 2030

Not 2 Förändring av fondförmögenhet (kSEK)	2010-06-30	2009-06-30
Fondförm. vid årets början	1 849 759	1 226 223
Andelsutgivning	130 782	185 405
Andelsinlösen	-51 974	-38 310
Resultat efter skatt	-77 762	214 399
Utdelat till andelsägarna	-43 054	-58 894
Fondförmögenhet	1 807 751	1 528 823

Not 3 Värdeförändring på aktier m m (kSEK)	2010	2009
Realisationsvinst	301 182	184 163
Realisationsförlust	-226 090	-307 440
Orealiserade värdeförändringar	-179 849	315 516
Värdeförändring på aktier m m	-104 758	192 239

Not 4 Övriga kostnader (kSEK)	2010	2009
Bankkostnader	-2	-2
Övriga kostnader	0	0
Övriga kostnader	-2	-2

Not 5 Indexterminer - Exponering 2010-06-30 (kSEK)

Valuta	Namn	Köpt/Sålt	Antal Nominellt	Marknadsvärde underliggande (kSEK)	% av fond- förmögenhet
EUR	DAX Index Sep10	Köpt	425	24 169	1,3
EUR	DJ Euro STOXX 50 Index Sep10	Köpt	390	9 524	0,5
EUR	DJ Euro STOXX 50 Index Sep10	Sålt	1 420	34 677	1,9
EUR	DJ STOXX 50 Index Sep10	Sålt	1 110	24 835	1,4
EUR	STOXX Bank Sep10	Sålt	6 050	9 598	0,5
EUR	STOXX GD Sep10	Köpt	4 950	18 886	1,1
EUR	STOXX GD Sep10	Sålt	2 500	9 538	0,5
JPY	NIKKEI 225 YEN (SGX) Sep10	Sålt	11 500	9 392	0,5
SEK	OMXS30 Index Jul10	Köpt	96 700	96 821	5,4
USD	Nasdaq 100 E-Mini Index Sep10	Köpt	680	9 330	0,5
USD	S&P 500 Mini Index Sep10	Sålt	1 750	14 090	0,8

Not 6 Sammanställning emittenter	% av fondförmögenheten
AstraZeneca	1,5
Swedbank fd. Föreningssparbanken, Stockholm	0,5
Volvo	0,6

Ordförande och Verkställande direktör för Länsförsäkringar Fondförvaltning AB (publ), org nr 556364-2783 avlämnar halvårsredogörelse för Länsförsäkringar Pension 2030, org nr 504400-4769.

Stockholm den 27 augusti 2010

Mats Ericsson
Ordförande

Eva Gottfridsdotter-Nilsson
Verkställande direktör

Denna delårsrapport har inte varit föremål för särskild granskning av revisorerna.

AVKASTNING 2010

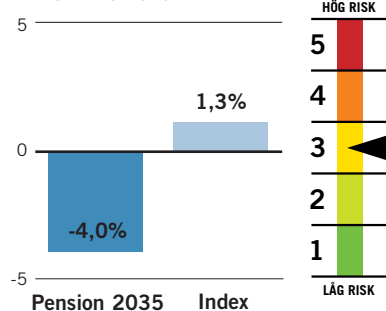

FONDFAKTA

Startdatum	2000-07-03
Startkurs	100 kr
Utdelning kr/andel	1,48 kr
Utdelningsdatum	2010-03-05
Förvaltningsavgift*	0,45% - 0,47%
Inköpsavgift	0%
Försäljningsavgift	0%
Omsättningshastighet, ggr	1,77
Transaktionskostnad	0,09%
	2 166 KSEK
TER	0,61%
Förvaltningsavgift i kr vid:	
10 000 kr engångsinsättning	49,93 kr
100 kr löpande sparande	3,07 kr
Omsättning via	
närstående institut i %	0,32%
PPM-nr	671 453

* Kostnaden för förvaring medräknas i förvaltningsavgiften. Förvaringskostnaden kan inte anges på förhand av fondbolaget utan kan endast uppskattas. Fondens förvaltningsavgift redovisas därför inom ett uppskattat intervall.

Ansvarig förvaltare

Björn Jonsson, Alfred Berg

Placeringsinriktning

Pension 2035 är en generationsfond. Tills det är tio år kvar till pension placerar fonden endast i aktier. Därefter minskas aktiedelen successivt och vid pension är hälften placerad i räntepapper. Jämförelseindex består av 30 procent NASDAQ OMX Stockholm ABX index SBX, 10 procent Morgan Stanley Emergin Markets Free Index, 60 procent Morgan Stanley världsindeks (exklusive Sverige).

Handel med optioner och terminer

Fonden har tillstånd att handla med optioner, terminer och swapavtal. Någon sådan handel har dock inte förekommit under året.

FONDENS TIO STÖRSTA INNEHAV

Största innehav	(kSEK)	% av fonden
LF Tillväxtmarknadsfond	127 215	10,3
Intrum Justitia	38 266	3,1
PA Resources BTA 1006	26 672	2,2
Securitas, B	25 162	2,0
Unibet Group Plc SDB	23 717	1,9
Hennes & Mauritz, B	18 449	1,5
BHP Billiton	16 671	1,3
Bank Of America Corp	16 542	1,3
Medivir, B	15 208	1,2
GlaxoSmithkline	15 111	1,2

Blandad börsutveckling under första halvåret

Under 2009 skedde en stabilisering av den globala ekonomin. Men under första halvåret 2010 kom både positiva och negativa nyheter, vilket resulterade i att aktiemarknaderna svängde kraftigt i värde.

FÖRVALTNINGSBERÄTTELSE

På den positiva sidan räknas bland annat statistik som visade att stabiliseringen av den globala ekonomin fortsatte. Även den privata efterfrågan förbättrades. På den negativa sidan har skuldsättningen bland främst de sydeuropeiska länderna inverkat negativt.

Förvaltarens huvudscenari för det första halvåret har främst byggt på en fortsatt stabilisering av konjunkturen. På regionnivå var förvaltaren positivt inställd till tillväxtmarknader under inledningen av året, en övervikt som sedan minskades eftersom den ekonomiska tillväxten på dessa marknader förväntades avta. Förvaltaren har även varit positivt inställd till aktiemarknaderna i Sverige och USA. I Europa har fonden haft övervikt mot Tyskland eftersom en svag euro är positivt för tyska exportbolag. Fonden har även haft övervikt i IT och industri och varit underviktad i banksektorn.

Blandad börsutveckling

Fonden minskade i värde fram till mitten av februari. Därefter följde en bra period och fonden steg avsevärt i värde fram till maj då de stora globala fallen i aktiemarknaderna tog vid. När aktiemarknaderna åter vände nedåt i slutet av juni bidrog det till att fonden minskade

i värde med 4,0 procent under första halvåret. Under första halvåret steg fondens jämförelseindex med 1,3 procent. Att index gick bättre berodde främst på att fondens placeringar i svenska och globala aktier utvecklades sämre än förväntat. PA Resources, Unibet är exempel på bolag som missgynnade fondens avkastning. Fondens placering i kontanthandlingsföretaget Loomis gynnade fondens avkastning vilket även placeringen i bioteknikföretaget Biovitrum gjorde.

Strategi

Vid halvårsskiftet hade fonden övervikt mot Tillväxtmarknader Europa och Sverige. Anledningen var att förvaltaren ansåg att företagsvinsterna för årets andra kvartal kommer att vara goda. Förvaltaren planerar att ha övervikt mot den europeiska industri-sektorn och undervikt mot banksektorn.

Förvaltaren bedömer att aktiemarknaderna kommer att präglas av relativt kraftiga kursrörelser framöver. Denna volatilitet uppkommer som en följd av att uppgången i den globala industrikonjunkturen mattas av något i kombination med problemen med skuldsättningen i Europa. Centralbankerna förväntas dock att fortsätta stimulera ekonomierna, vilket är positivt för aktiemarknaderna.

FONDENS FÖRDELNING PÅ MARKNADER (%)

Index anges inom parentes

Övriga marknader **0,0** (0,7)

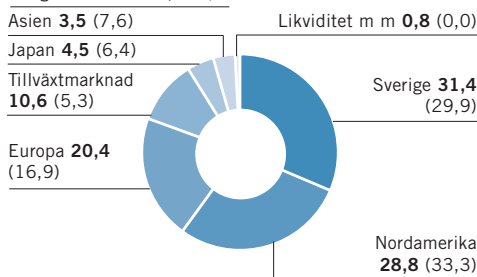

FONDENS FÖRDELNING PÅ BRANSCHER (%)

Index anges inom parentes

Övriga branscher

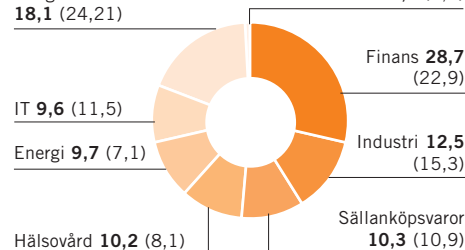

AVKASTNING OCH RISK

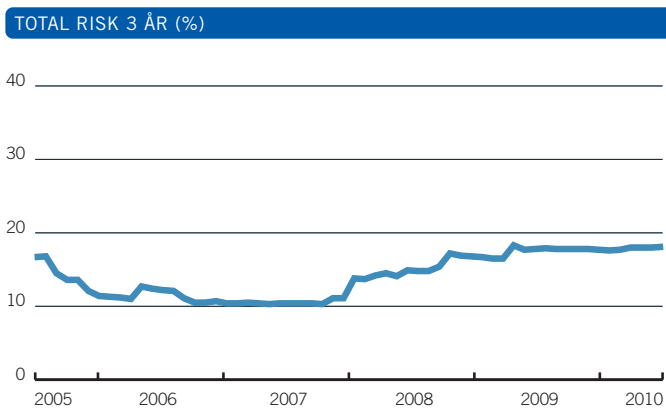
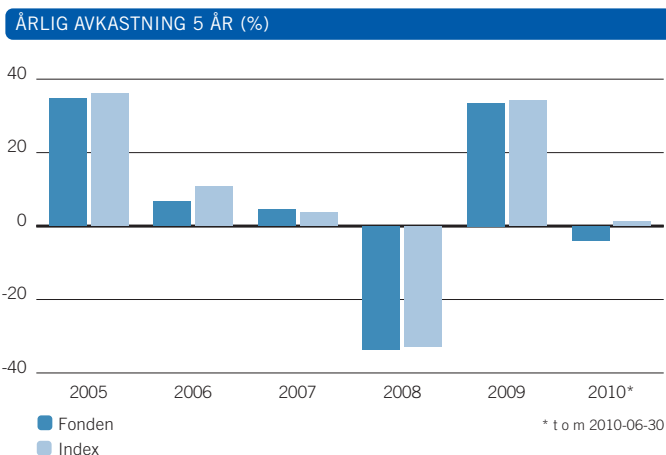

	1 år	3 år	5 år
Avkastning fond	10,1	-20,3	8,7
Avkastning index	18,2	-14,9	21,4
Volatilitet fond	11,8	18,1	15,9
Volatilitet index	11,0	17,2	15,0
Aktiv risk	2,9	3,8	3,2

	Antal	Belopp (kSEK)	% av totala köp
Nokia	1 040 029	101 240	4,5
Nordea Bank AB	1 183 172	82 412	3,7
Securitas, B	1 045 788	74 249	3,3
Ericsson LM, B	964 585	72 072	3,2
Hennes & Mauritz, B	187 707	69 491	3,1
AstraZeneca SDB	212 717	68 576	3,1
TeliaSonera	1 385 482	67 846	3,0
Intrum Justitia	745 054	64 009	2,9
Unibet Group Plc SDB	257 399	48 571	2,2
Loomis B	517 774	38 066	1,7

	Antal	Belopp (kSEK)	% av totala försälj.
Nokia	1 093 109	108 451	5,2
AstraZeneca SDB	289 188	95 446	4,5
Ericsson LM, B	1 153 351	86 139	4,1
Nordea Bank AB	1 208 353	85 530	4,1
Securitas, B	1 106 788	80 232	3,8
TeliaSonera	1 426 353	69 332	3,3
Hennes & Mauritz, B	157 736	67 812	3,2
Loomis B	593 643	49 850	2,4
LF Tillväxtmarknadsfond	173 346	40 862	1,9
TietoEnator SDB	280 436	38 189	1,8

HISTORIK SENASTE 5 ÅREN

	2006-12-31	2007-12-31	2008-12-31	2009-12-31	2010-06-30
Utdelning kr/andel	1,33	1,90	2,29	2,42	1,48
Utdelningsdatum	2006-03-17	2007-03-23	2008-03-14	2009-03-27	2010-03-05
Andelsvärde	80,52	82,26	52,82	67,20	63,12
Antal utelöpande andelar	11 713 731	12 713 362	14 867 195	18 450 143	19 630 814
Fondförmögenhet mkr	943	1 046	785	1 240	1 239
Avkastning %	6,7	4,5	-33,6	33,5	-4,0
Avkastning index %	10,7	3,7	-32,7	34,2	1,3

RESULTAT- OCH BALANSRÄKNING

I denna halvårsredogörelse redovisas alla belopp i kSEK varför avrundningsdifferenser kan förekomma.

	2010	2009
Värdetförändring på aktier m m (not 3)	-71 435	125 192
Ränteintäkter	-6	99
Utdelningar	23 656	18 186
Valutavinst och -förluster, netto	-585	-808
Summa intäkter	-48 369	142 669
Ersättning till fondbolaget	-2 576	-1 730
Ersättning till förvaringsinstitutet	-114	-53
Courtago m m	-2 166	-1 461
Övriga kostnader (not 4)	-2	-2
Summa kostnader	-4 858	-3 246
Resultat före skatt	-53 227	139 422
Skatt	-	-
Resultat efter skatt	-53 227	139 422

	2010-06-30	2009-06-30
Värdepapper (not 1) (not 5)	1 194 380	975 308
Bank och övriga likvida medel	46 508	35 287
Upplupna intäkter	0	3
Övriga fordringar	5 271	931
Summa tillgångar	1 246 159	1 011 529
Upplupen ersättning till fondbolag och förvaringsinstitut	-436	-351
Övriga skulder	-6 554	-7 539
Summa skulder	-6 990	-7 890
Fondförmögenhet (not 2)	1 239 169	1 003 639
Poster inom linjen		
Ställda säkerheter för derivat	-	-
Erhållna säkerheter för derivat	-	-

FONDENS INNEHAV, 2010-06-30

Not 1 Värdepapper	Bransch	Antal	Kurs Valuta	Marknadsvärde (kSEK)	Anskaffningsvärde (kSEK)	Fondvikt %	Indexvikt %
ASIEN				43 559	41 267	3,5	7,6
BHP Billiton	Råvaror	67 459	37,65 AUD	16 671	14 817	1,3	
DBS Group	Finans	132 000	13,68 SGD	10 016	9 895	0,8	
Oversea-Chinese Banking Corp	Finans	85 000	8,87 SGD	4 182	3 600	0,3	
Singapore Airlines	Industri	17 000	14,60 SGD	1 377	1 365	0,1	
United Overseas Bank	Finans	52 000	19,62 SGD	5 659	5 174	0,5	
Westpac Banking	Finans	24 730	21,23 AUD	3 446	4 098	0,3	
Woodside Petroleum	Energi	4 621	41,84 AUD	1 269	1 266	0,1	
Worley Parsons Ltd	Energi	6 446	22,21 AUD	940	1 053	0,1	
EUROPA				267 800	298 409	21,6	16,9
Adecco	Industri	2 006	52,05 CHF	748	771	0,1	
Alstom	Industri	16 318	37,50 EUR	5 823	6 343	0,5	
AP Moller-Maersk B	Industri	91	48 250,00 DKK	5 610	5 082	0,5	
AstraZeneca	Hälsovård	40 404	3 168,50 GBP	14 874	12 734	1,2	
Autos Trade SPA I	Industri	26 980	14,47 EUR	3 715	4 482	0,3	
AXA	Finans	86 529	12,69 EUR	10 446	13 956	0,8	
Barclays	Finans	141 994	273,60 GBP	4 514	5 264	0,4	
BASF	Råvaror	21 614	45,04 EUR	9 265	8 478	0,7	
BHP Billiton GB	Råvaror	23 655	1 759,50 GBP	4 836	5 238	0,4	
BP Plc Amoco	Energi	290 893	320,61 GBP	10 836	17 082	0,9	
Coloplast A/S	Hälsovård	1 272	609,00 DKK	990	1 013	0,1	
Credit Agricole	Finans	85 455	8,63 EUR	7 014	9 375	0,6	
Deutsche Telekom	Telekom	76 324	9,76 EUR	7 087	7 313	0,6	
E ON AG	Kraft	30 519	22,15 EUR	6 433	10 437	0,5	
ENI	Energi	33 259	15,17 EUR	4 802	5 845	0,4	
GlaxoSmithkline	Hälsovård	114 089	1 140,00 GBP	15 111	16 466	1,2	
HSBC Holdings	Finans	176 896	617,60 GBP	12 693	12 252	1,0	
Lafarge (France)	Råvaror	5 427	44,84 EUR	2 316	3 143	0,2	

forts nästa sida

LÄNSFÖRSÄKRINGAR PENSION 2035

forts Pension 2035

Not 1 Värdepapper	Bransch	Antal	Kurs Valuta	Marknads- värde (kSEK)	Anskaffnings- värde (kSEK)	Fond- vikt %	Index- vikt %
Mapfre	Finans	62 504	2,25 EUR	1 337	1 522	0,1	
Metro AG	Dagligvaror	10 878	41,99 EUR	4 347	4 408	0,4	
Muenchener Rueckversicherung	Finans	10 757	103,00 EUR	10 544	11 591	0,9	
Novo Nordisk	Hälsovård	20 472	493,50 DKK	12 908	9 809	1,0	
Raiffeisen Int'l Bank	Finans	2 486	31,33 EUR	741	875	0,1	
Reckitt Benckiser	Dagligvaror	11 087	3 122,00 GBP	4 022	3 983	0,3	
Rhein-Westfalen El-Werk	Kraft	7 032	53,74 EUR	3 596	4 364	0,3	
Royal Dutch Shell B	Energi	22 218	1 636,50 GBP	4 224	4 310	0,3	
Saint-Gobain	Industri	19 239	30,86 EUR	5 650	6 778	0,5	
Salzgitter	Råvaror	4 842	49,09 EUR	2 262	2 972	0,2	
Sanoft-Aventis	Hälsovård	5 714	49,13 EUR	2 671	2 695	0,2	
SGS Surveillance	Industri	164	1 460,00 CHF	1 716	1 475	0,1	
Societe Generale	Finans	33 012	34,49 EUR	10 836	15 465	0,9	
StatoilHydro	Energi	71 834	126,00 NOK	10 815	11 227	0,9	
Telefonica de Espana	Telekom	98 646	15,11 EUR	14 185	17 787	1,1	
Telenor	Telekom	76 866	81,40 NOK	7 476	7 508	0,6	
Tesco	Dagligvaror	130 735	380,15 GBP	5 774	5 851	0,5	
TNT Post Groep	Industri	4 179	20,84 EUR	829	711	0,1	
Trigon Agri	Råvaror	93 735	5,70 SEK	534	892	0,0	
Unibail Rodamco	Finans	6 053	135,20 EUR	7 788	8 769	0,6	
Unilever	Dagligvaror	28 450	1 796,00 GBP	5 937	5 891	0,5	
Vestas Wind Systems	Industri	13 760	256,50 DKK	4 509	7 039	0,4	
William Morrison Supermarkets	Dagligvaror	126 960	264,80 GBP	3 906	4 016	0,3	
Yopak (Kon)	Industri	6 208	30,15 EUR	1 781	1 792	0,1	
Zurich Finl Services	Finans	7 236	239,00 CHF	12 395	11 405	1,0	
DAX Index Sep10	Termin	300	5 975,50 EUR	11	-	- 0,0	
DJ Euro STOXX 50 Index Sep10	Termin	-970	2 566,00 EUR	-65	-	- 0,0	
DJ Euro STOXX 50 Index Sep10	Termin	270	2 566,00 EUR	-50	-	- 0,0	
DJ STOXX 50 Index Sep10	Termin	-690	2 351,00 EUR	26	-	- 0,0	
STOXX Bank Sep10	Termin	-4 150	166,70 EUR	-115	-	- 0,0	
STOXX GD Sep10	Termin	-1 700	400,90 EUR	5	-	- 0,0	
STOXX GD Sep10	Termin	3 400	400,90 EUR	87	-	- 0,0	
JAPAN				56 468	55 796	4,6	6,4
Aeon Co	Dagligvaror	59 700	945,00 JPY	4 933	4 275	0,4	
Astellas Pharma	Hälsovård	32 700	2 990,00 JPY	8 550	8 837	0,7	
Chiyoda Corp	Industri	16 000	653,00 JPY	914	1 060	0,1	
Dainippon Pharmaceutical	Hälsovård	17 300	682,00 JPY	1 032	1 031	0,1	
Hitachi Construction Machine	Industri	10 700	1 656,00 JPY	1 549	1 633	0,1	
JTEKT Corp	Industri	19 000	833,00 JPY	1 384	1 655	0,1	
Kajima Corp	Industri	70 000	203,00 JPY	1 243	1 061	0,1	
KDDI Corp	Telekomm	197	424 500,00 JPY	7 313	7 246	0,6	
Mazda Motor	Sällanköpsvaror	148 000	210,00 JPY	2 718	3 094	0,2	
Nippon Sheet Glass Co	Industri	62 000	220,00 JPY	1 193	1 148	0,1	
Nippon Tele & Telecom Corp	Telekom	14 300	3 640,00 JPY	4 552	4 591	0,4	
Nippon Yusen K.K	Industri	92 000	327,00 JPY	2 631	2 316	0,2	
NTN Corp	Industri	36 000	368,00 JPY	1 158	1 233	0,1	
Orix Corp	Finans	4 590	6 500,00 JPY	2 609	2 976	0,2	
Seven & I Holdings Co Ltd	Dagligvaror	25 500	2 047,00 JPY	4 564	4 012	0,4	
Takeda Pharmaceutical Comp	Hälsovård	16 800	3 820,00 JPY	5 612	5 046	0,5	
Tokuyama Corp	Råvaror	30 000	394,00 JPY	1 034	1 264	0,1	
Toppan Printing	Industri	19 000	709,00 JPY	1 178	1 175	0,1	
Tosoh Corporation	Råvaror	50 000	232,00 JPY	1 014	970	0,1	
Toyota Tsusho	Industri	10 300	1 282,00 JPY	1 155	1 171	0,1	
NIKKEI 225 YEN (SGX) Sep10	Termin	-7 500	9 340,00 JPY	134	-	- 0,0	
NORDAMERIKA				368 650	372 985	29,7	33,3
Abercrombie & Fitch Company	Sällanköpsvaror	9 230	30,97 USD	2 215	1 992	0,2	
Adobe Systems	IT	15 206	26,94 USD	3 174	2 913	0,3	
Aetna Inc	Hälsovård	43 271	26,88 USD	9 013	9 947	0,7	
Agrium	Råvaror	5 859	51,94 CAD	2 228	2 308	0,2	
Alcoa Inc	Råvaror	92 520	10,47 USD	7 507	8 977	0,6	
American Eagle Outfitters	Sällanköpsvaror	20 208	11,78 USD	1 845	2 114	0,1	
Amerisourcebergen Corp	Hälsovård	27 762	31,84 USD	6 850	4 394	0,6	
Archer-Daniels-Midland Co	Dagligvaror	50 525	25,92 USD	10 149	11 149	0,8	
Avery Dennison Corp	Industri	9 790	32,78 USD	2 487	2 275	0,2	
Bank Of America Corp	Finans	145 118	14,71 USD	16 542	16 477	1,3	
Best Buy Co Inc	Sällanköpsvaror	35 342	34,32 USD	9 399	9 938	0,8	
Boston Scientific Corp	Hälsovård	129 766	5,86 USD	5 893	6 865	0,5	
Canadian National Railway	Industri	12 410	61,05 CAD	5 548	6 012	0,4	
Cardinal Health Inc	Hälsovård	34 993	33,87 USD	9 185	8 459	0,7	
ChevronTexaco Corp	Energi	18 379	68,49 USD	9 755	9 922	0,8	
Cisco Systems	IT	41 690	21,60 USD	6 978	6 857	0,6	
Corning	IT	40 465	16,32 USD	5 118	5 152	0,4	
Costco Wholesale Co	Dagligvaror	9 316	55,53 USD	4 009	3 648	0,3	
Coverity Health Care Inc	Hälsovård	14 277	17,84 USD	1 974	2 455	0,2	
Crescent Point Energy Corp	Råvaror	8 893	37,10 CAD	2 416	2 547	0,2	
CVS Corp	Dagligvaror	20 724	29,71 USD	4 771	5 141	0,4	
Dell	IT	38 906	12,42 USD	3 745	3 946	0,3	
Disho network Corp	Industri	20 805	18,47 USD	2 978	3 187	0,2	
Dow Chemical Co	Råvaror	17 693	24,69 USD	3 385	3 104	0,3	
Electronic Arts Inc	IT	25 971	14,65 USD	2 948	3 579	0,2	
Exxon Mobil Corp	Energi	11 899	57,01 USD	5 257	6 357	0,4	
First Quantum Minerals	Råvaror	1 315	54,50 CAD	525	784	0,0	
Gamestop Corp-Class A	Sällanköpsvaror	18 900	18,50 USD	2 710	3 412	0,2	
Genuine Parts Co	Sällanköpsvaror	15 747	40,01 USD	4 882	4 539	0,4	
Goldcorp	Råvaror	24 140	45,87 CAD	8 108	6 213	0,7	
Goodyear Tire & Rubber Co	Sällanköpsvaror	13 413	10,34 USD	1 075	1 255	0,1	
Hartford Financial Svcs Grp	Finans	16 260	22,41 USD	2 824	3 238	0,2	
Hewlett-Packard Co	IT	43 937	43,90 USD	14 947	14 693	1,2	

Not 1 Värdepapper	Bransch	Antal	Kurs Valuta	Marknads- värde (kSEK)	Anskaffnings- värde (kSEK)	Fond- vikt %	Index- vikt %
Imnet Mining Corp	Råvaror	2 651	41,97 CAD	815	1 236	0,1	
Intact Financial Corp	Finans	4 094	43,93 CAD	1 317	1 332	0,1	
Intel Corp	IT	23 074	19,82 USD	3 544	3 160	0,3	
J.C. Penney Co Inc	Sällanköpsvaror	19 704	21,93 USD	3 349	3 607	0,3	
KBR	Industri	11 357	20,65 USD	1 817	1 779	0,1	
Kroger Co	Dagligvaror	58 298	19,75 USD	8 922	8 962	0,7	
Las Vegas Sands Corp	Sällanköpsvaror	24 134	23,33 USD	4 363	3 205	0,4	
Lincoln National Corp	Finans	24 778	24,89 USD	4 779	4 676	0,4	
Lowe's Companies	Sällanköpsvaror	68 120	20,64 USD	10 895	11 926	0,9	
Manpower	Industri	7 069	43,38 USD	2 376	2 860	0,2	
Marathon Oil Corp	Energi	18 111	31,61 USD	4 436	4 285	0,4	
Mcgraw-Hill Inc	Sällanköpsvaror	32 948	29,04 USD	7 415	7 832	0,6	
Memic Electronic Materials	IT	25 363	10,10 USD	1 985	2 805	0,2	
Microsoft Corp	IT	63 327	23,47 USD	11 518	12 091	0,9	
Motorola Inc	IT	236 629	6,79 USD	12 451	12 529	1,0	
Murphy Oil Corp	Energi	16 797	50,18 USD	6 532	6 373	0,5	
Nvidia Corp	IT	50 082	10,57 USD	4 101	5 021	0,3	
Qualcomm	IT	17 039	33,24 USD	4 389	4 801	0,4	
Rr Donnelley & Sons Co	Industri	20 550	16,44 USD	2 618	3 146	0,2	
Safeway Inc	Dagligvaror	36 505	19,68 USD	5 567	5 792	0,4	
Smith International Inc	Energi	16 224	38,33 USD	4 819	3 543	0,4	
Staples Inc	Sällanköpsvaror	78 486	19,29 USD	11 732	13 659	0,9	
Sunoco Inc	Energi	11 431	35,54 USD	3 148	2 343	0,3	
Sysco Corp	Dagligvaror	27 741	28,85 USD	6 202	5 389	0,5	
Target Corp	Sällanköpsvaror	14 304	49,73 USD	5 512	4 512	0,4	
Texas Instruments	IT	66 747	23,89 USD	12 357	12 007	1,0	
Toronto Dominion Bank	Finans	2 468	68,59 CAD	1 240	1 026	0,1	
Total System Services	IT	16 742	13,66 USD	1 772	1 700	0,1	
United States Steel Corp	Råvaror	12 008	39,72 USD	3 696	3 940	0,3	
Valero Energy Corp	Energi	49 348	18,11 USD	6 925	6 427	0,6	
Verizon Communications	Telekom	38 636	28,35 USD	8 488	9 001	0,7	
Western Union Co	IT	56 071	15,06 USD	6 544	7 467	0,5	
Wynn Resorts Ltd	Sällanköpsvaror	6 279	80,13 USD	3 899	3 017	0,3	
Xerox Corp	IT	58 002	8,24 USD	3 704	3 076	0,3	
Zimmer Holdings Inc	Hälsovård	11 824	54,58 USD	5 001	4 612	0,4	
Nasdaq 100 E-Mini Index Sep10	Termin	460	1 770,50 USD	25	-	- 0,0	
S&P 500 Mini Index Sep10	Termin	-1 500	1 039,00 USD	-43	-	- 0,0	
SVERIGE				327 089	347 428	26,4	29,9
ABB SDB	Industri	41 694	136,40 SEK	5 687	5 877	0,5	
Alfa Laval AB	Industri	16 843	101,30 SEK	1 706	1 635	0,1	
Arise Power	Industri	215 052	47,50 SEK	10 215	11 279	0,8	
AstraZeneca SDB	Hälsovård	9 196	368,50 SEK	3 389	3 050	0,3	
Atlas Copco, B	Industri	54 026	102,90 SEK	5 559	4 659	0,4	
Bioinvt Intl	Hälsovård	34 999	30,10 SEK	1 053	1 102	0,1	
Black Earth Farming SDB	Råvaror	189 055	21,10 SEK	3 989	4 708	0,3	
Boliden	Råvaror	34 793	87,15 SEK	3 032	3 863	0,2	
Electrolux, B	Sällanköpsvaror	11 661	177,10 SEK	2 065	1 983	0,2	
Eniro	Sällanköpsvaror	740 534	7,55 SEK	5 591	13 756	0,5	
Ericsson LM, B	IT	164 737	87,60 SEK	14 431	13 275	1,2	
Hennes & Mauritz, B	Sällanköpsvaror	86 131	214,20 SEK	18 449	20 240	1,5	
Intrum Justitia	Finans	501 853	76,25 SEK	38 266	42 674	3,1	
Investor, A	Finans	85 653	121,30 SEK	10 390	10 900	0,8	
Lundin Petroleum AB	Energi	49 016	34,51 SEK	1 692	1 927	0,1	
Meda, A	Hälsovård	70 011	56,70 SEK	3 970	4 201	0,3	
Medivir, B	Hälsovård	156 376	97,25 SEK	15 208	15 385	1,2	
Niscayah Group	Industri	723 343	10,90 SEK	7 884	10 142	0,6	
Nordea Bank AB	Finans	218 916	64,55 SEK	14 131	14 682	1,1	
Orexo	Hälsovård	69 631	40,60 SEK	2 827	2 703	0,2	
PA Resources BTA 1006	Energi	4 805 751	5,55 SEK	26 672	19 386	2,2	
Petrograd AB	Energi	56 100 000	0,13 SEK	7 293	9 317	0,6	
Saab, B	Industri	71 268	89,45 SEK	6 375	6 938	0,5	
Sandvik	Industri	46 797	95,45 SEK	4 467	4 920	0,4	
SAS	Industri	63 752	24,80 SEK	1 581	1 281	0,1	
SCA, B	Råvaror	63 265	92,40 SEK	5 846	6 186	0,5	
SEB, A	Finans	207 089	41,55 SEK	8 605	8 405	0,7	
Securitas, B	Industri	353 891	71,10 SEK	25 162	25 064	2,0	
Skanska, B	Industri	17 473	112,80 SEK	1 971	2 134	0,2	
SKF, B	Industri	11 593	140,00 SEK	1 623	1 317	0,1	

forts Pension 2035

Not 2 Förändring av fondförmögenhet (kSEK)	2010-06-30	2009-06-30
Fondförm. vid årets början	1 239 895	785 271
Andelsutgivning	112 595	140 212
Andelsinlösen	-32 582	-24 306
Resultat efter skatt	-53 227	139 422
Utdelat till andelsägarna	-27 511	-36 959
Fondförmögenhet	1 239 169	1 003 639

Not 3 Värdeförändring på aktier m m (kSEK)	2010	2009
Realisationsvinst	202 362	118 788
Realisationsförlust	-151 715	-196 854
Orealiserade värdeförändringar	-122 082	203 258
Värdeförändring på aktier m m	-71 435	125 192

Not 4 Övriga kostnader (kSEK)	2010	2009
Bankkostnader	-2	-2
Övriga kostnader	0	0
Övriga kostnader	-2	-2

Not 5 Indexterminer - Exponering 2010-06-30 (kSEK)

Valuta	Namn	Köpt/Sålt	Antal Nominellt	Marknadsvärde underliggande (kSEK)	% av fond- förmögenhet
EUR	DAX Index Sep10	Köpt	300	17 060	1,4
EUR	DJ Euro STOXX 50 Index Sep10	Köpt	270	6 594	0,5
EUR	DJ Euro STOXX 50 Index Sep10	Sålt	970	23 688	1,9
EUR	DJ STOXX 50 Index Sep10	Sålt	690	15 438	1,2
EUR	STOXX Bank Sep10	Sålt	4 150	6 584	0,5
EUR	STOXX GD Sep10	Köpt	3 400	12 972	1,1
EUR	STOXX GD Sep10	Sålt	1 700	6 486	0,5
JPY	NIKKEI 225 YEN (SGX) Sep10	Sålt	7 500	6 125	0,5
SEK	OMXS30 Index Jul10	Köpt	62 600	62 678	5,1
USD	Nasdaq 100 E-Mini Index Sep10	Köpt	460	6 311	0,5
USD	S&P 500 Mini Index Sep10	Sålt	1 500	12 077	1,0

Not 6 Sammanställning emittenter	% av fondförmögenheten
AstraZeneca	1,5
Swedbank fd. Föreningsparbanken, Stockholm	0,5
Volvo	0,6

Ordförande och Verkställande direktör för Länsförsäkringar Fondförvaltning AB (publ), org nr 556364-2783 avlämnar halvårsredogörelse för Länsförsäkringar Pension 2035, org nr 504400-8257.

Stockholm den 27 augusti 2010

Mats Ericsson
Ordförande

Eva Gottfridsdotter-Nilsson
Verkställande direktör

Denna delårsrapport har inte varit föremål för särskild granskning av revisorerna.

AVKASTNING 2010

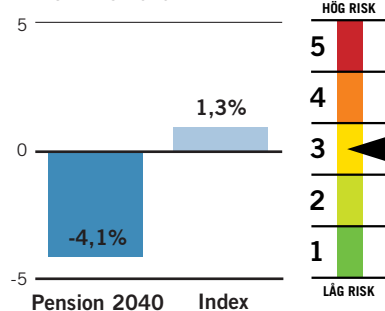

FONDFAKTA

Startdatum	2000-07-03
Startkurs	100 kr
Utdelning kr/andel	1,44 kr
Utdelningsdatum	2010-03-05
Förvaltningsavgift*	0,45% - 0,47%
Inköpsavgift	0%
Försäljningsavgift	0%
Omsättningshastighet, ggr	1,77
Transaktionskostnad	0,09%
	1 696 kSEK
TER	0,61%
Förvaltningsavgift i kr vid:	
10 000 kr engångsinsättning	49,92 kr
100 kr löpande sparande	3,07 kr
Omsättning via	
närstående institut i %	0,28%
PPM-nr	635 623

* Kostnaden för förvaring medräknas i förvaltningsavgiften. Förvaringskostnaden kan inte anges på förhand av fondbolaget utan kan endast uppskattas. Fondens förvaltningsavgift redovisas därför inom ett uppskattat intervall.

Ansvarig förvaltare

Björn Jonsson, Alfred Berg

Placeringsriktning

Pension 2040 är en generationsfond. Tills det är tio år kvar till pension placerar fonden endast i aktier. Därefter minskas aktiedelen successivt och vid pension är hälften placerat i räntepapper. Jämförelseindex består av 30 procent NASDAQ OMX Stockholm ABs index SBX, 10 procent Morgan Stanley Emergin Markets Free Index, 60 procent Morgan Stanley världsindex (exklusive Sverige).

Handel med optioner och terminer

Fonden har tillstånd att handla med optioner, terminer och swapavtal. Någon sådan handel har dock inte förekommit under året.

FONDENS TIO STÖRSTA INNEHAV

Största innehav	(kSEK)	% av fonden
LF Tillväxtmarknadsfond	96 138	10,3
Intrum Justitia	29 056	3,1
PA Resources BTA 1006	20 247	2,2
Securitas, B	19 122	2,0
Unibet Group Plc SDB	18 014	1,9
Hennes & Mauritz, B	14 004	1,5
BHP Billiton	12 639	1,3
Bank Of America Corp	12 488	1,3
Medivir, B	11 528	1,2
GlaxoSmithkline	11 407	1,2

Blandad börsutveckling under första halvåret

Under 2009 skedde en stabilisering av den globala ekonomin. Men under första halvåret 2010 kom både positiva och negativa nyheter, vilket resulterade i att aktiemarknaderna svängde kraftigt i värde.

FÖRVALTNINGSBERÄTTELSE

På den positiva sidan räknas bland annat statistik som visade att stabiliseringen av den globala ekonomin fortsatte. Även den privata efterfrågan förbättrades. På den negativa sidan har skuldsättningen bland främst de sydeuropeiska länderna inverkat negativt.

Förvaltarens huvudscenario för det första halvåret har främst byggt på en fortsatt stabilisering av konjunkturen. På regionnivå var förvaltaren positivt inställd till tillväxtmarknader under inledningen av året, en övervikt som sedan minskades eftersom den ekonomiska tillväxten på dessa marknader förväntades avta. Förvaltaren har även varit positivt inställd till aktiemarknaderna i Sverige och USA. I Europa har fonden haft övervikt mot Tyskland eftersom en svag euro är positivt för tyska exportbolag. Fonden har även haft övervikt i IT och industri och varit underviktad i banksektorn.

Blandad börsutveckling

Fonden minskade i värde fram till mitten av februari. Därefter följde en bra period och fonden steg avsevärt i värde fram till maj då de stora globala fallen i aktiemarknaderna tog vid. När aktiemarknaderna åter vände nedåt i slutet av juni bidrog det till att fonden minskade

i värde med 4,1 procent under första halvåret. Under första halvåret steg fondens jämförelseindex med 1,3 procent. Att index gick bättre berodde främst på att fondens placeringar i svenska och globala aktier utvecklades sämre än förväntat. PA Resources, Unibet är exempel på bolag som missgynnade fondens avkastning. Fondens placering i kontanthandlingsföretaget Loomis gynade fondens avkastning vilket även placeringen i bioteknikföretaget Biovitrum gjorde.

Strategi

Vid halvårsskiftet hade fonden övervikt mot Tillväxtmarknader Europa och Sverige. Anledningen var att förvaltaren ansåg att företagsvinster för årets andra kvartal kommer att vara goda. Förvaltaren planerar att ha övervikt mot den europeiska industri-sektorn och undervikt mot banksektorn.

Förvaltaren bedömer att aktiemarknaderna kommer att präglas av relativt kraftiga kursrörelser framöver. Denna volatilitet uppkommer som en följd av att uppgången i den globala industrikonjunkturen mattas av något i kombination med problemen med skuldsättningen i Europa. Centralbankerna förväntas dock att fortsätta stimulera ekonomierna, vilket är positivt för aktiemarknaderna.

FONDENS FÖRDELNING PÅ MARKNADER (%)

Index anges inom parentes

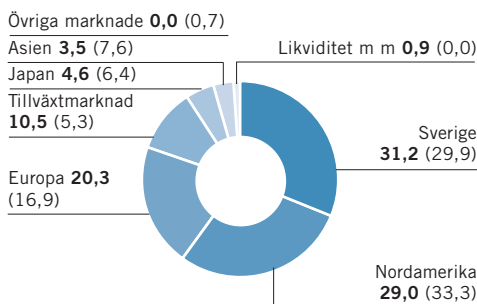

FONDENS FÖRDELNING PÅ BRANSCHER (%)

Index anges inom parentes

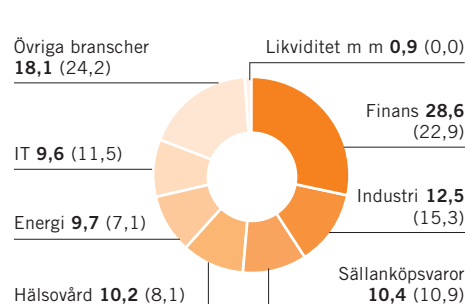

AVKASTNING OCH RISK

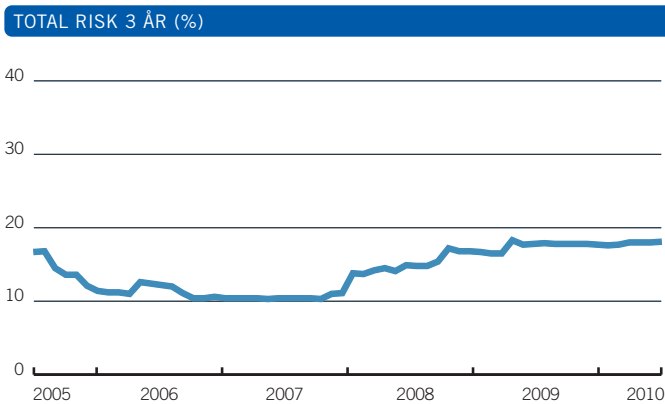
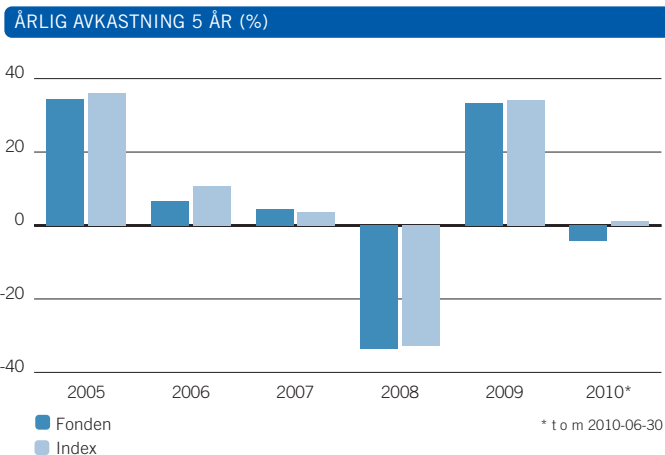

AVKASTNING & RISK (%)

	1 år	3 år	5 år
Avkastning fond	10,0	-20,3	8,4
Avkastning index	18,2	-14,9	21,4
Volatilitet fond	11,8	18,1	15,9
Volatilitet index	11,0	17,2	15,0
Aktiv risk	2,9	3,8	3,2

STÖRSTA BRUTTOKÖP SENASTE 12 MÅNADERNA

	Antal	Belopp (kSEK)	% av totala köp
Nokia	789 569	76 817	4,5
Nordea Bank AB	896 842	62 466	3,7
Securitas, B	796 277	56 532	3,3
Ericsson LM, B	742 623	55 443	3,3
Hennes & Mauritz, B	142 271	52 646	3,1
AstraZeneca SDB	161 904	52 224	3,1
TeliaSonera	1 047 889	51 336	3,0
Intrum Justitia	567 897	48 807	2,9
Unibet Group Plc SDB	193 361	36 425	2,2
Loomis B	391 986	28 830	1,7

STÖRSTA BRUTTOFÖRSÄLJNINGAR SENASTE 12 MÅNADERNA

	Antal	Belopp (kSEK)	% av totala försälj.
Nokia	829 129	82 188	5,2
AstraZeneca SDB	218 407	72 091	4,6
Ericsson LM, B	880 948	65 819	4,2
Nordea Bank AB	911 430	64 511	4,1
Securitas, B	836 437	60 653	3,8
TeliaSonera	1 076 666	52 343	3,3
Hennes & Mauritz, B	119 021	51 181	3,2
Loomis B	448 188	37 650	2,4
LF Tillväxtmarknadsfond	120 935	28 564	1,8
TietoEnator SDB	209 410	28 526	1,8

HISTORIK SENASTE 5 ÅREN

	2006-12-31	2007-12-31	2008-12-31	2009-12-31	2010-06-30
Utdelning kr/andel	1,22	1,74	2,26	2,29	1,44
Utdelningsdatum	2006-03-17	2007-03-23	2008-03-14	2009-03-27	2010-03-05
Andelsvärde	79,89	81,80	52,54	66,97	62,86
Antal utelöpande andelar	8 097 541	9 021 513	10 939 445	13 956 221	14 912 347
Fondförmögenhet mkr	647	738	575	935	937
Avkastning %	6,7	4,5	-33,6	33,3	-4,1
Avkastning index %	10,7	3,7	-32,7	34,2	1,3

RESULTAT- OCH BALANSRÄKNING

I denna halvårsredogörelse redovisas alla belopp i kSEK varför avrundningsdifferenser kan förekomma.

RESULTATRÄKNING (kSEK)

	2010	2009
Värdetförändring på aktier m m (not 3)	-55 320	92 201
Ränteintäkter	-4	71
Utdelningar	17 956	13 466
Valutavinstern och -förluster, netto	-397	-595
Summa intäkter	-37 764	105 144
Ersättning till fondbolaget	-1 946	-1 275
Ersättning till förvaringsinstitutet	-87	-39
Courtago m m	-1 696	-1 144
Övriga kostnader (not 4)	-2	-1
Summa kostnader	-3 731	-2 458
Resultat före skatt	-41 495	102 685
Skatt	-	-
Resultat efter skatt	-41 495	102 685

BALANSRÄKNING (kSEK)

	2010-06-30	2009-06-30
Värdepapper (not 1) (not 5)	904 036	724 564
Bank och övriga likvida medel	34 668	25 785
Upplöpna intäkter	0	2
Övriga fordringar	3 968	692
Summa tillgångar	942 672	751 043
Upplöpen ersättning till fondbolag och förvaringsinstitut	-331	-260
Övriga skulder	-4 994	-5 640
Summa skulder	-5 325	-5 900
Fondförmögenhet (not 2)	937 348	745 143
Poster inom linjen		
Ställda säkerheter för derivat	-	-
Erhållna säkerheter för derivat	-	-

FONDENS INNEHAV, 2010-06-30

INNEHAV (kSEK)

Not 1	Värdepapper	Bransch	Antal	Kurs Valuta	Marknadsvärde (kSEK)	Anskaffningsvärde (kSEK)	Fondvikt %	Indexvikt %
ASIEN					32 921	31 230	3,5	7,6
BHP Billiton	Råvaror	51 146	37,65	AUD	12 639	11 399	1,3	
DBS Group	Finans	99 000	13,68	SGD	7 512	7 425	0,8	
Oversea-Chinese Banking Corp	Finans	64 000	8,87	SGD	3 149	2 713	0,3	
Singapore Airlines	Industri	13 000	14,60	SGD	1 053	1 044	0,1	
United Overseas Bank	Finans	40 000	19,62	SGD	4 353	3 957	0,5	
Westpac Banking	Finans	18 729	21,23	AUD	2 610	3 103	0,3	
Woodside Petroleum	Energi	3 487	41,84	AUD	958	862	0,1	
Worley Parsons Ltd	Energi	4 446	22,21	AUD	648	727	0,1	
EUROPA					201 581	224 357	21,5	16,9
Adecco	Industri	1 514	52,05	CHF	565	582	0,1	
Alstom	Industri	12 347	37,50	EUR	4 406	4 800	0,5	
AP Moller-Maersk B	Industri	68	48 250,00	DKK	4 192	3 799	0,4	
AstraZeneca	Hälsovård	30 572	3 168,50	GBP	11 255	9 679	1,2	
Autos Trade SPA 1	Industri	17 697	14,47	EUR	2 437	2 978	0,3	
AXA	Finans	65 322	12,69	EUR	7 886	10 535	0,8	
Barclays	Finans	106 880	273,60	GBP	3 398	3 991	0,4	
BASF	Råvaror	15 525	45,04	EUR	6 655	6 041	0,7	
BHP Billiton GB	Råvaror	17 899	1 759,50	GBP	3 659	3 964	0,4	
BP Plc Amoco	Energi	214 092	320,61	GBP	7 975	12 633	0,9	
Coloplast A/S	Hälsovård	960	609,00	DKK	747	764	0,1	
Credit Agricole	Finans	64 660	8,63	EUR	5 308	6 925	0,6	
Deutsche Telekom	Telekom	57 513	9,76	EUR	5 340	5 518	0,6	
E ON AG	Kraft	23 039	22,15	EUR	4 857	7 840	0,5	
ENI	Energi	27 680	15,17	EUR	3 996	4 776	0,4	
GlaxoSmithkline	Hälsovård	86 126	1 140,00	GBP	11 407	12 412	1,2	
HSBC Holdings	Finans	125 416	617,60	GBP	8 999	8 678	1,0	
Lafarge (France)	Råvaror	4 097	44,84	EUR	1 748	2 373	0,2	

forts nästa sida

LÄNSFÖRSÄKRINGAR PENSION 2040

forts Pension 2040

Not 1 Värdepapper	Bransch	Antal	Kurs Valuta	Marknads- värde (kSEK)	Anskaffnings- värde (kSEK)	Fond- vikt %	Index- vikt %
Mapfre	Finans	44 676	2,25 EUR	955	1 093	0,1	
Metro AG	Dagligvaror	8 209	41,99 EUR	3 280	3 325	0,3	
Muenchener Ruckversicherung	Finans	8 140	103,00 EUR	7 979	8 800	0,9	
Novo Nordisk	Hälsövård	15 457	493,50 DKK	9 746	7 378	1,0	
Rarfeisen Int'l Bank	Finans	1 881	31,33 EUR	561	662	0,1	
Reckitt Benckiser	Dagligvaror	8 289	3 122,00 GBP	3 007	2 953	0,3	
Rhein-Westfalen El-Werk	Kraft	5 321	53,74 EUR	2 721	3 296	0,3	
Royal Dutch Shell B	Energi	16 766	1 636,50 GBP	3 188	3 253	0,3	
Saint-Gobain	Industri	14 524	30,86 EUR	4 266	5 115	0,5	
Salzgitter	Råvaror	2 952	49,09 EUR	1 379	1 938	0,1	
Sanofi-Aventis	Hälsövård	4 312	49,13 EUR	2 016	2 013	0,2	
SGS Surveillance	Industri	118	1 460,00 CHF	1 235	1 061	0,1	
Societe Generale	Finans	24 978	34,49 EUR	8 199	11 703	0,9	
Statohydro	Energi	55 738	126,00 NOK	8 392	8 696	0,9	
Telefonica de Espana	Telekomm	74 567	15,11 EUR	10 723	13 473	1,1	
Telenor	Telekom	59 087	81,40 NOK	5 747	5 776	0,6	
Tesco	Dagligvaror	105 429	380,15 GBP	4 657	4 570	0,5	
TNT Post Groep	Industri	3 271	20,84 EUR	649	531	0,1	
Trigon Agri	Råvaror	69 551	5,70 SEK	396	662	0,0	
Unibail Rodamco	Finans	4 575	135,20 EUR	5 887	6 626	0,6	
Unilever	Dagligvaror	21 527	1 796,00 GBP	4 492	4 462	0,5	
Vestas Wind Systems	Industri	11 237	256,50 DKK	3 682	5 698	0,4	
William Morrison Supermarkets	Dagligvaror	98 271	264,80 GBP	3 023	3 124	0,3	
Vopak (Kon)	Industri	4 488	30,15 EUR	1 288	1 293	0,1	
Zürich Finl Services	Finans	5 463	239,00 CHF	9 358	8 570	1,0	
DAX Index Sep10	Termin	225	5 975,50 EUR	9	-	0,0	
DJ Euro STOXX 50 Index Sep10	Termin	-720	2 566,00 EUR	-48	-	0,0	
DJ Euro STOXX 50 Index Sep10	Termin	200	2 566,00 EUR	-37	-	0,0	
DJ STOXX 50 Index Sep10	Termin	-520	2 351,00 EUR	20	-	0,0	
STOXX Bank Sep10	Termin	-3 100	166,70 EUR	-86	-	0,0	
STOXX GD Sep10	Termin	-1 300	400,90 EUR	4	-	0,0	
STOXX GD Sep10	Termin	2 550	400,90 EUR	66	-	0,0	
JAPAN				42 967	42 581	4,6	6,4
Aeon Co	Dagligvaror	43 900	945,00 JPY	3 628	3 225	0,4	
Astellas Pharma	Hälsövård	24 700	2 990,00 JPY	6 458	6 678	0,7	
Chiyoda Corp	Industri	12 000	653,00 JPY	685	795	0,1	
Dainippon Pharmaceutical	Hälsövård	13 100	682,00 JPY	781	781	0,1	
Hitachi Construction Machine	Industri	8 100	1 656,00 JPY	1 173	1 236	0,1	
JTEKT Corp	Industri	14 400	833,00 JPY	1 049	1 254	0,1	
Kajima Corp	Industri	53 000	203,00 JPY	941	803	0,1	
KDDI Corp	Telekom	143 424	500,00 JPY	5 308	5 260	0,6	
Mazda Motor	Sällanköpsvaror	112 000	210,00 JPY	2 057	2 341	0,2	
Nippon Sheet Glass Co	Industri	51 000	220,00 JPY	981	1 005	0,1	
Nippon Tele & Telecom Corp	Telekom	11 900	3 640,00 JPY	3 788	3 813	0,4	
Nippon Yusen K.K	Industri	74 000	327,00 JPY	2 116	1 865	0,2	
NTN Corp	Industri	28 000	368,00 JPY	901	959	0,1	
Orix Corp	Finans	3 470	6 500,00 JPY	1 972	2 250	0,2	
Seven & I Holdings Co Ltd	Dagligvaror	19 300	2 047,00 JPY	3 455	3 306	0,4	
Takeda Pharmaceutical Comp	Hälsövård	12 700	3 820,00 JPY	4 242	3 979	0,5	
Tokuyama Corp	Råvaror	22 000	394,00 JPY	758	927	0,1	
Toppan Printing	Industri	15 000	709,00 JPY	930	928	0,1	
Tosoh Corporation	Råvaror	38 000	232,00 JPY	771	737	0,1	
Toyota Tsusho	Industri	7 800	1 282,00 JPY	874	887	0,1	
NIKKEI 225 YEN (SGX) Sep10	Termin	-5 500	9 340,00 JPY	99	-	0,0	
NORDAMERIKA				279 560	283 350	29,8	33,3
Abercrombie & Fitch Company	Sällanköpsvaror	7 134	30,97 USD	1 712	1 544	0,2	
Adobe Systems	IT	11 479	26,94 USD	2 396	2 276	0,3	
Aetna Inc	Hälsövård	32 666	26,88 USD	6 804	7 509	0,7	
Agrium	Råvaror	4 423	51,94 CAD	1 682	1 747	0,2	
Alcoa Inc	Råvaror	69 936	10,47 USD	5 674	6 786	0,6	
American Eagle Outfitters	Sällanköpsvaror	15 291	11,78 USD	1 396	1 600	0,1	
Amerisourcebergen Corp	Hälsövård	20 949	31,84 USD	5 169	3 387	0,6	
Archer-Daniels-Midland Co	Dagligvaror	37 492	25,92 USD	7 531	8 242	0,8	
Avery Dennison Corp	Industri	7 387	32,78 USD	1 876	1 716	0,2	
Bank Of America Corp	Finans	109 551	14,71 USD	12 488	12 338	1,3	
Best Buy Co Inc	Sällanköpsvaror	27 390	34,32 USD	7 285	7 677	0,8	
Boston Scientific Corp	Hälsövård	98 188	5,86 USD	4 459	5 195	0,5	
Canadian National Railway	Industri	9 390	61,05 CAD	4 198	4 549	0,4	
Cardinal Health Inc	Hälsövård	26 405	33,87 USD	6 930	6 385	0,7	
ChevronTexaco Corp	Energi	13 875	68,49 USD	7 364	7 523	0,8	
Cisco Systems	IT	32 881	21,60 USD	5 504	5 370	0,6	
Corning	IT	32 393	16,32 USD	4 097	4 193	0,4	
Costco Wholesale Co	Dagligvaror	7 328	55,53 USD	3 153	2 885	0,3	
Coventry Health Care Inc	Hälsövård	10 774	17,84 USD	1 489	1 852	0,2	
Crescent Point Energy Corp	Råvaror	6 713	37,10 CAD	1 824	1 922	0,2	
CVS Corp	Dagligvaror	17 496	29,71 USD	4 028	4 311	0,4	
Dell	IT	28 897	12,42 USD	2 781	2 810	0,3	
Disho network Corp	Industri	15 706	18,47 USD	2 248	2 406	0,2	
Dow Chemical Co	Råvaror	13 356	24,69 USD	2 555	2 342	0,3	
Electronic Arts Inc	IT	22 257	14,65 USD	2 527	3 000	0,3	
Exxon Mobil Corp	Energi	7 923	57,01 USD	3 500	4 292	0,4	
First Quantum Minerals	Råvaror	992	54,50 CAD	396	592	0,0	
Gamestop Corp-Class A	Sällanköpsvaror	14 196	18,50 USD	2 035	2 627	0,2	
Genuine Parts Co	Sällanköpsvaror	11 915	40,01 USD	3 694	3 440	0,4	
Goldcorp	Råvaror	18 223	45,87 CAD	6 121	4 743	0,7	
Goodyear Tire & Rubber Co	Sällanköpsvaror	10 149	10,34 USD	813	950	0,1	
Hartford Financial Svcs Grp	Finans	12 291	22,41 USD	2 134	2 448	0,2	
Hewlett-Packard Co	IT	33 245	43,90 USD	11 310	10 996	1,2	

Not 1 Värdepapper	Bransch	Antal	Kurs Valuta	Marknads- värde (kSEK)	Anskaffnings- värde (kSEK)	Fond- vikt %	Index- vikt %
Imnet Mining Corp	Råvaror	2 323	41,97 CAD	714	1 083	0,1	
Intact Financial Corp	Finans	3 091	43,93 CAD	994	1 006	0,1	
Intel Corp	IT	18 803	19,82 USD	2 888	2 558	0,3	
J.C. Penney Co Inc	Sällanköpsvaror	16 741	21,93 USD	2 845	3 145	0,3	
KBR	Industri	6 206	20,65 USD	993	909	0,1	
Kroger Co	Dagligvaror	44 067	19,75 USD	6 744	6 797	0,7	
Las Vegas Sands Corp	Sällanköpsvaror	20 379	23,33 USD	3 684	2 712	0,4	
Lincoln National Corp	Finans	18 705	24,89 USD	3 608	3 572	0,4	
Lowe's Companies	Sällanköpsvaror	51 425	20,64 USD	8 225	9 062	0,9	
Manpower	Industri	5 858	43,38 USD	1 969	2 370	0,2	
Marathon Oil Corp	Energi	14 045	31,61 USD	3 440	3 320	0,4	
Mcgraw-Hill Inc	Sällanköpsvaror	24 930	29,04 USD	5 610	5 926	0,6	
Memc Electronic Materials	IT	19 352	10,10 USD	1 515	2 312	0,2	
Microsoft Corp	IT	47 806	23,47 USD	8 695	8 938	0,9	
Motorola Inc	IT	178 867	6,79 USD	9 412	9 470	1,0	
Murphy Oil Corp	Energi	11 883	50,18 USD	4 621	4 496	0,5	
Nvidia Corp	IT	30 070	10,57 USD	2 463	3 015	0,3	
Qualcomm	IT	14 665	33,24 USD	3 778	4 169	0,4	
Rr Donnelley & Sons Co	Industri	15 534	16,44 USD	1 979	2 378	0,2	
Safeway Inc	Dagligvaror	27 521	19,68 USD	4 197	4 430	0,4	
Smith International Inc	Energi	12 276	38,33 USD	3 646	2 646	0,4	
Staples Inc	Sällanköpsvaror	59 387	19,29 USD	8 877	10 335	0,9	
Sunoco Inc	Energi	7 825	35,54 USD	2 155	1 604	0,2	
Sysco Corp	Dagligvaror	20 942	28,85 USD	4 682	4 207	0,5	
Target Corp	Sällanköpsvaror	10 823	49,73 USD	4 171	3 622	0,4	
Texas Instruments	IT	51 955	23,89 USD	9 618	9 357	1,0	
Toronto Dominion Bank	Finans	1 867	68,59 CAD	938	782	0,1	
Total System Services	IT	11 421	13,66 USD	1 209	1 229	0,1	
United States Steel Corp	Råvaror	9 351	39,72 USD	2 878	3 081	0,3	
Valero Energy Corp	Energi	37 339	18,11 USD	5 240	4 864	0,6	
Verizon Communications	Telekom	29 167	28,35 USD	6 408	6 795	0,7	
Western Union Co	IT	42 329	15,06 USD	4 940	5 638	0,5	
Wynn Resorts Ltd	Sällanköpsvaror	4 747	80,13 USD	2 948	2 281	0,3	
Xerox Corp	IT	39 699	8,24 USD	2 535	2 101	0,3	
Zimmer Holdings Inc	Hälsövård	8 926	54,58 USD	3 775	3 487	0,4	
Nasdaq 100 E-Mini Index Sep10	Termin	340	1 770,50 USD	18	-	0,0	
S&P 500 Mini Index Sep10	Termin	-1 000	1 039,00 USD	-29	-	0,0	
SVERIGE				248 153	263 690	26,5	29,9
ABB SDB	Industri	31 675	136,40 SEK	4 320	4 464	0,5	
Alfa Laval AB	Industri	12 776	101,30 SEK	1 294	1 240	0,1	
Arise Power	Industri	163 142	47,50 SEK	7 749	8 554	0,8	
AstraZeneca SDB	Hälsövård	6 984	368,50 SEK	2 574	2 316	0,3	
Atlas Copco, B	Industri	40 876	102,90 SEK	4 206	3 545	0,4	
Bioinvent Intl	Hälsövård	26 558	30,10 SEK	799	837	0,1	
Black Earth Farming SDB	Råvaror	143 540	21,10 SEK	3 027	3 567	0,3	
Boliden	Råvaror	26 345	87,15 SEK	2 296	2 925	0,2	
Electrolux, B	Sällanköpsvaror	8 844	177,10 SEK	1 566	1 504	0,2	
Eniro	Sällanköpsvaror	561 828	7,55 SEK	4 242	10 432	0,5	
Ericsson LM, B	IT	125 038	87,60 SEK	10 953	10 076	1,2	
Hennes & Mauritz, B	Sällanköpsvaror	65 380	214,20 SEK	14 004	15 365	1,5	
Intrum Justitia	Finans	381 062	76,25 SEK	29 056	32 420	3,1	
Investor, A	Finans	64 928	121,30 SEK	7 876	8 268	0,8	
Lundin Petroleum AB	Energi	37 187	34,51 SEK	1 283	1 462	0,1	
Meda, A	Hälsövård	53 130	56,70 SEK	3 012	3 188	0,3	
Medivir, B	Hälsövård	118 544	97,25 SEK	11 528	11 663	1,2	
Niscayah Group	Industri	549 056	10,90 SEK	5 985	7 717	0,6	
Nordea Bank AB	Finans	166 313	64,55 SEK	10 736	11 154	1,1	
Oreox	Hälsövård	52 659	40,60 SEK	2 138	2 043	0,2	
PA Resources BTA 1006	Energi	3 648 058	5,55 SEK	20 247	14 715	2,2	
Petrograd Group	Energi	42 500 000	0,13 SEK	5 525	7 055	0,6	
Saab, B	Industri	54 076	89,45 SEK	4 837	5 264	0,5	
Sandvik	Industri	35 445	95,45 SEK	3 383	3 726	0,4	
SAS	Industri	48 264	24,80 SEK	1 197	970	0,1	
SCA, B	Råvaror	47 908	92,40 SEK	4 427	4 685	0,5	
SEB, A	Finans	157 110	41,55 SEK	6 528	6 378	0,7	
Securitas, B	Industri	268 939	71,10 SEK	19 122	19 047	2,0	
Skanska, B	Industri	13 226	112,80 SEK	1 492	1 616	0,2	
SKF, B	Industri	8 776	140,00 SEK	1 229	997	0,1	
Swedbank	Finans	16 544	71,85 SEK	1 189	1 045	0,1	
Swedbank Preferensaktie	Finans	41 496	73,65				

forts Pension 2040

Not 2 Förändring av fondförmögenhet (kSEK)	2010-06-30	2009-06-30
Fondförm. vid årets början	934 619	574 804
Andelsutgivning	89 578	111 798
Andelsinlösen	-25 061	-18 145
Resultat efter skatt	-41 495	102 685
Utdelat till andelsägarna	-20 293	-26 000
Fondförmögenhet	937 348	745 143

Not 3 Värdeförändring på aktier m m (kSEK)	2010	2009
Realisationsvinst	150 677	86 632
Realisationsförlust	-113 593	-142 077
Orealiserade värdeförändringar	-92 404	147 646
Värdeförändring på aktier m m	-55 320	92 201

Not 4 Övriga kostnader (kSEK)	2010	2009
Bankkostnader	-2	-1
Övriga kostnader	0	0
Övriga kostnader	-2	-1

Not 5 Indexterminer - Exponering 2010-06-30 (kSEK)

Valuta	Namn	Köpt/Sålt	Antal Nominellt	Marknadsvärde underliggande (kSEK)	% av fond- förmögenhet
EUR	DAX Index Sep10	Köpt	225	12 795	1,4
EUR	DJ Euro STOXX 50 Index Sep10	Köpt	200	4 884	0,5
EUR	DJ Euro STOXX 50 Index Sep10	Sålt	720	17 583	1,9
EUR	DJ STOXX 50 Index Sep10	Sålt	520	11 635	1,2
EUR	STOXX Bank Sep10	Sålt	3 100	4 918	0,5
EUR	STOXX GD Sep10	Köpt	2 550	9 729	1,0
EUR	STOXX GD Sep10	Sålt	1 300	4 960	0,5
JPY	NIKKEI 225 YEN (SGX) Sep10	Sålt	5 500	4 492	0,5
SEK	OMXS30 Index Jul10	Köpt	44 500	44 556	4,8
USD	Nasdaq 100 E-Mini Index Sep10	Köpt	340	4 665	0,5
USD	S&P 500 Mini Index Sep10	Sålt	1 000	8 052	0,9

Not 6 Sammanställning emittenter	% av fondförmögenheten
AstraZeneca	1,5
Swedbank fd. Föreningsparbanken, Stockholm	0,5
Volvo	0,6

Ordförande och Verkställande direktör för Länsförsäkringar Fondförvaltning AB (publ), org nr 556364-2783 avlämnar halvårsredogörelse för Länsförsäkringar Pension 2040, org nr 504400-8315.

Stockholm den 27 augusti 2010

Mats Ericsson
Ordförande

Eva Gottfridsdotter-Nilsson
Verkställande direktör

Denna delårsrapport har inte varit föremål för särskild granskning av revisorerna.

AVKASTNING 2010

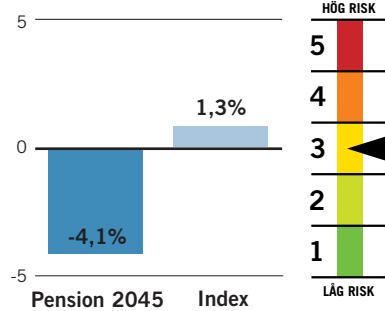

FONDFAKTA

Startdatum	2001-05-31
Startkurs	100 kr
Utdelning kr/andel	1,05 kr
Utdelningsdatum	2010-03-05
Förvaltningsavgift*	0,45% - 0,47%
Inköpsavgift	0%
Försäljningsavgift	0%
Omsättningshastighet, ggr	1,75
Transaktionskostnad	0,12%
	647 kSEK
TER	0,60%
Förvaltningsavgift i kr vid:	
10 000 kr engångsinsättning	49,99 kr
100 kr löpande sparande	3,08 kr
Omsättning via	
närstående institut i %	0,06%
PPM-nr	832 360

* Kostnaden för förvaring medräknas i förvaltningsavgiften. Förvaringskostnaden kan inte anges på förhand av fondbolaget utan kan endast uppskattas. Fondens förvaltningsavgift redovisas därför inom ett uppskattat intervall.

Ansvarig förvaltare

Björn Jonsson, Alfred Berg

Placeringsinriktning

Pension 2045 är en generationsfond. Tills det är tio år kvar till pension placerar fonden endast i aktier. Därefter minskas aktiedelen successivt och vid pension är hälften placerat i räntepapper. Jämförelseindex består av 30 procent NASDAQ OMX Stockholm ABs index SBX, 10 procent Morgan Stanley Emergin Markets Free Index, 60 procent Morgan Stanley världindex (exklusive Sverige).

Handel med optioner och terminer

Fonden har tillstånd att handla med optioner, terminer och swapavtal. Någon sådan handel har dock inte förekommit under året.

FONDENS TIO STÖRSTA INNEHAV

Största innehav	(kSEK)	% av fonden
LF Tillväxtmarknadsfond	29 976	10,2
Intrum Justitia	9 166	3,1
PA Resources BTA 1006	6 387	2,2
Securitas, B	6 031	2,1
Unibet Group Plc SDB	5 783	2,0
Hennes & Mauritz, B	4 417	1,5
Bank Of America Corp	4 018	1,4
BHP Billiton	3 964	1,4
GlaxoSmithkline	3 636	1,2
Medivir, B	3 616	1,2

Blandad börsutveckling under första halvåret

Under 2009 skedde en stabilisering av den globala ekonomin. Men under första halvåret 2010 kom både positiva och negativa nyheter, vilket resulterade i att aktiemarknaderna svängde kraftigt i värde.

FÖRVALTNINGSBERÄTTELSE

På den positiva sidan räknas bland annat statistik som visade att stabiliseringen av den globala ekonomin fortsatte. Även den privata efterfrågan förbättrades. På den negativa sidan har skuldsättningen bland främst de sydeuropeiska länderna inverkat negativt.

Förvaltaren huvudskenario för det första halvåret har främst byggt på en fortsatt stabilisering av konjunkturen. På regionnivå var förvaltaren positivt inställd till tillväxtmarknader under inledningen av året, en övervikt som sedan minskades eftersom den ekonomiska tillväxten på dessa marknader förväntades avta. Förvaltaren har även varit positivt inställd till aktiemarknaderna i Sverige och USA. I Europa har fonden haft övervikt mot Tyskland eftersom en svag euro är positivt för tyska exportbolag. Fonden har även haft övervikt i IT och industri och varit underviktad i banksektorn.

Blandad börsutveckling

Fonden minskade i värde fram till mitten av februari. Därefter följde en bra period och fonden steg avsevärt i värde fram till maj då de stora globala fallen i aktiemarknaderna tog vid. När aktiemarknaderna åter vände nedåt i slutet av juni bidrog det till att fonden minskade i

värde med 4,1 procent under första halvåret.

Under första halvåret steg fondens jämförelseindex med 1,3 procent. Att index gick bättre berodde främst på att fondens placeringar i svenska och globala aktier utvecklades sämre än förväntat. PA Resources, Unibet är exempel på bolag som missgynnade fondens avkastning. Fondens placering i kontanthandlingsföretaget Loomis gynnade fondens avkastning vilket även placeringen i bioteknikföretaget Biovitrum gjorde.

Strategi

Vid halvårsskiftet hade fonden övervikt mot Tillväxtmarknader Europa och Sverige. Anledningen var att förvaltaren ansåg att företagsvinsterna för årets andra kvartal kommer att vara goda. Förvaltaren planerar att ha övervikt mot den europeiska industri-sektorn och undervikt mot banksektorn.

Förvaltaren bedömer att aktiemarknaderna kommer att präglas av relativt kraftiga kursrörelser framöver. Denna volatilitet uppkommer som en följd av att uppgången i den globala industrikonjunkturen mattas av något i kombination med problemen med skuldsättningen i Europa. Centralbankerna förväntas dock att fortsätta stimulera ekonomierna, vilket är positivt för aktiemarknaderna.

FONDENS FÖRDELNING PÅ LÄNDER (%)

Index anges inom parentes

Övriga marknader 0,0 (0,7)

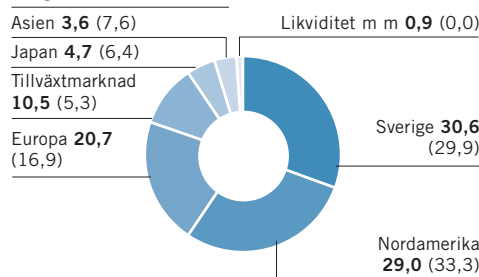

FONDENS FÖRDELNING PÅ BRANSCHER (%)

Index anges inom parentes

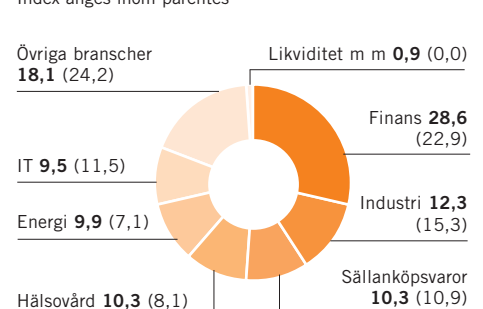

AVKASTNING OCH RISK

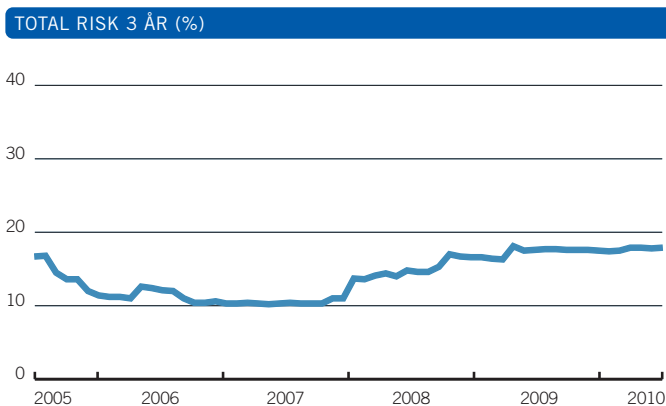
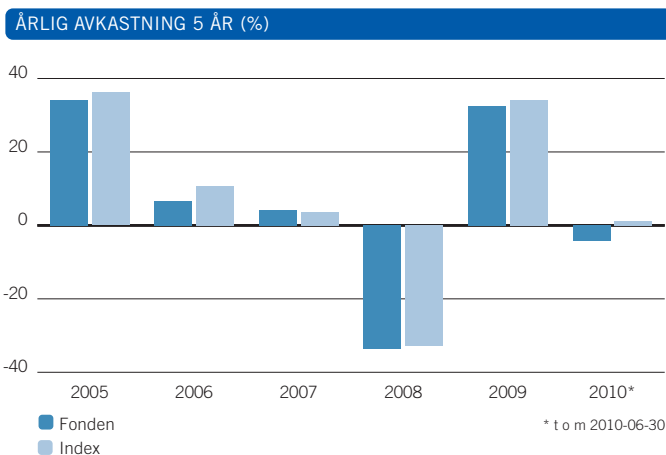

AVKASTNING & RISK (%)

	1 år	3 år	5 år
Avkastning fond	9,8	-21,1	7,1
Avkastning index	18,2	-14,9	21,4
Volatilitet fond	11,8	17,9	15,8
Volatilitet index	11,0	17,2	15,0
Aktiv risk	2,9	3,8	3,2

STÖRSTA BRUTTOKÖP SENASTE 12 MÅNADERNA

	Antal	Belopp (kSEK)	% av totala köp
Nokia	219 388	21 338	4,0
Nordea Bank AB	261 476	18 184	3,4
Securitas, B	245 104	17 466	3,3
Ericsson LM, B	227 477	17 002	3,2
Hennes & Mauritz, B	42 159	15 512	2,9
AstraZeneca SDB	47 427	15 292	2,9
TeliaSonera	311 384	15 284	2,9
Intrum Justitia	175 137	15 080	2,8
Unibet Group Plc SDB	58 781	11 063	2,1
Loomis B	112 992	8 313	1,6

STÖRSTA BRUTTOFÖRSÄLJNINGAR SENASTE 12 MÅNADERNA

	Antal	Belopp (kSEK)	% av totala försälj.
Nokia	229 908	22 802	5,1
AstraZeneca SDB	62 056	20 439	4,6
Ericsson LM, B	257 961	19 286	4,3
Nordea Bank AB	257 206	18 152	4,1
Securitas, B	242 315	17 536	3,9
TeliaSonera	314 918	15 294	3,4
Hennes & Mauritz, B	33 549	14 417	3,2
Loomis B	127 569	10 659	2,4
TietoEnator SDB	58 906	8 017	1,8
ABB SDB	43 896	6 173	1,4

HISTORIK SENASTE 5 ÅREN

	2006-12-31	2007-12-31	2008-12-31	2009-12-31	2010-06-30
Utdelning kr/andel	1,52	3,40	2,22	1,58	1,05
Utdelningsdatum	2006-03-17	2007-03-23	2008-03-14	2009-03-27	2010-03-05
Andelsvärde	93,96	94,56	60,95	78,71	74,48
Antal utelöpande andelar	794 302	918 971	1 748 436	3 255 810	3 938 012
Fondförmögenhet mkr	75	87	107	256	293
Avkastning %	6,7	4,2	-33,7	32,6	-4,1
Avkastning index %	10,7	3,7	-32,7	34,2	1,3

RESULTAT- OCH BALANSRÄKNING

I denna halvårsredogörelse redovisas alla belopp i kSEK varför avrundningsdifferenser kan förekomma.

RESULTATRÄKNING (kSEK)

	2010	2009
Värdetförändring på aktier m m (not 3)	-18 129	22 622
Räntetäckter	-1	14
Utdelningar	5 365	3 084
Valutavinst och -förluster, netto	-197	-478
Summa intäkter	-12 962	25 242
Ersättning till fondbolaget	-577	-287
Ersättning till förvaringsinstitutet	-26	-9
Courtago m m	-647	-451
Övriga kostnader	0	-1
Summa kostnader	-1 250	-747
Resultat före skatt	-14 212	24 495
Skatt	-	-
Resultat efter skatt	-14 212	24 495

BALANSRÄKNING (kSEK)

	2010-06-30	2009-06-30
Värdepapper (not 1) (not 4)	285 853	184 982
Bank och övriga likvida medel	7 866	6 240
Upplupna intäkter	0	1
Övriga fordringar	1 265	174
Summa tillgångar	294 983	191 397
Upplupen ersättning till fondbolag och förvaringsinstitut	-107	-67
Övriga skulder	-1 582	-1 503
Summa skulder	-1 689	-1 570
Fondförmögenhet (not 2)	293 294	189 826
Poster inom linjen		
Ställda säkerheter för derivat	-	-
Erhållna säkerheter för derivat	-	-

FONDENS INNEHAV, 2010-06-30

INNEHAV (kSEK)

Not 1	Värdepapper	Bransch	Antal	Kurs	Valuta	Marknadsvärde (kSEK)	Anskaffningsvärde (kSEK)	Fondvikt %	Indexvikt %
ASIEN						10 487	10 150	3,6	7,6
BHP Billiton	Råvaror	16 039	37,65	AUD	3 964	3 720	1,4		
DBS Group	Finans	31 000	13,68	SGD	2 352	2 330	0,8		
Oversea-Chinese Banking Corp	Finans	19 000	8,87	SGD	935	831	0,3		
Singapore Airlines	Industri	4 000	14,60	SGD	324	321	0,1		
United Overseas Bank	Finans	13 000	19,62	SGD	1 415	1 290	0,5		
Westpac Banking	Finans	7 034	21,23	AUD	980	1 135	0,3		
Woodside Petroleum	Energi	993	41,84	AUD	273	257	0,1		
Worley Parsons Ltd	Energi	1 681	22,21	AUD	245	264	0,1		
EUROPA						63 762	70 383	21,7	16,9
Adecco	Industri	431	52,05	CHF	161	166	0,1		
Alstom	Industri	3 913	37,50	EUR	1 396	1 521	0,5		
AP Moller-Maersk B	Industri	21	48 250,00	DKK	1 295	1 174	0,4		
AstraZeneca	Hälsovård	9 462	3 168,50	GBP	3 483	3 002	1,2		
Autos Trade SPA 1	Industri	6 059	14,47	EUR	834	1 003	0,3		
AXA	Finans	20 277	12,69	EUR	2 448	3 292	0,8		
Barclays	Finans	34 908	273,60	GBP	1 110	1 310	0,4		
BASF	Råvaror	5 029	45,04	EUR	2 156	1 902	0,7		
BHP Billiton GB	Råvaror	6 009	1 759,50	GBP	1 228	1 331	0,4		
BP Plc Amoco	Energi	67 843	320,61	GBP	2 527	3 986	0,9		
Coloplast A/S	Hälsovård	296	609,00	DKK	230	236	0,1		
Credit Agricole	Finans	20 490	8,63	EUR	1 682	2 234	0,6		
Deutsche Telekom	Telekom	16 760	9,76	EUR	1 556	1 612	0,5		
E ON AG	Kraft	7 101	22,15	EUR	1 497	2 158	0,5		
ENI	Energi	8 772	15,17	EUR	1 266	1 510	0,4		
GlaxoSmithkline	Hälsovård	27 449	1 140,00	GBP	3 636	3 902	1,2		
HSBC Holdings	Finans	42 078	617,60	GBP	3 019	2 962	1,0		
Lafarge (France)	Råvaror	1 045	44,84	EUR	446	575	0,2		

forts nästa sida

LÄNSFÖRSÄKRINGAR PENSION 2045

forts Pension 2045

Not 1 Värdepapper	Bransch	Antal	Kurs Valuta	Marknads- värde (KSEK)	Anskaffnings- värde (KSEK)	Fond- vikt %	Index- vikt %
Mapfre	Finans	17 367	2,25 EUR	371	412	0,1	
Metro AG	Dagligvaror	2 433	41,99 EUR	972	999	0,3	
Muenchener Ruckversicherung	Finans	2 579	103,00 EUR	2 528	2 791	0,9	
Novo Nordisk	Hälsövärd	4 868	493,50 DKK	3 069	2 344	1,0	
Raiffeisen Int'l Bank	Finans	596	31,33 EUR	178	210	0,1	
Reckitt Benckiser	Dagligvaror	2 658	3 122,00 GBP	964	951	0,3	
Rhein-Westfalen El-Werk	Kraft	1 686	53,74 EUR	862	1 045	0,3	
Royal Dutch Shell B	Energi	5 947	1 636,50 GBP	1 131	1 163	0,4	
Saint-Gobain	Industri	4 477	30,86 EUR	1 315	1 577	0,4	
Salzgitter	Råvaror	946	49,09 EUR	442	620	0,2	
Sanofi-Aventis	Hälsövärd	1 257	49,13 EUR	588	618	0,2	
SGS Surveillance	Industri	53	1 460,00 CHF	555	477	0,2	
Societe Generale	Finans	7 915	34,49 EUR	2 598	3 624	0,9	
StatoilHydro	Energi	17 854	126,00 NOK	2 688	2 820	0,9	
Telefonica de Espana	Telekomm	22 998	15,11 EUR	3 307	4 118	1,1	
Telenor	Telekom	20 135	81,40 NOK	1 958	1 975	0,7	
Tesco	Dagligvaror	32 725	380,15 GBP	1 445	1 459	0,5	
TNT Post Groep	Industri	1 662	20,84 EUR	330	273	0,1	
Trigon Agri	Råvaror	18 432	5,70 SEK	105	175	0,0	
Unibail Rodamco	Finans	1 435	135,20 EUR	1 846	2 073	0,6	
Unilever	Dagligvaror	6 439	1 796,00 GBP	1 344	1 330	0,5	
Vestas Wind Systems	Industri	3 079	256,50 DKK	1 009	1 419	0,3	
William Morrison Supermarkets	Dagligvaror	29 938	264,80 GBP	921	959	0,3	
Vopak (Kon)	Industri	1 456	30,15 EUR	418	422	0,1	
Zürich Finl Services	Finans	1 676	239,00 CHF	2 871	2 657	1,0	
DAX Index Sep10	Termin	75	5 975,50 EUR	3	-	0,0	
DJ Euro STOXX 50 Index Sep10	Termin	-230	2 566,00 EUR	-15	-	0,0	
DJ Euro STOXX 50 Index Sep10	Termin	70	2 566,00 EUR	-13	-	0,0	
DJ STOXX 50 Index Sep10	Termin	-150	2 351,00 EUR	6	-	0,0	
STOXX Bank Sep10	Termin	-950	166,70 EUR	-26	-	0,0	
STOXX GD Sep10	Termin	-400	400,90 EUR	1	-	0,0	
STOXX GD Sep10	Termin	800	400,90 EUR	21	-	0,0	
JAPAN				13 803	13 670	4,7	6,4
Aeon Co	Dagligvaror	14 300	945,00 JPY	1 182	1 054	0,4	
Astellas Pharma	Hälsövärd	7 800	2 990,00 JPY	2 039	2 095	0,7	
Chiyoda Corp	Industri	4 000	653,00 JPY	228	265	0,1	
Dainippon Pharmaceutical	Hälsövärd	4 200	682,00 JPY	250	250	0,1	
Hitachi Construction Machine	Industri	2 500	1 656,00 JPY	362	382	0,1	
JTEKT Corp	Industri	4 500	833,00 JPY	328	392	0,1	
Kajima Corp	Industri	15 000	203,00 JPY	266	227	0,1	
KDDI Corp	Telekom	47	424 500,00 JPY	1 745	1 729	0,6	
Mazda Motor	Sällanköpsvaror	36 000	210,00 JPY	661	753	0,2	
Nippon Sheet Glass Co	Industri	16 000	220,00 JPY	308	317	0,1	
Nippon Tele & Telecom Corp	Telekom	4 000	3 640,00 JPY	1 273	1 263	0,4	
Nippon Yusen K.K	Industri	25 000	327,00 JPY	715	629	0,2	
NTN Corp	Industri	9 000	368,00 JPY	290	308	0,1	
Orix Corp	Finans	1 090	6 500,00 JPY	620	706	0,2	
Seven & I Holdings Co Ltd	Dagligvaror	5 800	2 047,00 JPY	1 038	919	0,4	
Takeda Pharmaceutical Comp	Hälsövärd	4 400	3 820,00 JPY	1 470	1 333	0,5	
Tokuyama Corp	Råvaror	7 000	394,00 JPY	241	295	0,1	
Toppan Printing	Industri	4 000	709,00 JPY	248	247	0,1	
Tosoh Corporation	Råvaror	12 000	232,00 JPY	243	233	0,1	
Toyota Tsusho	Industri	2 400	1 282,00 JPY	269	273	0,1	
NIKEI 225 YEN (SGX) Sep10	Termin	-1 500	9 340,00 JPY	27	-	0,0	
NORDAMERIKA				88 693	90 387	30,2	33,3
Abercrombie & Fitch Company	Sällanköpsvaror	2 014	30,97 USD	483	458	0,2	
Adobe Systems	IT	3 538	26,94 USD	739	738	0,3	
Aetna Inc	Hälsövärd	10 158	26,88 USD	2 116	2 338	0,7	
Agrium	Råvaror	1 401	51,94 CAD	533	577	0,2	
Alcoa Inc	Råvaror	23 528	10,47 USD	1 909	2 265	0,7	
American Eagle Outfitters	Sällanköpsvaror	5 597	11,78 USD	511	585	0,2	
Amerisourcebergen Corp	Hälsövärd	7 055	31,84 USD	1 741	1 156	0,6	
Archer-Daniels-Midland Co	Dagligvaror	11 602	25,92 USD	2 330	2 538	0,8	
Avery Dennison Corp	Industri	1 816	32,78 USD	461	445	0,2	
Bank of America Corp	Finans	35 249	14,71 USD	4 018	4 029	1,4	
Best Buy Co Inc	Sällanköpsvaror	8 323	34,32 USD	2 214	2 349	0,8	
Boston Scientific Corp	Hälsövärd	30 062	5,86 USD	1 365	1 590	0,5	
Canadian National Railway	Industri	2 976	61,05 CAD	1 330	1 442	0,5	
Cardinal Health Inc	Hälsövärd	8 608	33,87 USD	2 259	2 104	0,8	
ChevronTexaco Corp	Energi	4 277	68,49 USD	2 270	2 307	0,8	
Cisco Systems	IT	10 831	21,60 USD	1 813	1 822	0,6	
Corning	IT	9 754	16,32 USD	1 234	1 179	0,4	
Costco Wholesale Co	Dagligvaror	2 339	55,53 USD	1 007	918	0,3	
Coventry Health Care Inc	Hälsövärd	4 071	17,84 USD	563	696	0,2	
Crescent Point Energy Corp	Råvaror	2 069	37,10 CAD	562	592	0,2	
CVS Corp	Dagligvaror	5 385	29,71 USD	1 240	1 313	0,4	
Dell	IT	9 053	12,42 USD	871	902	0,3	
Disho network Corp	Industri	4 841	18,47 USD	693	741	0,2	
Dow Chemical Co	Råvaror	3 956	24,69 USD	757	713	0,3	
Electronic Arts Inc	IT	6 072	14,65 USD	689	839	0,2	
Exxon Mobil Corp	Energi	2 769	57,01 USD	1 223	1 473	0,4	
First Quantum Minerals	Råvaror	283	54,50 CAD	113	169	0,0	
Gamestop Corp-Class A	Sällanköpsvaror	3 880	18,50 USD	556	703	0,2	
Genuine Parts Co	Sällanköpsvaror	4 005	40,01 USD	1 242	1 158	0,4	
Goldcorp	Råvaror	5 617	45,87 CAD	1 887	1 501	0,6	
Goodyear Tire & Rubber Co	Sällanköpsvaror	3 216	10,34 USD	258	301	0,1	
Hartford Financial Svcs Grp	Finans	3 856	22,41 USD	670	777	0,2	
Hewlett-Packard Co	IT	10 482	43,90 USD	3 566	3 542	1,2	

Not 1 Värdepapper	Bransch	Antal	Kurs Valuta	Marknads- värde (KSEK)	Anskaffnings- värde (KSEK)	Fond- vikt %	Index- vikt %
Imnet Mining Corp	Råvaror	1 076	41,97 CAD	331	456	0,1	
Intact Financial Corp	Finans	953	43,93 CAD	307	310	0,1	
Intel Corp	IT	5 455	19,82 USD	838	750	0,3	
J.C. Penney Co Inc	Sällanköpsvaror	5 078	21,93 USD	863	977	0,3	
KBR	Industri	2 724	20,65 USD	436	399	0,1	
Kroger Co	Dagligvaror	14 513	19,75 USD	2 221	2 243	0,8	
Las Vegas Sands Corp	Sällanköpsvaror	5 787	23,33 USD	1 046	808	0,4	
Lincoln National Corp	Finans	5 766	24,89 USD	1 112	1 143	0,4	
Lowe's Companies	Sällanköpsvaror	15 851	20,64 USD	2 535	2 802	0,9	
Manpower	Industri	2 122	43,38 USD	713	866	0,2	
Marathon Oil Corp	Energi	4 236	31,61 USD	1 038	983	0,4	
Mcgraw-Hill Inc	Sällanköpsvaror	7 900	29,04 USD	1 778	1 878	0,6	
Memo Electronic Materials	IT	6 794	10,10 USD	532	761	0,2	
Microsoft Corp	IT	15 772	23,47 USD	2 869	2 941	1,0	
Motorola Inc	IT	56 117	6,79 USD	2 953	2 971	1,0	
Murphy Oil Corp	Energi	3 765	50,18 USD	1 464	1 436	0,5	
Nvidia Corp	IT	11 877	10,57 USD	973	1 191	0,3	
Qualcomm	IT	4 054	33,24 USD	1 044	1 191	0,4	
Rr Donnelley & Sons Co	Industri	4 518	16,44 USD	576	692	0,2	
Safeway Inc	Dagligvaror	9 777	19,68 USD	1 491	1 564	0,5	
Smith International Inc	Energi	3 890	38,33 USD	1 155	828	0,4	
Staples Inc	Sällanköpsvaror	19 276	19,29 USD	2 881	3 355	1,0	
Sunoco Inc	Energi	3 391	35,54 USD	934	729	0,3	
Sysco Corp	Dagligvaror	6 150	28,85 USD	1 375	1 212	0,5	
Target Corp	Sällanköpsvaror	3 258	49,73 USD	1 256	1 063	0,4	
Texas Instruments	IT	15 791	23,89 USD	2 923	2 838	1,0	
Toronto Dominion Bank	Finans	524	68,59 CAD	263	219	0,1	
Total System Services	IT	4 269	13,66 USD	452	473	0,2	
United States Steel Corp	Råvaror	2 806	39,72 USD	864	977	0,3	
Valero Energy Corp	Energi	12 219	18,11 USD	1 715	1 610	0,6	
Verizon Communications	Telekom	8 990	28,35 USD	1 975	2 068	0,7	
Western Union Co	IT	13 047	15,06 USD	1 523	1 722	0,5	
Wynn Resorts Ltd	Sällanköpsvaror	1 643	80,13 USD	1 020	837	0,3	
Xerox Corp	IT	13 496	8,24 USD	862	765	0,3	
Zimmer Holdings Inc	Hälsövärd	2 751	54,58 USD	1 164	1 072	0,4	
Nasdaq 100 E-Mini Index Sep10	Termin	80	1 770,50 USD	4	-	0,0	
S&P 500 Mini Index Sep10	Termin	-450	1 039,00 USD	-13	-	0,0	
SVERIGE				78 294	83 573	26,7	29,9
ABB SDB	Industri	9 993	136,40 SEK	1 363	1 408	0,5	
Alfa Laval AB	Industri	3 994	101,30 SEK	405	388	0,1	
Arise Power	Industri	51 025	47,50 SEK	2 424	2 682	0,8	
AstraZeneca SDB	Hälsövärd	2 199	368,50 SEK	810	730	0,3	
Atlas Copco, B	Industri	12 617	102,90 SEK	1 298	1 119	0,4	
Bioinvent Intl	Hälsövärd	8 307	30,10 SEK	250	262	0,1	
Black Earth Farming SDB	Råvaror	44 972	21,10 SEK	949	1 122	0,3	
Boliden	Råvaror	8 112	87,15 SEK	707	901	0,2	
Electrolux, B	Sällanköpsvaror	2 764	177,10 SEK	490	470	0,2	
Eniro	Sällanköpsvaror	177 122	7,55 SEK	1 337	3 256	0,5	
Ericsson LM, B	IT	39 436	87,60 SEK	3 455	3 180	1,2	
Hennes & Mauritz, B	Sällanköpsvaror	20 621	214,20 SEK	4 417	4 862	1,5	
Intrum Justitia	Finans	120 210	76,25 SEK	9 166	10 286	3,1	
Investor, A	Finans	20 532	121,30 SEK	2 491	2 626	0,8	
Lundin Petroleum AB	Energi	11 340	34,51 SEK	391	444	0,1	
Meda, A	Hälsövärd	16 622	56,70 SEK	942	997	0,3	
Medivir, B	Hälsövärd	37 183	97,25 SEK	3 616	3 704	1,2	
Niscayah Group	Industri	175 023	10,90 SEK	1 908	2 460	0,7	
Nordea Bank AB	Finans	52 472	64,55 SEK	3 387	3 519	1,2	
Oreox	Hälsövärd	17 619	40,60 SEK	715	703	0,2	
PA Resources BTA 1006	Energi	1 150 802	5,55 SEK	6 387	4 645	2,2	
Petrogrand AB	Energi	13 000 000	0,13 SEK	1 690	2 153	0,6	
Saab, B	Industri	17 021	89,45 SEK	1 523	1 657	0,5	
Sandvik	Industri	10 949	95,45 SEK	1 045	1 151	0,4	
SAS	Industri	13 718	24,80 SEK	340	276	0,1	
SCA, B	Råvaror	14 771	92,40 SEK	1 365	1 445	0,5	
SEB, A	Finans	49 113	41,55 SEK	2 041	2 006	0,7	
Securitas, B	Industri	84 819	71,10 SEK	6 031	6 037	2,1	
Skanska, B	Industri	4 126	112,80 SEK	465	504	0,2	
SKF, B	Industri	2 706	140,00 SEK	379	307	0,1	
Swedbank	Finans	9 462	71,85 SEK	680	680	0,2	
Swedbank Preferensaktie	Finans	12 742	73,65 SEK	938	548	0,3	
Swedish Match	Dagligvaror	1 894	170,90 SEK	324	317	0,1	
Svenska Handelsbanken, A	Finans	11 495	190,70 SEK	2 192	2 075	0,7	
TeliaSonera	Telekom	29 346	50,15 SEK	1 472	1 446	0,5	
Unibet Group Plc SDB	Sällanköpsvaror	40 508	1				

forts Pension 2045

Not 2 Förändring av fondförmögenhet (kSEK)	2010-06-30	2009-06-30
Fondförm. vid årets början	256 265	106 563
Andelsutgivning	60 136	64 114
Andelsinlösen	-5 318	-2 001
Resultat efter skatt	-14 212	24 495
Utdelat till andelsägarna	-3 576	-3 344
Fondförmögenhet	293 294	189 826

Not 3 Värdeförändring på aktier m m (kSEK)	2010	2009
Realisationsvinst	43 959	17 721
Realisationsförlust	-33 153	-25 454
Orealiserade värdeförändringar	-28 935	30 355
Värdeförändring på aktier m m	-18 129	22 622

Not 4 Indexterminer - Exponering 2010-06-30 (kSEK)

Valuta	Namn	Köpt/Sålt	Antal Nominellt	Marknadsvärde underliggande (kSEK)	% av fond- förmögenhet
EUR	DAX Index Sep10	Köpt	75	4 265	1,5
EUR	DJ Euro STOXX 50 Index Sep10	Köpt	70	1 709	0,6
EUR	DJ Euro STOXX 50 Index Sep10	Sålt	230	5 617	1,9
EUR	DJ STOXX 50 Index Sep10	Sålt	150	3 356	1,1
EUR	STOXX Bank Sep10	Sålt	950	1 507	0,5
EUR	STOXX GD Sep10	Köpt	800	3 052	1,0
EUR	STOXX GD Sep10	Sålt	400	1 526	0,5
JPY	NIKKEI 225 YEN (SGX) Sep10	Sålt	1 500	1 225	0,4
SEK	OMXS30 Index Jul10	Köpt	11 500	11 514	4,0
USD	Nasdaq 100 E-Mini Index Sep10	Köpt	80	1 098	0,4
USD	S&P 500 Mini Index Sep10	Sålt	450	3 623	1,2

Not 5 Sammanställning emittenter

	% av fondförmögenheten
AstraZeneca	1,5
Swedbank fd. Föreningsparbanken, Stockholm	0,6
Volvo	0,6

Ordförande och Verkställande direktör för Länsförsäkringar Fondförvaltning AB (publ), org nr 556364-2783 avlämnar halvårsredogörelse för Länsförsäkringar Pension 2045, org nr 504400-8414.

Stockholm den 27 augusti 2010

Mats Ericsson
Ordförande

Eva Gottfridsdotter-Nilsson
Verkställande direktör

Denna delårsrapport har inte varit föremål för särskild granskning av revisorerna.

Skatteregler och Redovisningsprinciper

Inkomstbeskattning för andelsägare

Fonderna lämnar normalt utdelning till andelsägarna för att undvika beskattning i fonden. Efter preliminärskatteavdrag med 30 procent skatt återinvesteras normalt utdelningen i nya andelar för andelsägarnas räkning. Andelsägarna ska redovisa utdelningen som skattepliktig inkomst av kapital.

Försäljning av fondandelar ska redovisas som inkomst av kapital. Försäljningsbeloppet minskat med den genomsnittliga anskaffningskostnaden för de sålda andelarna ger resultatet. Vinster och förluster på andelar i räntefonder (som placerar i svenska kronor) behandlas som ränta. För övriga fonder gäller att vinst beskattas med 30 procent. En förlust är fullt ut kvittningsbar mot kapitalvinster på aktier och på andra fonder än räntefonder. Om förlusten är större än vinsten får endast 70 procent av den kvarvarande förlusten dras av mot övriga kapitalinkomster.

För fondandelar som köpts före den

1 januari 1995 får man välja värdet den 31 december 1992 som alternativt anskaffningsvärde om det är högre än det verkliga värdet.

Redovisningsprinciper

Till grund för fondernas redovisning ligger lag (2004:46) om investeringsfonder, Finansinspektionens föreskrifter om investeringsfonder (FFFS 2008:11), samt Fondbolagens Förenings rekommendation för redovisning av nyckeltal avseende investeringsfonder.

I övrigt tillämpas bokföringslagens bestämmelser i tillämpliga delar.

Såväl realiserade som orealiserade värdeförändringar på aktier redovisas i resultaträkningen under värdeförändring på aktierelaterade finansiella instrument. Motsvarande avseende räntebärande instrument redovisas som ränta och värdeförändring på ränterelaterade finansiella instrument. Motsvarande avseende valutakonton samt resultat på valutaterminer

redovisas i posten valutavinster och valutaförluster, netto, i resultaträkningen.

Värderingsprinciper

Respektive fonds innehav har värderats till marknadsvärde. Med marknadsvärde avses senaste betalkurs eller, om sådan ej finns, senaste köpkurs. För innehav som inte noteras på någon svensk eller utländsk börs gäller, att om dessa är föremål för regelbunden handel organiserad på något annat sätt, används den kursnotering som förekommer på denna marknad. Förekommer ingen handel i värdepapperet ifråga, fastställs värdet med utgångspunkt från senaste betalkurs.

Tillgångar i utländska valutor omräknas till svenska kronor. Omräkning har skett till senaste betalkurs (se tabell sid 115).

Derivathandel

Samtliga fonder har tillstånd att handla med derivatinstrument i syftet att effektivisera förvaltningen.

Ordlista

AKTIV RISK (tracking error) är ett statistiskt mått som anger med hur många procent en värdepappersportföljs årliga avkastning, med viss sannolikhet, förväntas avvika från indexportföljens avkastning.

ANDELSVÄRDE (NAV) Värdet på en andel bestäms genom att det sammanlagda värdet på allt som fonden äger delas med det totala antalet andelar i fonden. Andelsvärdet beräknas dagligen. Andelsvärdet kallas även för NAV-kurs, en förkortning av beteckningen Net Asset Value med avdrag för upplupna skulder

ALLOKERING används när man talar om hur investeringar i värdepapper har fördelats mellan olika marknader, regioner och branscher.

CYKLISKA AKTIER är aktier i bolag där vinsterna i hög grad styrs av konjunkturen. Det gäller till exempel skogs- och stålföretag.

DEFENSIVA AKTIER är aktier i bolag där vinsterna inte påverkas så mycket av ränteläge eller konjunktur. Det gäller till exempel läkemedels- och livsmedelsföretag.

DERIVAT används på de finansiella marknaderna som ett samlingsbegrepp på finansiella instrument som används för att omfördela risker. Optioner, terminer och swapavtal är exempel på derivat.

DURATION används bland annat som mått för den genomsnittliga löptiden i räntefonder. Durationen anger fondens räntekänslighet och ju längre duration desto högre risk.

FONDFORMÖGENHET anger det totala värdet av fondens alla tillgångar värderade till aktuellt marknadsvärde med avdrag för skulder.

FÖRVALTNINGSavgift är en årlig avgift som fondbolaget tar ur fonden för förvaltning och administration. Avgiften inkluderar bland annat kostnad för administration, förvaltning, analys, datasystem, revisorer, information till fondspararen samt halv- och helårsberättelser. Maximal förvaltningsavgift anges i fondbestämmelserna.

INDEX används för att jämföra en fonds utveckling med utvecklingen i en viss marknad eller bransch.

INFLATION mäts vanligen med konsumentprisindex (KPI). Indexet visar den genomsnittliga utvecklingen för konsumentpriserna. Ett motsvarande index finns för industrivaror och benämns producentprisindex (PPI).

KORTA RÄNTOR är räntorna på räntebärande värdepapper med kortare löptid än ett år.

LÅNGA RÄNTOR är räntorna på räntebärande värdepapper med längre löptider än ett år.

Sådana värdepapper brukar kallas obligationer. **LÖPTID** anger giltighetstiden för en obligation.

När löptiden är slut ska obligationsutgivaren lösa in obligationen med ett visst fastställt belopp. Under löptiden ger obligationen en viss ränta.

OMSÄTTNINGSHASTIGHET är ett mått som visar i vilken takt fonden gör omplaceringar. Måttet räknas fram genom att lägsta summan av köpta

eller sålda värdepapper divideras med den genomsnittliga fondförmögenheten under året.

SBX (Stockholm Benchmark Total Return Index) är ett index som innehåller cirka 85 aktier på börsen i Stockholm. Indexet tar hänsyn till kursutveckling och aktieutdelningar.

SNITTLÖPTID är ett tidsmått som anger genomsnittliga löptider för de räntebärande värdepapper som ingår i fonden. Löptiden uttrycks i antal år.

STANDARDAVVIKELSE är ett statistiskt riskmått som visar de genomsnittliga historiska variationerna i avkastningen. Ju högre värde, desto större svängningar och därmed högre risk. Måttet räknas om till årstakt och anges i procent: total risk.

TER (Total Expense Ratio) anger samtliga kostnader som fonden haft, till exempel förvaltningskostnader, förvaringskostnader, och skatter i förhållande till den genomsnittliga fondförmögenheten. De transaktionskostnader fonden haft för att köpa och sälja värdepapper räknas inte in i TER.

VOLATILITET är ett mått på hur avkastningen varierat över tiden. Beräknas som standardavvikelsen hos andelskursen historiskt sett. Måttet anges i procent och beräknas på årsbasis.

ÖVER- ELLER UNDERVIKTA är när förvaltaren väljer att ha mer eller mindre av till exempel en aktie eller ett land än aktien eller landet har i fondens jämförelseindex.

Engångsinsättning till ditt fondsparande

Det är lätt att göra engångsinsättningar i dina fonder. Insättningar kan göras via bankgiro. Du kan lika gärna välja att betala via internet.

Insättningen registreras den dag som pengarna finns på fondens bankkonto. Fondernas bankgironummer finns i respektive fonds faktaruta. Ange bankgironummer för den fond du valt, samt uppgifter om den person som insättningen gäller.

Juridiska personer, till exempel företag, måste även komplettera inbetalningen med ett registreringsbevis. Använd en inbetalningsavi per fond.

Betalar du via internet räcker oftast meddelanderutan bara till kundnummer eller personnummer, vilket är obligatoriskt. Om det finns möjlighet ser vi dock gärna att du även lämnar fullständiga adressuppgifter.

Inga avgifter på in- eller utträde

Du betalar inga in- eller utträdesavgifter. Förvaltningsavgifter räknas dagligen av i andelskursen.

Bekräftelse på din insättning

Några dagar efter insättningen får du en bekräftelse. Där framgår till vilken kurs affären genomfördes. Insättningen syns också på helårsbeskedet.

Information om andelsvärdet

Fondernas andelskurser är noterade på morgontidningarnas ekonomisidor samt på vår webbplats lansforsakringar.se under rubriken Börs & Finans.

Regelbundet sparande

Komplettera dina engångsinsättningar med månadssparande via autogiro. Informationsbroschyrer och faktablad om våra fonder och årsberättelser finns på www.lansforsakringar.se/bors

Styrelser och revisorer

Länsförsäkringar
Fondförvaltning AB (publ)
Organisationsnummer 556364-2783

Ordinarie ledamöter

Mats Ericsson,
Ordförande, vd Länsförsäkringar Bank,
Stockholm

Lars B Danielsson,
Vd Länsförsäkringar Kalmar län, Kalmar

Birger Lövgren,
Vd Länsförsäkringar Gävleborg, Gävle

Lars Rosén,
Direktör, Djursholm

Lena Wahlgren,
Civilekonom, Huskvarna

Madis Üürrike,
Pol mag Stockholm

Arbetsgagarrepresentanter

Håkan Haraldsson,
facklig representant LFP, Finspång

Christer Ekehov,
facklig representant, SACO, Uppsala

Gerd Silander,
facklig representant FTF,
Älvsjö, suppleant

Bitte Franzén-Molander,
facklig representant, SACO,
Stockholm, suppleant

Ordinarie Revisorer

Johan Bäckström, KPMG

Revisorssuppleant

Stefan Holmström, KPMG

Ledande befattningshavare

Eva Gottfridsdotter-Nilsson, Vd

Jesper Bonnivier, vD,
Chef Fondanalys och Värdering

Agneta Oscarsson,
Chef Marknadsutveckling Fond

Carina Bodesand, Vd-assistent

Valuta/Land	Landsnamn	2009-12-30	2010-06-30	Förändring i %
AUD	Australien	6,406365	6,563657	2,40
BRL	Brasilien	4,111111	4,298003	4,35
CAD	Kanada	6,812186	7,322404	6,97
CHF	Schweiz	6,906572	7,167314	3,64
DKK	Danmark	1,379377	1,277603	-7,97
EUR	Euroland	10,265258	9,516915	-7,86
GBP	Storbritannien	11,432401	11,618525	1,60
HKD	Hong Kong	0,925561	0,995069	6,99
IDR	Indonesien	0,000760	0,000855	11,05
INR	Indien	0,154034	0,166831	7,67
JPY	Japan	0,077558	0,087444	11,31
KRW	Sydkorea	0,006158	0,006342	2,91
HUF	Ungern	0,037717	0,033265	-13,39
MYR	Malaysia	2,094543	2,391021	12,40
NOK	Norge	1,236243	1,194902	-3,46
PLN	Polen	2,485887	2,296974	-8,22
SGD	Singapore	5,101635	5,546704	8,02
THB	Thailand	0,215039	0,239028	10,04
TWD	Taiwan	0,222656	0,240065	7,25
USD	USA	7,178000	7,749300	7,37
ZAR	Sydafrika	0,966734	1,010181	4,30

Vill du ha mer information? Kontakta ditt länsförsäkringsbolag

Länsförsäkringar Bergslagen

Västerås	021-19 01 00
Karlskoga	0586-347 87
Köping	0221-45 50 50
Lindesberg	0581-163 60
Sala	0224-130 00
Örebro	019-19 46 00

Länsförsäkringar Blekinge

Karlshamn	0454-30 23 00
Karlskrona	0455-844 00
Ronneby	0457-63 12 00
Sölvesborg	0456-64 48 00

Dalarnas Försäkringsbolag

Falun	023-930 00
Avesta	0226-560 35
Borlänge	0243-159 25
Leksand	0247-25 49 20
Ludvika	0240-138 55
Malung	0280-130 95
Mora	0250-178 10

Länsförsäkringar Gotland

Visby	0498-28 18 50
Hemse	0498-28 18 70

Länsförsäkringar Gävleborg

Gävle	026-14 75 00
Bollnäs	0278-75 70 00
Hudiksvall	0650-48 79 00
Ljusdal	0651-56 63 00
Sandviken	026-27 13 14
Söderhamn	0270-24 14 00

Länsförsäkringar Göinge

Hässleholm	0451-489 00
------------	-------------

Länsförsäkringar

Göteborg och Bohuslän

Göteborg	031-63 80 00
Kungälv	0303-20 76 00
Uddevalla	0522-910 00
Sisjön	031-63 23 20
Stenungsund	0303-72 84 00
Strömstad	0526-683 30
Torslanda	031-63 23 40

Länsförsäkringar Halland

Halmstad	035-15 10 00
Falkenberg	0346-485 00
Frillesås	0340-65 73 97
Hyltebruk	0345-186 00
Kungsbacka	0300-306 00
Laholm	0430-794 00
Torup	0345-207 07
Tvååker	0340-66 68 25
Varberg	0340-66 68 00
Våxtorp	0430-79 419

Länsförsäkringar Jämtland

Östersund	063-19 33 00
Hammarstrand	0696-161 60
Strömsund	0670-61 17 50
Sveg	0680-125 90
Åre	0647-507 40

Länsförsäkringar Jönköping

Gislaved	0371-56 56 00
Jönköping	036-19 90 00
Nässjö	0380-57 58 00
Tranås	0140-37 52 00
Vetlanda	0383-75 75 00
Värnamo	0370-34 43 00

Länsförsäkringar Kalmar Län

Kalmar	020-66 11 00
Nybro	020-66 11 00
Oskarshamn	020-66 11 00
Vimmerby	020-66 11 00
Västervik	020-66 11 00
Borgolm	020-66 11 00
Emmaboda	020-66 11 00

Länsförsäkringar Kristianstad

Kristianstad	044-19 62 00
Bromölla	0456-67 74 00

Länsförsäkring Kronoberg

Växjö	0470-72 00 00
Ljungby	0372-666 30

Länsförsäkringar Norrbotten

Luleå	0920-24 25 00
Piteå	0911-24 24 00
Arvidsjaur	0960-553 00
Harparanda	0922-24 23 31

Länsförsäkringar Skaraborg

Skövde	0500-77 70 00
Falköping	0515-67 72 00
Habo	036-494 55
Lidköping	0510-77 72 20
Mariestad	0501-37 72 40
Tidaholm	0502-77 72 60
Vara	0512-79 72 70

Länsförsäkringar Skåne

Helsingborg	042-633 80 00
Lund	046-433 80 00
Malmö	040-633 80 00
Ystad	0411-33 80 00

Länsförsäkringar Stockholm

Solna Strand	08-562 869 00
Kungsgatan	08-588 400 00
Tegeluddsvägen	08-562 834 60
S:t Eriksplan	08-562 861 00
Sickla	08-562 864 00
Täby	08-562 830 00
Vällingby	08-562 867 00
Globen	08-562 830 00
Roslagen	0176-28 55 00
Södertälje	08-562 830 00
Stureplan	08-562 877 00
Gärdet	08-562 865 00
Mörby	08-562 868 00
Södermalm Ringen	08-562 866 10

Länsförsäkringar Södermanland

Nyköping	0155-48 40 00
Eskilstuna	016-48 40 00
Katrineholm	0150-48 40 00
Strängnäs	0152-48 40 00

Länsförsäkringar Uppsala

Uppsala	018-68 55 00
Enköping	018-68 55 00
Tierp	018-68 55 00

Länsförsäkringar Värmland

Karlstad	054-775 15 00
Arvika	0570-74 17 00
Sunne	0565-74 18 00

Länsförsäkringar Västerbotten

Umeå	090-10 90 00
Lycksele	0950-347 50
Skellefteå	0910-73 40 00

Länsförsäkringar Västernorrland

Härnösand	0611-253 00
Kramfors	0612-77 17 40
Sollefteå	0620-258 60
Sundsvall	060-19 85 00
Örnsköldsvik	0660-799 20

Länsförsäkringar Älvsborg

Vänersborg	0521-27 30 00
Alingsås	0322-785 00
Borås	033-17 15 00
Lerum	0302-555 80
Trollhättan	0520-49 49 00
Ulricehamn	0321-53 17 00

Östgöta Brandstodsbolag

Linköping	013-29 00 00
Kisa	0494-29 00 00
Mjölby	0142-29 00 00
Motala	0141-29 00 00
Norrköping	011-29 00 00
Tornby	013-29 00 00

